



つながる ひろがる 未来へつづく 健康の里さいかい

さいかい

広報



さきと伊勢海老祭り 9月30日(火)まで



2008
9
No.041

Contents

市民スポーツ大会 2	教育委員会インフォメーション..... 12	暮らしのカレンダー 23
まちのトピックス 6	健康と福祉..... 14	イベントインフォメーション 24
環境ニュース 10	ニュースヘッドライン 19	

第3回西海市民スポーツ大会

11競技で熱戦!

7月27日、第3回西海市民スポーツ大会が大瀬戸総合運動公園を主会場に西彼総合体育館、西海スポーツガーデンなど市内各地で開催され、それぞれの競技種目で熱戦が展開されました。

大瀬戸総合運動公園体育館で行われた開会式では、スポーツ・体育功労者表彰が行われ、スポーツ表彰では、山崎正晴くん（大村工業高校ソフトボール部：第26回全国高等学校男子ソフトボール大会で初優勝）、田崎祥太くん（大村工業高校ソフトボール部：平成20年度全九州高等学校ソフトボール競技で優勝）、体育功労者表彰では、梅川恒義さん（西海市相撲協会：西海市のスポーツ振興への尽力）が表彰を受けました。



▲開会式の様子



▲ソフトボール



▲テニス



▲スポーツ表彰を受けた山崎正晴くん（写真左）と田崎祥太くん



▼弓道



▼バドミントン



第3回 西海市民スポーツ大会 結果一覧

競技名	種目	1位	2位
ソフトボール	成年一般男子 FP	大瀬戸	西彼
	壮年 SP	大島	大瀬戸
バレーボール	一般男子の部	西彼	大島
	壮年男子の部	西彼	西海
	一般女子の部	西彼	大瀬戸
テニス	男子シングルス A	山根広司 (大瀬戸)	宮本隆宏 (西海)
	男子シングルス B	松本樹世満 (西海)	志賀新 (西海)
少林寺拳法	初段	松本正行 (西彼) 平嶋寿昭 (西海)	
	二段	川本精二 (西海) 畑中英法 (西彼)	
	壮年	北浦数馬 (西彼) 小畑経英 (西彼)	
	親子	山下ミレラ (大島) 山下寛士 (大島)	

競技名	種目	1位	2位
グラウンドゴルフ	1組	宮原忠志 (大島)	代田憲一 (大島)
	2組	岩永幸子 (西海)	大川定吉 (西海)
	3組	藤谷文枝 (西彼)	小橋輝代 (大島)
	4組	萩原光雄 (西海)	樋口岩夫 (西彼)
ゲートボール	団体戦	西海 B チーム	大島 A チーム
パークゴルフ	男性の部	大江又夫 (大島)	今井栄次 (大島)
	女性の部	山崎八重子 (大島)	田川広子 (大島)
卓球	男子シングルス	山中健史 (西海 C)	山崎雄星 (竹とんぼ)
	女子シングルス	山口智恵 (卓友 C)	鶴山百香 (卓友 C)
	男女共通シングルス	山口隼人 (西彼杵高)	成宮直樹 (ながさき卓人)
弓道	総合個人	中澤貴司 (西海)	西田一彦 (大瀬戸)
バドミントン	男子 A クラス	山田智宏 (大島) 竹山浩 (大島)	谷崎正美 (大瀬戸) 松崎孝嗣 (大島)
	男子 B クラス	長岡竜児 (大瀬戸) 川山英典 (崎戸)	林田俊一郎 (大瀬戸) 山崎琢磨 (大瀬戸)
	男子 C クラス	宮原直文 (西海) 墨谷貴大 (西海)	松本直也 (西海) 前浜秀昭 (西海)
	女子 B クラス	長岡芳子 (大瀬戸) 岩崎ルミ (西海)	平尾夏美 (大瀬戸) 出本明希 (大瀬戸)

照りつける太陽の下 300名がゴールを目指す ～長崎西海トライアスロンin大島～

7月20日、大島島内一円で第16回長崎西海トライアスロンin大島が開催されました。

台風7号の接近により大会の開催が心配されましたが、九州から離れたところを通過したことから天候への影響もなく、大会は予定どおり開催されました。

年齢や競技者のレベルに合わせて7部門が設けられた大会には、キッズ・チャレンジの部（※1）、エリート・一般・学生・リレーの部（※2）、今年新設されたスプリントリレーの部（※3）に合わせて約300名の選手が出場。

レースでは、照りつける太陽と30度を超える気温が選手を苦しめましたが、この日のために練習を積み重ねた選手は、鍛え上げられた肉体と精神力でゴールを目指しました。

今大会からは、大会の運営が行政主体から市民主体へと移行。大会実行委員会のほか、自治会や婦人会、中学生など多くの市民がボランティアとして協力し、大会運営を支えました。

西海市から出場した選手の成績は次のとおりです。



▲スイムに挑む選手と声援を送る観客



▲バイクで上り坂に挑む選手

【一般の部】

順位	氏名	総合記録
13	原 ^{たかのり} 敬則	2:29:37
27	観海 ^{かんかい} 治	2:36:27
85	白木 政寛	3:02:31
88	永井 悠介	3:05:08
121	倉富 大輔	3:20:23

【リレー】

順位	氏名	総合記録
1	ガンバ大島	2:21:26
5	チャレンジャー	2:40:56

【スプリントリレー】

順位	氏名	総合記録
1	Team NHM	1:04:32
2	エメラルズ	1:19:04
3	さいかいTC	1:20:34



▲ゴールのようす



▲ランのスタート



▲大会には多くの市民がボランティアとして協力しました

- ※1：キッズ・チャレンジの部
スイム0.1km / バイク2.4km / ラン：1.0km
- ※2：エリート・一般・学生・リレーの部
スイム1.5km / バイク40km / ラン：10km
- ※3：スプリントリレーの部
スイム0.85km / バイク20km / ラン：5km

大串小の野田くん
と木森くんが全国
大会でベスト16
〈全日本空手道連盟
剛柔会全国大会〉

全日本空手道連盟剛柔会全国大会が8月9・10日の2日間、福岡県で開催され、長崎県代表として出場した大串小学校の野田蒼真くん（4年生）と木森爽真くん（1年生）が個人組手でベスト16の成績を残しました。

大会には、国内外から約1400名の選手が出場。

野田くんと木森くんは、4月に開催された県大会での成績により全国大会への出場権獲得。二人とも持てる力を存分に発揮し、今回の成績となりました。

毎週火曜日に西彼総合体育館で練習に励んでいる二人の今後の活躍が期待されます。



▲ベスト16の成績を残した野田くん（写真左）と木森くん

県中総体陸上競技

- 村井駿介くん（西海北中3年）が男子共通110mハードルで第2位
- 御厨隆紀くん（大瀬戸中2年）が男子2年1500メートルで第2位
- 中島諒くん（大瀬戸中2年）が男子共通砲丸投で第3位



▲写真左から村井くん、御厨くん、中島くん

7月26日・27日、長崎市を主会場に長崎県中学校総合体育大会が開催され、長崎市かきどまり陸上競技場で行われた陸上競技に西海市代表として出場した村井駿介くん（西海北中3年）が男子共通1100メートルハードルで第2位に、御厨隆紀くん（大瀬戸中2年）が男子2年1500メートルで第2位に、中島諒くん（大瀬戸中2年）が男子共通砲丸投で第3位に輝きました。

3選手は、県大会での成績により、それぞれ九州大会への出場権を獲得。8月9日・10日に鹿児島県鹿児島市で開催された九州大会（九州中学校陸上競技大会）では、男子共通砲丸投に出場した中島くんが11メートル62センチを記録し、見事第6位に輝きました。

この一撃に気迫をこめて！
長崎県消防ポンプ操法大会
大島方面団大島分団は敢闘賞

8月3日、第29回長崎県消防ポンプ操法大会が、長崎県消防学校で開催され、西海市代表として西海市消防団大島方面団大島分団が出場しました。

大島分団が出場した小型ポンプ操法の部には、県下各町から15チームが参加。大島分団は佐世保市東消防署大崎出張所員の指導のもと、3月から約5か月におよぶ厳しい練習を重ねて大会に臨みまし

た。

10番目の演技となった大島分団は、鍛錬の成果を遺憾なく発揮し、的確な動作と気迫に満ちた演技を披露。地元大島地区から駆けつけた住民からも、猛暑の中、懸命な演技を見せる団員へ力強い声援が送られていました。

大会結果は、上位入賞こそ逃しましたが、敢闘賞に輝く成績をおさめました。



▲西海市代表として出場した大島方面団大島分団



▲的確な動作と気迫に満ちた演技を披露

浦口光浩さんが意見発表大会で最優秀賞を受賞

7月18日に長崎市で開催された長崎県漁協青壮年部意見発表大会（長崎県漁協青壮年部連合会主催）で、西海大崎漁業協同組合青壮年部の浦口光浩さん（大島町）が最優秀賞（県知事賞）を受賞しました。

この大会は、会員が日頃漁業を通じて感じたことなどを発表することで、活動の活性化と交流促進を図ることを目的に毎年開催されています。

浦口さんは、「地元愛大島に漁業ありき」という題名で漁業の厳しさについて発表。見事最優秀賞を受賞されました。



▲漁業を通じて感じたことを発表する浦口さん

「環境美化を考える会」と「NPO法人長崎ビーチサービス」がアダプト・愛護団体功労者表彰を受賞

8月7日、大瀬戸土木事務所でアダプト（※1）・愛護（※2）団体功労者表彰および意見交換会が開催され、アダプト・愛護団体功労者として「環境美化を考える会」と「NPO法人長崎ビーチサービス」の2団体が表彰を受けました。

この表彰は、県が取り組んでいる「県民参加の地域づくり事業」を推進するため、県や市町のほか地域の地域づくり事業などにより組織されている大瀬戸地区愛護推進協議会が贈ったものです。

「環境美化を考える会」は、大島大橋付近（大島側）の沿道を中心に大島町内の植栽や美化の取り組み、「NPO法人長崎ビーチサービス」は、雪浦海浜公園（大瀬戸）の清掃活動の取り組みがそれぞれ評価され、今回の表彰となりました。

この日は、表彰式に引き続き意見交換会も行われ、各団体から日ごろの活動状況の報告のほか、質問や要望など活発な意見が交わされました。



▲表彰を受ける環境美化を考える会の田口昭子代表（写真右）



▲表彰を受けるNPO法人長崎ビーチサービスの草原達也代表理事（写真右）

シリーズ... 男女共同参画

今月は
西海市男女共同参画推進審議会委員
奥田昭二郎さん（大島造船所勤務）
をご紹介します。



大島造船所人事部にお勤めの奥田さんは、企業からの代表としていつことで審議会の委員として男女共同参画に関わってこられました。

審議会に出席してみでの感想は「基本計画の策定に向けて、さまざまなかを審議し、よい「基本計画」ができたと思います。しかし、その計画が「絵に描いた餅」にならないように、いかに市民にPRし、実行（推

進）していくかが大事。それには、わかりやすい言葉でPRしていくことが必要だと思う」とのこと。

また、職場での男女共同参画の現状について伺ったところ、「わが社にも技能職として生産現場の最前線で働く女性が、ここ10年、毎年数名ずつ入社している。最近では、育児休業制度を使って休み、また戻ってきて頑張っている女性も増えている。職場の理解もあり、昔に比べれば、育児休暇を取得しやすい環境になってきていると感じている。企業としても、「労働力」の確保は大きな問題であり、ワークライフバランス（仕事と私生活の両立）も含めて、よく考えていかなければならないと思っています。」と話してくれました。

また最後に、「人と人とのつながりが薄れていく中で、自治体や企業の役割は今後大きいと思う。」と話され、優しい面持ちの中にも、企業人としての力強い決意のようなものを感じました。

☆男女共同参画市民意識調査および基本計画の詳細はホームページに掲載しています。基本計画の概要については、次号の広報折込でお知らせ予定です。

【用語説明】（※1）アダプト団体：県に登録している国道や県道、河川、港湾、海岸などの一定区間について、自発的に清掃美化活動を行うボランティア団体（例：住民団体・愛護団体・企業等）／（※2）愛護団体：県に登録している河川・海岸・道路・港湾などの清掃美化活動に取り組む意思がある概ね5人以上で構成される団体・グループ。（例：自治会・老人会・小中高等学校・企業・有志の集まりなど。）



▲川内夏祭り（西海）



▲西彼町夏まつり



▲崎戸納涼花火大会



▲おおせと夏まつり

市内各地 夏を彩るイベントで賑わう

今年も市内各地で夏祭りや花火大会など夏を彩るイベントが開催されました。

出店がずらりと立ち並んだ会場には、友人同士や親子連れなどたくさんの方が訪れ、夏のひとときを満喫していました。

広尾町親善交流少年団が西海市を訪れました

西海市と姉妹都市である北海道広尾町から親善交流少年団（広尾町内の小学6年生10名）が8月4日から8月7日までの日程で西海市を訪れました。

北海道の冬を体験するため今年1月に広尾町を訪問した西海市の親善交流少年団（市内の小学5年生10名）と同様に、九州の夏を体験するためにこの時期に訪問。

訪問中、広尾町の子どもたちは、西海市の親善交流少年団と一緒に長崎原爆資料館や平和祈念像などの見学や西海市の子どもたちの自宅にホームステイして、交流をさらに深めたほか、柳の浜海水浴場（大瀬戸）では海水浴やスイカ割りを楽しみ、北海道では体験できない九州の暑い夏を肌で感じていました。



▲海水浴を楽しむ広尾町と西海市の子どもたち



▲スイカ割りも楽しみました



▲体験用坑道で岩盤を発破する手順を学ぶ子どもたち



▲参加した子どもたち (大島町:大釜海岸ふれあい広場)

炭鉱の歴史について学びました。～西海っ子ドキドキ探検隊～

7月22日から7月26日までの5日間、子どもたちが宿泊体験活動を通じて自然や集団活動の中からさまざまなことを学ぶ「西海っ子ドキドキ探検隊」が長崎県立西彼青年の家（西海町）を拠点に行われました。

市内の小学校4年生から6年生の合わせて51名が参加した体験活動では、テーマを「昔の西海市」と掲げ、長崎市池島の見学用坑道で、岩盤を発破する手順、削岩機操作、石炭採取などを体験したほか、崎戸町では「崎戸歴史散歩の会」の方のガイドで、崎戸町内炭鉱関連史跡などを見学し、昔の西海市に活気と繁栄をもたらした炭坑の歴史について学習を深めました。また、大島町の大釜海岸ふれあいの浜広場では、海水浴やすいか割りを楽しむなど、子どもたちは宿泊体験活動を通じて、たくさんのことを学びました。

水泳教室が行われました

7月30日から8月1日までの3日間、市営大島プールで泳ぎが苦手な小学生を対象にした水泳教室が開催されました。講師は長崎市の^{けいほ}瓊浦高校水泳部の皆さん。3日間という短い期間ながらも、子どもたちはお兄さん・お姉さんたちの指導のもと、泳ぎに自信をつけたようでした。泳げなかった子どもも少し泳げるようになり、中には少ししか泳げなかったのに100メートル以上泳げるようになる子がでるなど、子どもたちにとってたいへん有意義な夏のひとときとなりました。



▲泳ぎ方を教わる子どもたち

子ども会球技大会が開催

8月3日、西彼・西海・大島地区で球技大会が行われました。

このうち、西海市子ども会育成会連絡協議会西彼支部の主催により開かれた西彼町子ども会球技大会には、西彼地区の小・中学生と保護者が参加。

小学生低学年の部、小学生高学年の部、中学生・大人の部に分かれ、西彼総合体育館と西彼中学校を利用してドッジビー※を楽しみました。

※ドッジビー：とても軟らかい素材で作られたフライングディスク（フリスビー）を使った、ドッジボール形式のニュースポーツ。



▲ドッジビーを楽しみました



▲西彼総合体育館のようす

西海ためき絵ギャラリーにモニュメントが完成

ためき絵作家、堤けんじさんの作品が常設展示されている西海ためき絵ギャラリー（西海町：伊佐ノ浦公園体験交流センター内）のモニュメントが完成し、7月14日、除幕式が行われました。

モニュメントは、同公園の入り口に設置。高さは約180センチメートルで、台座の上にためきの像が置かれています。

除幕式には、堤けんじさんや山下市長のほか、昨年6月に村山市堤けんじファンクラブが発足した山形県村山市から佐藤清市長とファンクラブの会員が出席。建立者によるあいさつのあと関係者の手により除幕され、モニュメントの完成を祝いました。



▲モニュメントの完成を祝う関係者

無病息災と水難事故防止を祈りました ～川内遷宮浮立～

7月13日、西海町川内郷で、五穀豊穰を願い無病息災と子どもの水難事故防止を祈る祇園祭が行われました。

この日は、伝統芸能の浮立が奉納されたあと、色とりどりの衣装にハチマキ姿の大名行列が勇ましいかけ声とともに練り歩き、沿道に詰め掛けたたくさんの観客から盛大な拍手が送られました。



▲中学校の部で最優秀を受賞した宮崎くん



▲高校の部で最優秀を受賞した濱田さん



▲熱い思いを発表した17名と関係者

社会を明るくする運動 弁論大会

7月25日、社会を明るくする運動弁論大会が開催されました。

市内の中学校8校と高校3校の17人がそれぞれの思いを発表しました。

中学校の部では「やさしさ、届けます」というタイトルで発表した江島中学校1年の宮崎元くん、高校の部では「私たちがすべきこと」というタイトルで発表した大崎高校1年の濱田早記さんがそれぞれ1位となりました。

また、1位となった2人は7月30日に開催された長崎県大会に出場。宮崎くんは優秀賞、濱田さんは敢闘賞を受賞しました。

学校適正配置基本計画を答申



▲松岡会長（写真中央）から山下市長に答申書が手渡されました

8月25日、西海市の子どもたちに望ましい教育環境を提供するため市内の小・中学校の適正規模・適正配置について審議する西海市学校適正配置基本計画策定委員会から基本計画の答申が行われました。

答申では、松岡伊佐男会長（学識経験者／元長崎県教育庁参事監）と宮津柳二郎副会長（崎戸町行政区長会代表）から山下市長へ基本計画書が手渡され、審議内容の説明が行われました。

答申の写しは、各総合支所・出張所、各地区教育振興班に備え付けてあるほか、市ホームページでも閲覧することができます。

心肺蘇生法と AED の講習会が行われました

心肺蘇生法およびAED（自動体外式除細動器）講習会が7月16日、大島体育館と西彼総合体育館の2会場で行われました。

この講習会は、水泳などの水にふれる機会が増える夏休みを前に、事故などへの適切な処置方法について知識を深め事故防止に努めるため、市教育委員会が主に市内のジュニアスポーツ指導者や保育所・保育園の先生などを対象に開いたものです。

大島体育館で行われた講習会に参加した大島・崎戸地区の41名は、佐世保市東消防署大崎出張所の署員からの説明を熱心に聞きながら、人形を使って心肺蘇生法とAEDの使い方を学びました。また、西彼総合体育館でも西彼・西海・大瀬戸地区の46名が参加し、知識を深めました。

なお、市の施設では、市役所、各総合支所、各小中学校、西海スポーツガーデン、西彼総合体育館、大瀬戸総合運動公園体育館、大島離島開発総合センター、崎戸公民館にAEDを設置しています。



▲心肺蘇生法について学ぶ参加者

大島地区の小・中学校に全労済が図書カードを贈呈

7月18日、全労済長崎県本部佐世保地区推進委員会（大田委員長）が教育委員会を訪れ、佐古教育長に図書カード（5万円相当分）を贈呈しました。

同推進委員会が毎年会員を対象に開催しているチャリティーレクリエーション運営費の一部を図書カードにし、大島地区の小・中学校の図書充実に役立ててほしいと贈られたものです。

佐古教育長は「読書環境の充実のため活用させていただきます。」とお礼の言葉を述べました。



▲佐古教育長に図書カードを手渡す大田委員長（写真右）

飼い犬の登録と資源物の分別について

— 飼い犬の登録 —

【動物愛護週間（9月20日～26日）】

動物愛護管理法では、国民の間に広く動物の愛護と適正な飼養についての理解と関心を深めていただくため、9月20日から26日を動物愛護週間と定めています。

正しく安全に大切なペットとして犬を飼ってもらうため、登録および狂犬病予防注射の手続き方法などを紹介します。

○登録

犬の所有者は、犬を取得した日（生後90日以内の犬を取得した場合にあっては、生後90日を経過した日）から30日以内に市への登録（生涯1回）と狂犬病予防注射（毎年1回）を受けさせることが、犬の所有者に義務付けられています。

登録手数料 3,000円

○登録の変更

登録をしている犬に変更が生じた場合は、市役所へ届出をしてください。

- ・犬が亡くなったとき
- ・飼主が変更になったとき
- ・飼主の住所が変更したとき
- ・転入の場合…

前住所地で犬の登録をしているときは、交付された鑑札を持って届出をしてください。新しい鑑札を交付します。また、前住所地で未登録であっても登録は可能です。

- ・転出の場合…鑑札を持って転出先の市町村へ届出をしてください。



○狂犬病予防注射

市では、毎年4月に市内各所（公民館、集会所など）で狂犬病集合予防注射を実施しています。日程や会場については登録している方へハガキで通知するほか、「広報さいかい」でもお知らせしますので、必ず注射を受けてください。

日程があわない場合は、動物病院で注射を行い、市役所または総合支所に注射済証明書を持参して済票交付を受けてください。

注射料 市が実施する集合注射会場では **2,500円**。

その他は各動物病院にお問い合わせください。

注射済票交付手数料 550円

○手続きができるところ

市役所環境政策課および各総合支所

○狂犬病について

狂犬病は、人と動物の共通感染症で、発症すると100パーセント死亡する恐ろしい感染症です。日本では徹底した飼い犬へのワクチン接種と動物検疫などにより、昭和32年以後に国内発生はありません。平成18年にフィリピンで犬に噛まれ日本に帰国後、狂犬病を発症し死亡した例が2例報告されました。世界では狂犬病により年間4万人～6万人が死亡しています。また、動物の不正輸入などによる日本への進入リスクは皆無ではありません。

犬を飼われている方は、社会に対する責務として、犬の登録と年1回の狂犬病予防注射を必ず行ってください。

○放し飼いの禁止







犬は必ずつないで飼いましょう。放し飼いをすると交通の妨げになったり、人を噛んだりするなど、周囲の人に迷惑を掛けるもとになります。

一資源物の分別一

○資源物の分別

「資源物の分別がわかりにくい」との声をお聞きましたので、資源物の分別一覧を掲載しました。

資源の再利用のため、みなさんのご協力をお願いします。

分別区分	種類	注意点
缶  	ビール缶、ジュース缶、菓子缶、スプレー缶など	・ 缶の中身は捨てて軽くゆすぐ ・ スプレー缶、ガス缶は穴をあけてガスを抜く
びん	飲料水用びん、食料品用びん、化粧品用びんなど	・ びんの中身は捨てて軽くゆすぐ ・ フタはとる
ペットボトル 	清涼飲料水・しょうゆ類などの容器	・ 中身は捨てて軽くゆすぐ ・ <u>フタ、ラベルは外しプラスチック製容器包装に出す</u>
プラスチック製容器包装 	洗剤・シャンプー容器、油・ソース容器、カップラーメン容器、レジ袋、色付きトレイなど	・ 中身は空にして、汚れている場合は洗う
白色トレイ	食料品用白色トレイなど	・ 汚れている場合は洗う ・ 汚れが取れない場合は可燃ごみへ
その他のプラスチック	プラスチック製ハンガー、プラスチック製バケツ、CDのケースなど	・ 金属を含むものはもえないごみに出す
布類	タオル、くつしたなど <u>※綿の製品に限る</u>	・ 合成繊維など綿製品ではないものは、もえるごみに出す
新聞紙	新聞紙	・ チラシは分けて雑誌類と一緒に出す ・ ひもでまとめる
雑誌	雑誌、本、チラシなど	・ ひもでまとめる
ダンボール	段ボール（断面が波上のもの）	・ ひもでまとめる
紙パック 	牛乳やジュースの紙パックなど	・ 中身は捨て、開き、洗って、乾かす ・ 中にアルミが貼ってあれば紙製容器包装に出す
紙製容器包装 	お菓子の箱、ティッシュの箱、たばこの箱など	・ フィルムははがして、プラスチック製容器包装に出す

○不法投棄について

不法投棄とは、決められた場所以外に廃棄物を捨てることを言います。不法投棄が行われると、川や海や山などの自然環境が汚染され、私たちの健康や生活環境に悪影響を及ぼします。

不法投棄のない美しいまちを守るには、みなさんのご協力が不可欠です。投棄の現場や投棄されたごみを見かけた場合は、市役所環境政策課または西海警察署へ通報ください。

また、空き地などに不法投棄され不法投棄した者が判明しない場合は、土地の所有者が処分をしなければなりません。そういったことにならないためにも、日頃から空き地の管理は十分に行ってください。

（罰則）不法投棄に対する罰則は、産業廃棄物、一般廃棄物とも共通です。

- 5年以下の懲役もしくは1,000万円以下の罰金、またはこれらが併科されます。
- 会社に関わった場合には、会社にも1億円以下の罰金が科せられます

問い合わせ先

環境政策課 ☎37-0065

環境政策課では環境ニュースとしてごみ減量化や地球温暖化などの問題について情報提供・発信を行います。



本校の取り組み

子どもたちの健やかな成長を願い基本的な生活習慣の定着をめざすため、本校では保護者に主体的に活動していただくよう、学校保健委員会を中心に取り組んでいる。

★学校保健委員会の取組

テーマに沿った各学年の目標と具体的取り組みを、学級の実態に合わせて4月の学級懇談会で設定し、年間通じて学級懇談会で振り返りをする。

平成19年度テーマ「早寝・早起き・朝ごはん」、平成20年度テーマ「睡眠とメディア」

- 朝食レシピ集の活用…PTA 保体部で作成配布した朝食レシピ集の活用を勧め、感想アンケートをとり「保体部だより」で紹介した。
- 講演会の実施…「はじめましょう！子どもたちの未来のために」
赤瀬明子先生（長崎県子ども未来課）
- アウトメディアチャレンジの実施（夏休み・冬休み）
- 早寝早起きがんばりチェック…7月から隔月1週間

★児童保健委員会の取り組み

- 健康ふりかえりチェック（毎週1回）
・早寝、朝食、排便の状況などをチェックする。
- 児童集会で睡眠アンケート結果について発表。
- 朝食アンケートの実施

★体重測定時の保健指導

- 学校保健年間計画に位置づける。
・11月の保健目標…早寝早起きをしよう
睡眠に関する保健指導を実施。
- ・1月の保健目標…朝ごはんをしっかり食べよう
朝食に関する保健指導を実施。

★校内研究部の取組

- 「家庭学習のてびき」を作成し、保護者へ配布



成果と今後

学校保健委員会の取り組みとしてPTA 学級委員の保護者の方がチェックカードを作るなど、各学級での積極的な取り組みがみられ、全体的に就寝時刻が早くなった。朝食もほとんどの児童が食べてきている。睡眠を妨げる原因の大きな理由にテレビやゲームの問題が課題となったため、20年度は、学校保健委員会のテーマを「睡眠とメディア」とし、ポイントを絞った取り組みを進めている。

「いじめ」は犯罪です。 物を盗んだり、人を傷つけることと同様に、反社会的な行為です。

西海子ども電話相談（月曜日～金曜日の午前9時～午後5時） ☎32-1114

平成20年度 成人式

平成20年度の成人式は、平成21年1月4日（日）に下記の市内2会場で開催します。

対象者には、10月末頃に案内状を送付しますので、返信用ハガキにて出欠をご報告ください。

- 大島会場：大島文化ホール
（対象地区 大島・崎戸）
10時開式（受付9時から）
- 西彼会場：西彼農村環境改善センター
（対象地区 西彼・西海・大瀬戸）
13時開式（受付12時から）

【問い合わせ先】

西海町木場郷 2235 番地
市教育委員会社会教育課 ☎0959-37-0079

第8回 さきとスケッチ大会

10月5日（日） 午前10時から
（雨天中止：ただし開会行事のみ崎戸中央公民館にて実施）

会場 崎戸さんさん元気らんど（芝生広場）
期間 10月5日（日）～10月31日（金）

新企画『崎戸って、なに色？』
みんなの崎戸を色で創ろう！

無料サービス！
イセエビの味噌汁
おにぎり

主催 さきとスケッチ大会実行委員会
後援 西海市 西海市教育委員会
長崎国際大学 長崎県美術協会
長崎新聞社

問い合わせ先
さきとスケッチ大会実行委員会事務局
☎37-0158（崎戸中央公民館内）

「生涯学習ボランティア」を募集しています。

お問い合わせは教育委員会社会教育課（☎37-0079）まで。

おすすめの本・新刊

本



『甘粕正彦乱心の曠野』

佐野 眞一 著 (彼)

従来の甘粕像をことごとく覆す衝撃のノンフィクション。主義者殺しの烙印を背にした男は満州に渡り、闇世界に君臨した。



『たった一人の大きな力』

蓮見 太郎 著 (島)

巨大な彫刻をした人、森を守った人、大統領を訴えた人、断崖に劇場を作った人…。世界には、たった一人で頑張った仲間がたくさんいる。たった一人ですごいことを成し遂げた、世界中の30人の物語。



『夢のあと』

シャーウィン裕子 著 (海)

戦争がすべてを破壊した。しかし人々の心には、美しい希望が残されていた。激流の時代を生きた一家族を通して、日本の近代を描いた大河小説。



『一朝の夢』

梶 よう子 著 (瀬)

朝顔栽培だけが生きがいの同心・中根興三郎は、宗観という武家と知り合ってから、思いもよぬ形で「桜田門外の変」に巻き込まれていく…。

一般書

- 『かささぎ』(ジェームス三木) (彼)
- 『弱い自分を好きになる本』(香山リカ) (彼)
- 『永き旋律 さだ家の子供たち』(佐田喜代子) (彼)
- 『ポルトベールの魔女』(パウロ・コエーリョ) (海)
- 『遺品整理屋は見た!!』(吉田太一) (海)
- 『赤めだか』(立川談春) (海)
- 『平台がおまぢかね』(大崎梢) (島)
- 『クルマが長持ちする7つの習慣』(松本英雄) (島)
- 『ピンクの神様』(魚住直子) (島)
- 『曇天に窓があく』(阿部牧郎) (崎)
- 『おはよう! ヨシ子さん』(嵐山光三郎) (崎)
- 『野村重存の花と植物の描き方』(野村重存) (崎)
- 『ひゃくはち』(早見和真) (瀬)
- 『ラブコメ今昔』(有川浩) (瀬)
- 『炊事のきほんおさらい帖』(後藤三枝子) (瀬)

児童書

- 『栗原さんの虫めがね 全4巻』(栗原慧) (彼)
- 『はれときどきアハハ』(矢玉四郎) (彼)
- 『チュンタのあしあと』(おくはらゆめ) (彼)
- 『でんじろう先生の超ウケる実験ルーム』(米村でんじろう) (海)
- 『トロール・ブラッド 上・下』(キャサリン・ラングリッシュ) (海)
- 『どうするどうするあなのなか』(高島純) (海)
- 『せんねんまんねん』(まどみちお) (島)
- 『おしゃべりどうぶつえん』(あべまいこ) (島)
- 『ドラキュラーってこわいの?』(せなけいこ) (島)
- 『したのどうぶつえん』(あきびんご) (崎)
- 『キャドック王国とリンボのオオカミ』(玉井満代) (崎)
- 『コンビニエンス・ドロンバ』(富安陽子) (崎)
- 『スパイダーウィック家の謎』(ホリー・ブラック) (瀬)
- 『遊べる! 使える! おりがみ』(新宮文明) (瀬)
- 『ウェン王子とトラ』(チェン・ジャンホン) (瀬)

※お近くの図書館にない本は、市内の図書館や県立図書館等に問合せ、取り寄せることができます。お気軽に司書にご相談ください。

おはなし会

各地区で司書やボランティアの方による絵本の読み語りなどを実施します。皆さんの参加をお待ちしています。

ところ	とき	内容
西彼図書館 2階	9月13日(土) 10:00~ 9月20日(土) 10:00~	絵本の読み語り (乳幼児対象) 絵本の読み語り・紙芝居・クイズ・ゲームなど
西海図書室 2階	10月11日(土) 10:30~	絵本の読み語りほか、パネルシアターもあります (予定)
大島図書館 3階	9月27日(土) 10:30~	絵本の読み語りほか
大瀬戸図書室 2階	9月20日(土) 10:00~	絵本の読み語りほか

【開館時間】

火~金曜日 10:00~18:00
土・日曜日 9:00~17:00

【休館日】

毎週月曜日・祝日

※崎戸図書室

月~金曜日 9:00~17:00開館
土・日曜日・祝日は休館

9月のカレンダー

月	火	水	木	金	土	日
1	2	3	4	5	6	7
8	9	10	11	12	13	14
15	16	17	18	19	20	21
22	23	24	25	26	27	28
29	30					

10月のカレンダー

月	火	水	木	金	土	日
		1	2	3	4	5
6	7	8	9	10	11	12
13	14	15	16	17	18	19
20	21	22	23	24	25	26
27	28	29	30	31		

※□は休館日

障害児・者のかかりつけ歯科医制のご紹介

西彼歯科医師会では、障害のある方が、『いつでも、どこでも、誰でも最良の歯科保健医療を』受けられることを目標に、障害児・者かかりつけ歯科医院名簿を作成し、公開しています。

通院または訪問で歯科治療を担当し、対応困難な場合は、専門機関への紹介も行っています。

お口に関することでお困りの方は、お気軽に最寄りの登録歯科医院へご相談ください。

ご不明な点は、下記の事務局へお尋ねください。

支部	医院名	所在地	電話番号	車椅子対応	訪問対応
西海市	あらしき歯科医院	崎戸町疋浦郷1809-4	0959-35-2262	○	○
	石橋歯科医院 (医法)	大島町1894-12	0959-34-2041	○	×
	石橋歯科医院	西彼町大串郷1895-1	0959-28-1278	○	×
	いちのせ歯科医院	西彼町上岳郷743-3	0959-27-1216	○	○
	大串歯科医院	西海町丹納郷1943-1	0959-32-2670	○	○
	金森歯科医院 (医法)	西海町川内郷1248	0959-32-2203	○	○
	西彼歯科診療所	西彼町上岳郷337-1	0959-27-0183	○	○
	山口歯科医院	西彼町八木原郷1770番地1	0959-28-1510	○	×
時津	えがしら歯科医院	時津町浦郷428-20	095-882-0525	○	○
	おくむら歯科	時津町浜田郷302-5	095-881-2080	○	×
	おとやま歯科医院	時津町左底郷87-1	095-886-8188	○	○
	くわさき歯科医院	時津町日並郷2214-5	095-882-8165	○	○
	すま小児矯正歯科	時津町浜田郷829番地	095-881-7285	○	×
	旗原歯科医院	時津町左底郷78-18-2F	095-882-7818	×	×
	ひがし歯科医院 (医法)	時津町浜田郷753-1	095-882-7777	○	○
	はつみ歯科医院	時津町西時津郷64-33	095-882-8178	○	×
	やまもと歯科クリニック	時津町野田郷137-1-1F	095-881-7701	○	×
	長与	荒木歯科医院	長与町嬉里郷709-1	095-887-2321	○
浦上歯科医院		長与町嬉里郷393-20	095-883-7321	○	×
ひでふみデンタルクリニック		長与町高田郷951番地	095-814-5700	○	×
清水歯科医院		長与町吉無田郷2013-3	095-887-0239	×	×
谷歯科医院		長与町まなび野2丁目10-1 1F	095-813-5380	○	×
とくひさ歯科		長与町高田郷60-1-1F	095-840-6514	○	○
なかむら歯科医院		長与町嬉里郷538-11	095-883-3090	○	×
にし歯科医院		長与町まなび野3丁目6-1	095-883-0100	○	×
日野デンタルクリニック		長与町吉無田郷2021-4-1F	095-887-4919	○	○
村木歯科医院		長与町嬉里郷660-1-1F	095-887-0175	○	○
渡辺歯科医院 (医法)		長与町吉無田郷35-3	095-887-0720	○	○

西彼歯科医師会事務局 西彼歯科診療所 ☎0959-27-0183

〈胃がん検診〉

	実施日	受付時間	会場	対象地区	備考
西彼	9月24日(水)	8:30 ~ 10:00	西彼教育 文化センター	伊ノ浦、小迎、 八木原、大串、 平山	<ul style="list-style-type: none"> ●対象者 40歳以上の方 ●個人負担金 800円 ☆70歳以上の方と生活保護世帯の方、原爆手帳をお持ちの方は無料 ●注意事項 <ul style="list-style-type: none"> ・受診前日は午後9時以降の飲食、たばこは控えてください。(医療機関での受診をおすすめする方) ・糖尿病で受診中の方。(長時間の空腹となり低血糖症状の心配があるため。) ・大腸疾患等の持病がある方、食道・胃腸の手術歴のある方。(食道や胃、大腸でのバリウムの付着や排泄がうまくできない可能性があるため。) ・対象地区でご都合の悪い方は、都合がつけられる会場へおいでください。 ・大瀬戸および大島地区は広報さいかい8月号をご覧ください。
	9月25日(木)				
	9月26日(金)		上岳、喰場、 白似田、風早、 中山		
崎戸	9月29日(月)	8:30 ~ 10:00	崎戸中央公民館	都合の良い会場 においでください。	
	9月30日(火)				

※がん検診は、保険種別に関係なく、市民の方は受診できます。

「検診でつくろう みんなの健康！」 保健課 (☎37-0068)

寝たきり歩行困難者等の結核健康診断を実施します

65歳以上の寝たきりや歩行困難な方で、集団検診会場において結核健康診断を受診できない方を対象に胸部レントゲン健診を行います。希望者は、期限までにお申し込みください。

○実施日時：10月から11月ごろの予定

○申込期限：9月30日（火）

申し込み・問い合わせ先：保健課健康増進班（☎37-0068）

感染症等に注意しましょう。

西彼保健所（☎095-856-0691）

市内でO157や食中毒が発生しました。予防の為に帰宅後、食事前のうがい、石鹸での手洗いを励行しましょう。また、腹痛、嘔吐、下痢などの症状が現れた場合は、早めに受診しましょう。

手洗いの方法については、西彼保健所ホームページの特集のページをご覧ください。

西彼保健所ホームページ

http://www.pref.nagasaki.jp/s_hokensho/



☆平成14年4月2日～平成15年4月1日生まれの方は、麻しん風しん予防接種2期の対象となります。就学前までに接種を済ませましょう。

「平成20年度 西海市予防接種カレンダー」に掲載しています。予防接種カレンダーは、母子保健事業実施時や各総合支所でも配布しています。

日程	種別	場所	受付
9月16日(火)	ポリオ	西彼保健福祉センター	14:00～14:30
9月24日(水)	三種混合	西彼保健福祉センター	14:00～14:30
9月30日(火)	三種混合	たいら医院	13:30～14:00
		小武医院	14:15～14:45
		田中医院	15:00～15:30
10月6日(月)	ポリオ	大島保健センター	13:00～13:30
10月7日(火)	BCG	西彼保健福祉センター	14:00～14:30
10月14日(火)	ポリオ	池田医院	13:30～14:15
		小武医院	14:45～15:30
10月20日(月)	三種混合	大島保健センター	13:00～13:30
10月21日(火)	ポリオ	大瀬戸保健センター	13:00～13:30
10月28日(火)	三種混合	大瀬戸保健センター	13:00～13:30
10月30日(木)	三種混合	池田医院	13:30～14:00
		金森医院	14:30～15:00

健康カレンダー

けんしんでつろう みんなの健康！

☆健康相談（9月・10月）

月日	時間	場所
9/29・10/27(月)	9:30 ～11:00	西彼保健福祉センター
9/24・10/29(水)		西海保健センター
9/25・10/30(木)		大島保健センター
9/30・10/28(火)		崎戸保健センター
9/26・10/31(金)		大瀬戸保健センター

・身体や心の健康に関すること、病気の療養生活に関することなどの相談に保健師が対応します。

☆母子健康手帳交付日程

月日	受付時間	場所
9月18日(木)	13:30～16:00	大瀬戸保健センター
9月26日(金)		西彼保健福祉センター
10月7日(火)		西海保健センター
10月9日(木)		大島保健センター
10月14日(火)	10:00～12:00	崎戸保健センター
10月16日(木)	13:30～16:00	大瀬戸保健センター
10月24日(金)		西彼保健福祉センター

※母子健康手帳交付には、印鑑が必要です。

☆すくすく相談

月日	時間	場所	予約締め切り
10月23日(木)	10:00～12:00	西海保健センター	10月15日(水)

*臨床心理士による子育てに関する相談を受け付けています。

乳幼児相談、乳幼児健康診査等の日程については、「平成20年度西海市母子健康カレンダー」に掲載しています。母子健康カレンダーは、母子保健事業実施時や各総合支所でも配布しています。

インフルエンザ予防接種のお知らせ

保健課 (☎37-0068)

- 〈対象〉 (市民で下記の方が接種費用の補助対象)
- ①接種日に65歳以上になっている方
 - ②60歳以上65歳未満であって、心臓、腎臓もしくは呼吸器の機能障害またはヒト免疫不全ウイルスによる免疫の機能障害で医師が認める方
 - ③生後6か月から中学3年生
- 〈補助回数〉 接種の1回のみ、費用の一部を市が補助します。
- 〈個人負担金〉 1,200円
- 〈実施医療機関〉 西海市内医療機関、市外医療機関のうち長崎県広域予防接種事業の委託を受けている医療機関 (かかりつけの医療機関にお尋ねください)
- 〈接種期間〉 10月1日から12月31日まで (接種の際は、医療機関に予約が必要です。)
- 〈その他〉 西海市民であるか確認するために、医療機関へ必ず保険証をお持ちください。
(乳幼児は母子健康手帳もお持ちください。)

「臓器移植についてご存じですか？」 ～10月は臓器移植普及推進月間です～

市役所保健課 (☎37-0068)

(財)長崎県健康事業団 (☎0957-43-7131)

◇増え続けている人工透析者数

人工透析を受けている人は毎年1万人ずつ増え続け、現在約26万人にのぼっています。

そのうち、長崎県では約3,600人です。

以前は腎臓病が透析をはじめの主な原因でしたが、現在は生活習慣病の一つである糖尿病が原因の1位となっています。

◇1万人以上の移植希望者

人工透析をはじめると一生透析を継続しなければならず、また、100%本来の腎臓の代わりをすることはできないので、機能を取り戻すためには腎臓移植という方法しかありません。

全国で腎臓移植を希望している方は約1万2千人、そのうち長崎県は151人です。

◇少ない腎臓移植

移植医療は提供者がいて初めて成り立つ医療ですが、現状では提供者が少ないことから、希望者のうち移植を受けることができるのは毎年約1%です。

◇期待される臓器提供意思表示カードの普及

臓器提供意思表示カードは「臓器を提供する」「臓器を提供しない」というどちらの意思も表示することができるので、自分の意思を記入しカードを携帯しましょう。

9月24日～30日は、結核予防週間です!!

結核は国内で最も警戒すべき感染症の一つです。

国内では、年間約3万人の新規患者が発生し、約2千人が亡くなっています。

また、本県においては、新規登録患者の約半数が70歳以上の高齢者です。

結核とは、結核菌によって主に肺に炎症を起こす病気です。

結核菌は、重症の結核患者が、咳・クシャミをした時に結核菌が飛び散り、周囲の人が直接吸い込むことによって感染します。

結核の初期症状は、咳・痰・発熱・倦怠感 (体のだるさ)・胸痛・体重減少など、かぜの症状によく似ています。このような症状が2週間以上続く時は、必ず医療機関に受診しましょう。

小さいお子さんが結核にかかると、重症になりやすく、生命の危険へと繋がりますので、生後6か月までの早い時期にBCG予防接種を受けましょう。

また、65歳以上の方は、年に1度は結核健診を受診し、早期発見に努めましょう。

福祉医療費制度について

福祉課 (☎37-0069)

この制度は、心身障害者、乳幼児、母子家庭における母と子および寡婦に対し医療費の一部を支給することにより、福祉の増進を図ることを目的としています。

助成内容等は次のとおりです。

○助成内容

助成対象者	入院外来の別	助成金額
小学校就学前まで	入院および外来	医療費の負担金－ 1,600円 (1,600円は診療日数が1日のときは、800円)
20歳未満の児童を養育している母子家庭の母		
18歳に到達する年度の3月31日までの母子家庭の子 (高校在学中は20歳未満まで)		
身体障害者手帳1、2級、療育手帳A1、A2 ※後期高齢者医療適用者も対象となります		
身体障害者手帳3級、療育手帳B1 ※後期高齢者医療適用者は対象となりません		
身体障害者手帳4級、療育手帳B2 ※後期高齢者医療適用者は対象となりません		上記の2/3
		上記の1/2
親族と生計を別にされている過去に母子家庭であった60歳以上70歳未満の配偶者のいない女子	入院のみ	医療費の実負担金－ 1,200円×入院日数

○受給者証の有効期限

- 1、心身障害者…9月30日まで
- 2、乳幼児…満6歳に達する日の最初の3月31日まで (小学校就学前まで)
- 3、母子家庭の母および子…11月30日まで
- 4、寡婦…9月30日まで

※1, 3, 4の対象者は受給者証の更新があります。期日が近まりましたらお知らせをしますので、期限までに更新申請を行ってください。

○受給申請から助成金支給までの流れ

- ①医療機関を受診する。
- ②月ごと、病院ごとにまとめて申請する。
 - ・申請書の提出期限は毎月10日です。(10日が土日の場合は前日)
- ③内容を審査して支給準備をする。
 - ・高額医療、付加給付等の確認で1か月から3か月保留する場合があります。
- ④支給
 - ・月末に支給します。

※医療費の負担金は、同じ月の同じ医療機関ごとに計算します。また、高額医療費または付加給付により払い戻しがあるときは、その額を差し引いた金額となります。

※福祉医療費の助成は、申請日から認定日まで5年さかのぼって申請できます。

※医療費の負担金には、食事代や部屋代などの保険適用外の負担金は含みません。

市営住宅等入居者募集

	所在地	団地名	種別	戸数	棟	号	規格	面積㎡	家賃
※ #	西彼町八木原郷1462番地1	八木原団地	市営	1	A	2	2K	29.40	2,600円 ~ 3,700円
※ #	西彼町八木原郷1462番地1	八木原団地	市営	1	B	2	2K	29.40	2,600円 ~ 3,700円
#	西海町横瀬郷2919番地4	横瀬団地	市営	1	-	204	3LDK	63.47	18,900円 ~ 31,400円
#	大島町1894番地13	間瀬団地	市営	1	C	102	2DK	56.21	17,500円 ~ 28,900円
#	大島町6673番地	塩田団地	市営	1	A	1	3DK	61.80	11,400円 ~ 18,800円
#	大島町6294番地	塔の尾団地	市営	1	A	2	3DK	61.88	11,000円 ~ 18,200円
#	大島町6294番地	塔の尾団地	市営	1	B	1	3DK	61.88	11,000円 ~ 18,200円
#	大島町6294番地	塔の尾団地	市営	2	C	-	3DK	61.88	11,000円 ~ 18,200円
#	大島町1793番地1	大島新田団地	市営	1	S1	1	3K	57.80	10,300円 ~ 17,200円
#	大島町2557番地1	徳万団地	市営	1	B	204	3LDK	72.40	22,200円 ~ 36,800円
※ #	大島町2556番地3	徳万団地	市営	2	B4	-	3K	45.90	9,400円 ~ 15,500円
#	大島町219番地10	黒瀬団地	市営	1	A	4	3DK	68.80	16,700円 ~ 27,700円
#	大島町5352番地	太田尾団地	市営	1	B	2	3LDK	64.80	16,700円 ~ 27,700円
※ #	大島町1793番地1	浜町団地	改良	3	A	-	2K	41.70	10,000円 ~ 16,600円
※ #	大島町1786番地	浜町団地	市営	1	E	401	3K	49.32	10,500円 ~ 17,400円
#	大島町1783番地	浜町団地	県公社	1	G	203	3K	-	23,400円
#	大島町1783番地	浜町団地	県公社	1	G	404	3K	-	23,300円
#	大島町1783番地	浜町団地	県公社	2	G	-	3K	-	22,900円
#	大島町1783番地	浜町団地	県公社	1	H	403	3K	-	23,400円
#	大島町1783番地	浜町団地	県公社	1	H	504	3K	-	22,900円
#	大島町1786番地	浜町団地	県営	1	1-1	404	3K	49.51	11,400円 ~ 18,900円
#	大島町1813番地8	真砂団地	特公賃	4	A-1	-	3DK	51.25	29,600円
#	大島町1813番地8	真砂団地	市営	1	A-1	504	3DK	51.25	11,100円 ~ 18,500円
#	大島町1813番地8	真砂団地	市営	2	A-2	-	3DK	61.25	14,400円 ~ 23,900円
#	大島町1813番地8	真砂団地	改良	2	K-1	-	3DK	54.00	12,400円 ~ 20,500円
#	大島町1813番地8	真砂団地	改良	2	K-2	-	3DK	53.25	12,000円 ~ 19,800円
#	大島町1813番地8	真砂団地	改良	1	K-3	403	3DK	58.70	14,100円 ~ 23,300円
#	大島町1812番地2	真砂団地	改良	1	8	3	3DK	66.68	16,500円 ~ 27,300円
#	大島町1812番地2	真砂団地	改良	1	10	1	3DK	66.68	16,500円 ~ 27,300円
#	大島町1813番地8	真砂団地	県営	5	2-1	-	3K	61.83	16,000円 ~ 26,500円
#	大島町1813番地8	真砂団地	県営	1	2-3	403	3K	61.83	16,500円 ~ 27,400円
#	崎戸町蛸浦郷1373番地1	内鎌田団地	市営	5	A	-	3DK	61.80	14,800円 ~ 24,600円
#	崎戸町蛸浦郷1373番地1及び2	内鎌田団地	市営	4	B	-	3DK	61.80	15,000円 ~ 24,900円
#	崎戸町蛸浦郷1373番地1及び2	内鎌田団地	市営	2	C	-	3DK	61.10	15,100円 ~ 25,000円
#	崎戸町蛸浦郷60番地	浅間団地	市営	1	C	202	3LDK	68.70	20,600円 ~ 34,100円
#	崎戸町蛸浦郷60番地	浅間団地	市営	2	D	-	3LDK	70.50	21,400円 ~ 35,400円
#	崎戸町蛸浦郷60番地	浅間団地	市営	1	E	101	3DK	62.56	20,300円 ~ 33,700円
#	崎戸町蛸浦郷17番地15	浅間団地	単独	2	-	-	3LDK	67.66	34,000円
#	崎戸町蛸浦郷1005番地33及び79	東山団地	市営	1	1	103	3LDK	62.50	15,400円 ~ 25,500円
#	崎戸町本郷1688番地2	浄心団地	市営	1	1	202	3DK	68.20	19,700円 ~ 32,700円
#	崎戸町江島152番地1	江島団地	特公賃	1	-	一戸建	3LDK	80.32	34,000円
#	大瀬戸町瀬戸東浜郷153番地1	東浜住宅	単独	1	A	2	3DK	55.90	18,000円
#	大瀬戸町多以良内郷423番地1	多以良団地	市営	1	A	106	3DK	72.10	16,500円 ~ 27,300円

#マークのある住宅は入居者の所得により家賃が変動します。

*マークのある住宅は、単身での入居が可能です。

○入居資格

- ・市税等を滞納していない方。
- ・暴力団員でない方。
- ・入居申込日において、所得額が法の定める月額13万7千円以下の方。(改良が該当)
- ・入居申込日において、所得額が法の定める月額20万円以下の方。(市営・県営が該当)
- ・入居申込日において、所得額が法の定める月額20万円以上の方。(特公賃が該当)
- ※種別が県公社・単独の住宅については、所得要件が上記とは異なりますので、申し込みを希望される方は担当課までお問い合わせください。
- ・同居親族を有する方(但し、誕生日が昭和31年4月1日以前の方は単身での入居が可能な場合もありますのでご相談ください。)

○敷金 家賃の3か月分 ○募集期間 9月8日(月)～9月22日(月)

○申込方法 住宅建築課および各総合支所に備え付けている申込書に必要事項を記入し、必要な書類を添付して提出してください。

○入居者の決定方法 選考および公開抽選により決定します。(抽選日・入居説明会の日時は審査が終わり次第別途通知します。)

○入居時期 入居決定日から10日以内に入居手続きし、入居可能日から15日以内に入居となります。

※注意事項

- ・市営住宅等では、犬や猫その他近隣住人に迷惑を及ぼすような動物の飼育は固く禁止しています。
- ・入居決定された方は、住宅入居前に連帯保証人(西海市内在住)の方が2名必要ですので、あらかじめご了承ください。

詳しくは、西海市役所 建設部 住宅建築課 住宅管理班(☎37-0021)または各総合支所業務課までお問い合わせください。



募集

市立病院非常勤職員募集 市立病院医事課

(☎) 33371

○募集内容

- ・職種：病院事務員
- ・募集人員：1名
- ・勤務内容
窓口会計・レセプト請求等
- ・勤務場所：市立病院
- ・報酬
月額 132,000円
- （その他、費用弁償、時間外勤務報酬等が支給されます。）
- ・雇用期間
平成20年10月1日～
- ・勤務時間
1週につき30時間
- ・福利厚生
健康保険、厚生年金保険、雇用保険、年次有給休暇、特別休暇（無給）
- ・その他
詳細は「西海市非常勤職員の任用に関する規程」による

○募集締切

- ・募集締切：9月19日（金）
- ※郵送の場合は、9月19日付消印まで有効

○応募要領

- ・履歴書（写真貼付）を市立病院に提出してください。

○面接試験

実施日は、応募締切後に連絡します。

自衛官を募集します

自衛隊琴海地域事務所

(☎) 95-884-2809

○防衛医科大学校

- ・資格：高卒（見込含）で21歳未満の者
- ・試験
一次：11月1日・2日
二次：12月3日～5日
- ・募集期間
9月8日（月）～9月30日（火）

○防衛大学校（推薦）

- ・資格：高卒（見込含）で21歳未満の者
- ・試験
一次：9月27日・28日
- ・募集締切：9月9日（火）

○防衛大学校（一般）

- ・資格：高卒（見込含）で21歳未満の者
- ・試験
一次：11月15日・16日
二次：12月16日～20日
- ・募集期間
9月8日（月）～9月30日（火）

○看護学生

- ・資格：高卒（見込含）で24歳未満の者
- ・試験
一次：10月25日

二次：11月22日・23日

・募集期間
9月8日（月）～9月30日（火）

県立学校地域開放講座

大崎高校

(☎) 2069・(☎) 2301

○講座名

「パソコンでつくる自分だけの年賀状」

○募集人数：40名

※定員になり次第締め切ります。

○講座内容

パソコンソフト「Word」を使って年賀状を作ります。初心者向けのワープロ講座です。

○時間：19時～21時

○場所：大崎高校パソコン室（1号館2階）

○日程

11月4日（火）・7日（金）・11日（火）・14日（金） 全4回

○教材費：2000円

○申込期限：10月10日（金）

お知らせ

「ながさき田舎暮らしキャラバン」開催

県では、大都市圏において、長崎県へのUターンに関する

る相談会「ながさき田舎暮らしキャラバン」を開催します。

西海市も相談ブースを設置

しますので、県外在住の方で、西海市に定住を希望している知人がいらつしやいましたら、是非ご案内ください。

○開催日時および会場

【東京会場】

10月11日（土）13時～16時
タイム24ビル2階201・202会議室（江東区青梅2-45）

【大阪会場】

10月18日（土）13時～16時
大阪ホール 城見ホール（大阪市中央区大阪城3-1）

【名古屋会場】

10月25日（土）13時～16時
名古屋中小企業振興会館 9階展望ホール（名古屋市中千種区吹上2-6-3）

平成19年9月30日以前から継続雇用している外国人の届出を忘れていませんか？

外国人雇用状況の届出について
長崎労働局職業安定課
(☎) 095-801-0040

改正雇用対策法の成立により、平成19年10月1日からすべ

ての事業主は、外国人（特別永住者を除く）の雇入れと離職の際に、その都度外国人の氏名や在留資格などを確認し、ハローワークへ届出ることが義務化されています。（届出を怠ると30万円以下の罰金）

また、平成19年9月30日以前から継続雇用している外国人についても届出の対象となります。平成20年10月1日までに在留資格などを確認のうえ、届出を行うことが義務付けられています。（届出を怠ると30万円以下の罰金）

平成19年9月30日以前から継続雇用している外国人の届出が済んでいない事業主は、届出期限までに届出を済ませましょう。

☆届出は、インターネットでも行うことができます。
(<https://gaikokujin.hellowork.go.jp/gkigs/index.jsp>)

児童扶養手当・特別児童扶養手当の現況届提出はお済みですか？

福祉課 (☎) 30069

現在、児童扶養手当特別児童扶養手当を受給されている方は、毎年8月に現況届を提出しなければなりません。





児童扶養手当については7月末日に、特別児童扶養手当については8月上旬に、対象者の方へ郵送にて送付していますので、児童扶養手当受給者の方でまだ提出されていない方は至急提出をお願いします。

また、特別児童扶養手当受給中の方についても、提出期限が9月10日(水)となっておりますので、期限内の提出をお願いします。

今回の現況届は平成20年度(平成20年8月から平成21年7月分)の受給資格を審査するもので、提出されない場合は、手当の支給が差し止めとなりますので、ご注意ください。

ご存知ですか

「建設リサイクル法」

長崎県長崎土木事務所建築課
(建築物の解体工事等)
☎095-844-2181(代表)
長崎県大瀬戸土木事務所総務課
(建築物以外の解体工事等)
☎0067(代表)

建設工事に係る資材の再資源化等に関する法律(略称/建設リサイクル法)は、平成14年5月30日から施行され、床面積80平方メートルを超える建築物などを解体する場合には、建設リサイクル法第10条によ

る届出が必要です。

届出書は、解体工事等に着手する7日前までに、建築物に関する長崎県長崎土木事務所まで、建築物以外のものについては長崎県大瀬戸土木事務所まで提出してください。

解体工事などで発生する特定建設資材(アスファルト・コンクリート・木材)については、分別解体を行い、廃棄物の再資源化や適正な処分を行うことが、届出の有無にかかわらず義務付けられています。

認知症に関する研修会を開催

認知症についても知ろう
長寿介護課地域包括支援センター
☎0245

今後、高齢化が進むにつれて認知症高齢者はもつと増えていくことが予想されています。認知症高齢者の方ができるだけ住みなれた地域で生活が続けられるためには、地域の皆さんの理解や支援が必要となります。

この研修会では、認知症という病気の症状や種類、接し方などについて学ぶことを目的としています。
ごなたでも参加できますので、お誘いあわせの上、ご参加ください。

日時

9月26日(金) 14時~15時30分

場所

西海公民館(西海町黒口郷488-1)

講師

西海地区認知症ケア研究会 渡辺 登 会長

内容

認知症について正しく理解しよう。

その他

認知症の人を地域で見守っていくために必要なこと。

今後、各地域(大島・崎戸・崎戸江島・崎戸平島・大瀬戸・大瀬戸松島)においても研修会を開催する予定です。日程については、随時、広報さいかでお知らせします。

障害者就業相談を開設

福祉課 ☎0069

障害者の就労支援のため次のとおり相談日を開設しました。障害者の方で就労などについてお困りの方は、お気軽にご相談ください。

日時

毎月第2、第4火曜日

時間

午後1時から午後3時

場所

西海市福祉事務所1階会議室

相談対応者

障害者就業・生活支援センターながさき職員
☎095-832-2080

無料調停相談会が開かれます

日時

10月10日(金) 10時~20時

場所

佐世保市三浦町2-3
アルカスSASEBO
3階 大会議室
☎0956-421111

相談内容

金銭貸借・土地建物・損害賠償・近隣関係・職場関係・夫婦・親子・相続・戸籍・その他諸問題について

相談担当者

佐世保調停協会所属の民事および家事調停委員(弁護士、司法書士など専門的な知識を有する者が多数参加します。)

主催

(財)日本調停協会連合会

問い合わせ先

長崎地方裁判所佐世保支部庶務課
☎0956-229175

2008年漁業センサスを本年11月、全国一斉に実施します。

一調べます!日本の水産業

この調査は、5年ごとにわが国の水産業の実態を明らかにする“水産業の国勢調査”ともいうべき大切な調査です。

農林水産省が都道府県・市区町村を通じて実施する調査で、漁業者や水産関係者の方々のところへ、統計調査員が調査票への記入のお願いに伺います。

調査へのご協力をお願いします。

問い合わせ先 情報統計課 ☎37-0064





平成21年度

「西海市地域づくり
推進活動支援補助金」募集

～平成21年4月から平成22年3月までの活動を募集します～

●「西海市地域づくり推進活動支援補助金」とは
個性豊かな活力にあふれる地域づくりと市民の皆さんとの協働のまちづくりを推進するための活動に対して交付される補助金です。

●活動の対象
「まちづくり」に関する企画や研究、計画策定を目的とした活動や、市民の皆さんが自主的に実施する活動が対象となります。

- ※ただし、以下の事業に該当するものは対象となりません
- ・他の補助金の交付を受けている事業や補助対象となる事業
 - ・特定の団体や個人のみにも効果が限定される事業
 - ・営利のみを目的とし、公益性を欠く事業
 - ・主に施設の建設や維持管理を目的とする事業

●補助の金額
活動内容により異なります。

部 門	企画・研究部門	実践活動部門		
		本補助金の受給が1回目	本補助金の受給が2回目	本補助金の受給が3回目
補助率	10/10以内	8/10以内	6/10以内	4/10以内
補助限度額	10万円	50万円	40万円	30万円

●補助金対象者
補助金の対象者は団体（10名以上）に限ります。既存の団体、新規の団体は問いませんが、中高生等の団体は大人の代表者が必要です。

●募集締切 平成20年10月31日（金）

○問い合わせ先
市役所政策企画課政策企画班 村野・濱田
(☎37-0063)



救急講習を開催

佐世保市西消防署

(☎0956-47-2076)
(ファックス0956-26-2119)

○講習種別…普通救命講習Ⅰ

○開催日…9月28日（日）
9時～12時

○開催場所

佐世保市消防局3階防災学習室（佐世保市平瀬町9番地2）

○対象…中学生以上の方

※受講者全員にテキストを配布し、修了証を交付します。（受講料無料）

○定員…30名（先着順）

○講習内容

・心肺蘇生法および止血法の指導

・異物除去法の指導

・自動体外式除細動器（AED）の取り扱いについての指導

・その他の応急手当法の指導

○申し込み期間

9月16日（火）～27日（土）

○申し込み先

佐世保市西消防署に電話またはファックスで申し込みください。



バスケットボール教室を開催

- 日 時 10月25日（土）午前9時から
- 会 場 大瀬戸総合運動公園 体育館
- 対 象 市内中学生
- 定 員 40名程度
- 講 師 後藤慶太先生（長崎西高等学校）
- 問合先 市体育協会 担当：田中
(☎22-2903)

お詫びと訂正

広報さいかい8月号6ページ目の農業委員会委員紹介記事のなかで、市議会推薦委員の氏名に誤りがありましたので、お詫びして次のとおり訂正いたします。

【誤】

森

京子

⇒

【正】

森

京子

小型船舶免許 更新・失効講習

10月25日（土）〈写真は当日撮影〉

- ①09:30～ 大瀬戸コミュニティセンター
- ②14:30～ 西海公民館（黒口郷 488-1）

当日持参：○操縦免許証 ○認印

△住民票（本籍記載）・必要に応じ

申 込 先：入枝海事事務所（☎099-281-7753）

七老七 伊勢海老祭り

崎戸の秋の風物詩「さきと伊勢海老祭り」が今年も開催されます。
この機会に是非、荒波に育まれた天然伊勢海老をご賞味ください。

9月7日(日) イベント開催 会場：漁協崎戸支所横

- 魚つかみ取り大会(500円) ○ビンゴゲーム(100円)
- 味噌汁提供600食(イセエビ購入者に限ります。)

期間：平成20年8月30日(土)～9月30日(火)

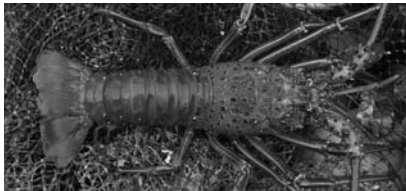

1尾800g以上の大型イセエビを通常より格安で販売。

【問い合わせ先】西海大崎漁協崎戸支所(☎35-2102) 市役所水産商工観光課(☎37-0071)

協賛店ではお得な
イセエビプランを提供。

- 宿泊：11,000円～
 - 会食：5,500円～
 - 味噌汁定食：2,980円～
- ご利用のお客様の中から抽選で
3名様にイセエビプレゼント



救急医療 在宅当番医

※専門外に対しては診療ができない場合があります。
※当番医は変更になることがあります。
※ご利用の際は、当番医に電話で確認してください。

西海市			
10月5日(日)	たいら医院 ☎32-2011	雪浦診療所 ☎37-0150	西海市立病院 ☎34-3371
10月12日(日)	小武医院 ☎32-2121	須山医院 ☎34-2123	西海市立病院 ☎34-3371
10月13日(祝)	真珠園療養所 ☎28-0038	わたなべクリニック ☎23-3002	西海市立病院 ☎34-3371
10月19日(日)	金森医院 ☎32-0006	浦口医院 ☎22-0015 松島診療所 ☎22-0271	西海市立病院 ☎34-3371
10月26日(日)	東内科医院 ☎27-0127	中村医院 ☎22-0012	西海市立病院 ☎34-3371

西彼杵医師会(☎095-882-5268)

9月の健康テレホンサービス

☎095-826-5511・0956-23-4300

曜日	9月のテーマ
月	糖尿病はなぜこわいか
火	骨粗鬆症はなぜこわいか
水	中学1年生・高校3年生の麻疹・風疹の予防接種
木	緑内障はなぜこわいか
金	医療費は高いのか安いのか
土・日	男性高齢者の排尿困難

*祝日は、前日のテープが流れます。

今月の表紙

表紙は、崎戸地区で毎年開催されている秋の風物詩「さきと伊勢海老まつり」から。期間中は、イセエビが通常よりも安価で販売されるほか、協賛店ではお得なイセエビプランを提供します(9月7日(日)には、魚つかみ取り大会などのイベントも開催)。

また、裏表紙は、4回目を迎えた「さいかい井フェア」(9月6日(土)から11月30日(日)まで)。今回は最多の17軒が参加して、各店工夫をこらした料理を提供します。

西海市の秋を彩るイベントに是非足をお運びください。



(よ)

8 月12日に極大を迎えたペルセウス座流星群。12日の夜は曇りの予報だったので11日の夜に写真を撮ろうと思いい、夜中に出かけていきました。
ISO1600、絞りは開放、ペルセウス座の方角にカメラを向け、30秒のシャッター開放を90分近く繰り返しました。：が、夜空を流れた20個ほどの星はカメラのレンズの前は通らずに消えていきました。ああ、不運。

編集後記

西海市の人口の動き		7月中			
	平成20年 8月1日現在	前月比	前年比		
人口	32,775	-54	-597	転入	48
男	15,703	-33	-310	転出	84
女	17,072	-21	-287	出生	21
世帯数	12,618	-10	-7	死亡	39

9月 September 2008	
15	月 敬老の日
16	火
17	水 ◇がんばらんば体操講習会 (大瀬戸総合運動公園体育館・19時30分~21時) ◇西彼地区人権・行政相談(西彼保健福祉センター・9時~15時) ◇西海地区人権相談(西海保健センター・10時~15時)
18	木 ◇大島地区人権相談(大島離島開発総合センター・10時~15時) ◇女性の悩み・子どもの人権相談(大瀬戸コミセン・10時~16時)
19	金
20	土
21	日 ◇市内小学校運動会(大島西小、雪浦小幸物分校) ◇生涯スポーツフェスタ2008in西海(大瀬戸総合運動公園・9時~12時) ◇西海市大島ふれあいコンサート (大島文化ホール 13時30分開場 14時開演)
22	月
23	火 秋分の日
24	水
25	木
26	金
27	土
28	日 ◇市内小学校運動会 (大島東小、松島小、多以良小)
29	月
30	火

10月 October 2008	
1	水
2	木
3	金
4	土
5	日
6	月

10月 October 2008	
7	火
8	水 ◇大瀬戸地区行政相談 (大瀬戸コミセン・10時~15時)
9	木
10	金 ◇崎戸地区人権・行政相談 (崎戸社会福祉センター・10時~15時)
11	土
12	日
13	月 体育の日 ◇大島地区行政相談(大島社会福祉センター・10時~14時)
14	火
15	水
16	木
17	金
18	土
19	日
20	月
21	火
22	水
23	木
24	金 ◇西彼地区人権・行政相談 (西彼保健福祉センター・10時~16時)
25	土 ◇バスケットボール教室 (大瀬戸総合運動公園体育館・9時~13時)
26	日
27	月
28	火
29	水
30	木 ◇年金・社会保険総合相談 (西海保健センター・11時~15時)
31	金

※各教室講座については、各担当部署にお問い合わせください。
※大瀬戸コミセン：大瀬戸コミュニティセンター

お詫びと訂正

広報さいかい8月号27ページに掲載した暮らしのカレンダーの中で、9月21日(日)に掲載している大島東小学校運動会は、9月28日(日)の誤りでした。お詫びして訂正します。

SAIKAI イベント EVENT

第4弾

さいかい丼フェア

9月6日(土)

～11月30日(日)

今県内外で注目!
あなたは食べましたか?
目標一万食!

- ①サザエ丼 900円
「鮨政」(西彼町喰場郷) (☎27-0237)
- ②アンデス丼 1,000円
「長崎バイオパーク」(西彼町中山郷) (☎27-1090)
- ③うなぎ丼 1,090円
「うなぎ料理 入口屋」(西海町七釜郷) (☎33-2050)
- ④海鮮ちらし丼 1,000円
「恵み寿し」(西海町太田原郷) (☎32-2718)
- ⑤活なサバ丼 950円
「活魚料理 小安丸」(西海町太田和郷) (☎32-9500)
- ⑥西海ポーク丼 1,500円
「海の駅 船番所」(西海町横瀬郷) (☎29-4120)
- ⑦とっておきステーキ丼 980円
「やきにく倶楽部」(西海町木場郷) (☎32-2757)
- ⑧光ブリ丼 900円 光ブリ丼DX 1,200円
「いけす割烹 旅館呼子」(西海町中浦北郷) (☎32-9545)
- ⑨鰹のソースカツ丼 950円
「大島アイランドホテル レストランキッストマト」(大島町馬込東) (☎34-5511)
- ⑩鯛飯丼 1,260円
「お食事処 海山」(大島町間瀬) (☎34-5660)
- ⑪海鮮華盛り丼 1,000円
「寿し博」(大島町間瀬) (☎34-2032)
- ⑫釣魚丼 1,260円
「波ま夕 本店」(大島町寺島) (☎34-5300)
- ⑬五島灘丼 1,050円
「伊達本舗」(崎戸町蠣浦郷) (☎35-2121)
- ⑭活・伊勢海老入り海鮮丼 1,500円
「民宿浜田」(崎戸町蠣浦郷) (☎35-2270)
- ⑮伊勢海老の地磯丼 1,050円
「ホテル咲き都 レストランさざんか」(崎戸町本郷) (☎35-2050)
- ⑯海辺の特製海鮮丼セット 1,350円
「お食事処 小松苑」(大瀬戸町雪浦下郷) (☎22-0034)
- ⑰漁火丼 1,500円
「寿し割烹 若潮」(大瀬戸町瀬戸檜浦郷) (☎22-0222)

※店によって営業時間が違うほか、定休日が不定のところもありますので、予めお店に連絡してからお出掛けください。

- 市役所水産商工観光課 (☎37-0071)
- 市商工会 (☎32-2400)
- 市観光協会 (みかんどーム) (☎37-4933)

スタンプラリーも開催!
3店舗以上のさいかい丼
を食べると応募できます。
詳しくは、お店のチラシで
ご確認ください。

