

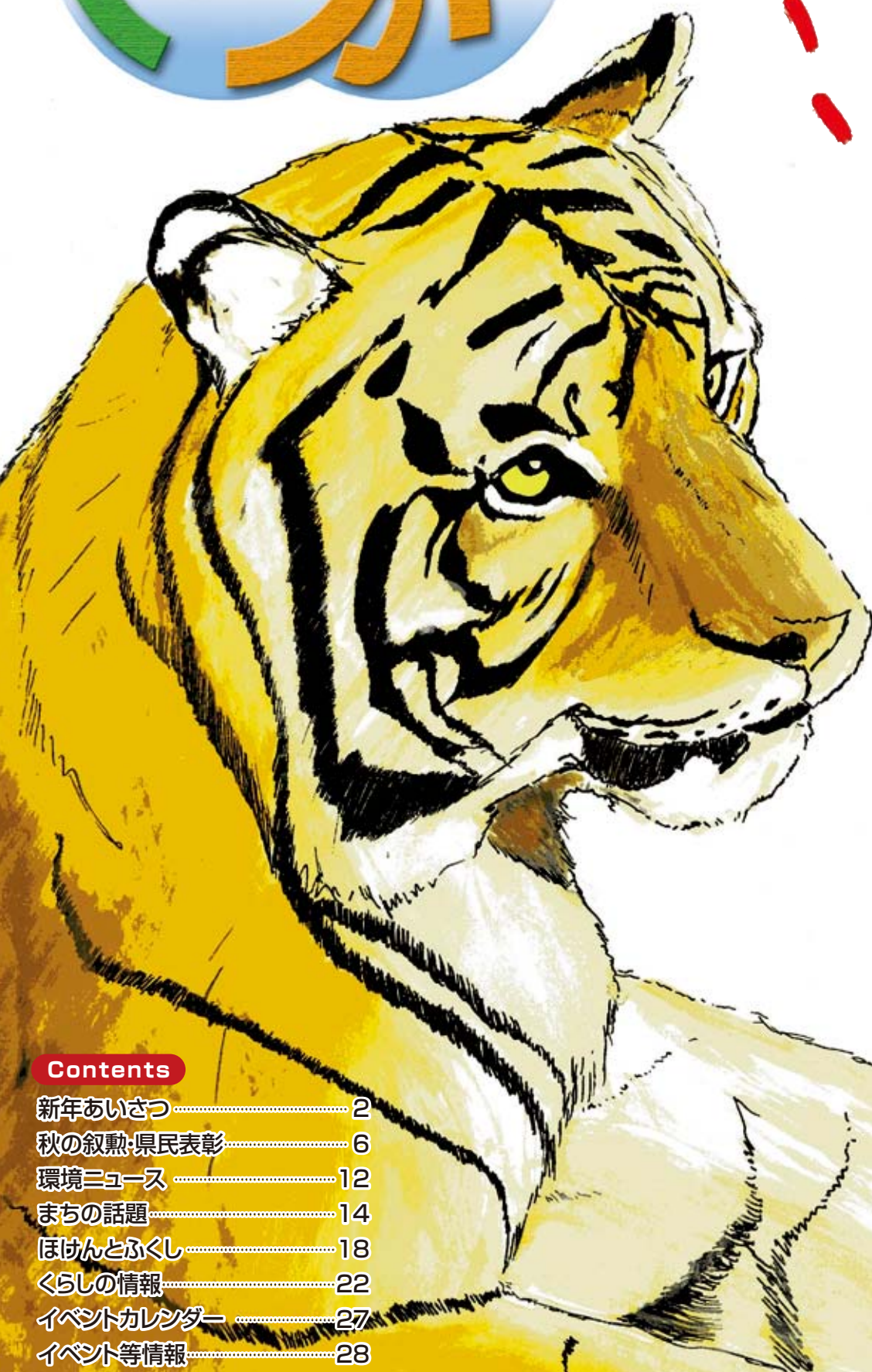

西海市



迎春号



Contents

新年あいさつ	2
秋の叙勲・県民表彰	6
環境ニュース	12
まちの話題	14
ほけんとふくし	18
くらしの情報	22
イベントカレンダー	27
イベント等情報	28

1



新年のご挨拶

西海市長

田中 隆一

市民の皆さん、新年明けましておめでとうございます。

ひとときわ輝きを放ちながらのほり来ました初日のもと、それぞれに希望あふれる新年をお迎えのこととお慶び申し上げます。

昨年は、西海市として2回目となります市長選挙が、市議会議員の選挙とともに行われ、その結果、市民の皆様からの尊い負託を賜り、新たに私が西海市長の重責を担わせていただくことになりました。

以来、早くも8か月の月日が経過した訳ですが、この間、大過なく市政を運営できましたのは、西海市の未来を真剣に思い、常に一致して協力してくださる市民の皆様への支えあってこそであり、その温かいご支援に対し、この機会をお借りして心から感謝の意を申し上げます。

さて、昨年を振り返りますと、何と申しましても、8月30日に執行されました衆議院議員総選挙の結果、戦後初の本格的な政権交代がなるといふ大変歴史的な一年となりました。

この「政権交代」という言葉は、昨年の新語・流行語大賞にも選ばれ、大きく報道されておりましたように、まさに平成21年という年を象徴するものとなりましたことは、多くの方々にも異論のないところかと思えます。

今後、経済や財政といった大きな分野にとどまらず、私たちの生活の隅々にまで変化が及ぶものと思いますが、今、政府が取り組んでおられますように、聖域を設けない政策の見直しを断行して無駄を省き、より良い政策を見出しながら、国民一人一人の生活の向上に繋がることを願っています。

一方、西海市においても、市長の交代があり、新しい議会構成となった今、さらに市民の皆様生活をより良いものとし、同時に将来の基盤づくりを進めるための行財政改革にも併せ取り組んで行かねばなりません。

そのように考えますと、今こうして新年を迎え2年目となる舵取りを担うにあたり、改めて市民の皆様への期待と、そこにあたる責任の重大さを強く感ずるところです。

さて、西海市の昨年を振り返りますと、選挙のみならず、合併5周年を迎える節目の年にふさわしい大きな出来事が多くございました。

3月には、自公政権が消費刺激策として実施した定額給付金の給付が開始され、9月までの半年間で1万2、917件、

5億1,858万4千円を給付し、ともに実施された子育て応援特別手当につきましても、378件、1,450万8千円を支給しました。

また、西海市教育振興基本計画を策定し、西海市の新しい教育方針の具現化に向けた取り組みの大きな指針となりました。

4月には、前述の選挙のほか、商工振興対策として、西海市商工会のご協力でプレミアム付商品券「さいかいほっと券」を発行し、4月6日の発行から5月18日までの間に5万冊、2億5,000万円分を完売し、プレミアム分を含めて3億円の直接的経済効果をもたらしたほか、その乗数効果を考えますと、更に大きな経済効果があったものと考えております。

7月には、旧長崎オランダ村跡地等の再生に向け、市の新たな組織として「さいかい力創造室」を設置し、また、3課あった水道部を2課に再編するなど、重要事業の推進や事務事業の効率的な執行に向け、機構改革を行いました。

また、崎戸町平島地区で市内NPO法人による九州初の過疎地有償運送が実施され、無償循環バスとして使用するワゴン車の運行が開始されました。

8月には、国の農村漁村地域力発掘支援モデル事業の適用を受け、さいかい元気村

協議会による「さいかい元気村」が開村いたしました。

10月には、西海市合併5周年記念事業として、NHK長崎放送局との共催で、ラジオ第一放送の人気番組「歌の散歩道」の公開録音を行い、市内外から多くの皆様に来場いただきました。また、5周年を機に西海市のシンボルとなる花木等を決定しました。

11月には、西海市合併5周年記念式典を開き、多くの市民の皆様とともに節目の年を祝いました。

このように振り返って参りますと、昨年は、まさに大きな節目の年、そして変革の年でありましたが、市民の皆様の暮らしは日々刻々と営まれており、どのような環境の変化にも対応して、その暮らしを営々と守っていかねばなりません。

私は、昨年の所信表明でも申し上げましたが、西海市の将来像である健康の里とは、自然・人・産業おのおのの活力の相乗効果によりもたらされ、とりわけその基礎となるのは人であって、まずは個々に安心できる暮らしがあり、そこに元気が宿り、活力となつて各分野へと相乗的に波及する必要があるのだと考えております。

今後、合併特例措置の失効などを控え、西海市の行財政基盤の安定化はますます喫

緊の課題となりますが、皆様とともに知恵を出し合い、限られた資源や財源を効果的に活用しながら、安心して暮らせるまちづくりを市民協働で進めて参りたいと考えておりますので、本年も、市政に対する一層のご協力を賜りますようお願い申し上げます。

今年の干支の寅は、別に「しん」とも読み、そこには、まさに伸び始めようとする草木を表す意味もあるのだそうです。

今年一年が、すべての市民の皆様にとりまして、まさに伸び行く飛躍の年となりますよう心からお祈り申し上げます、私の新春を迎えてのごあいさつといたします。

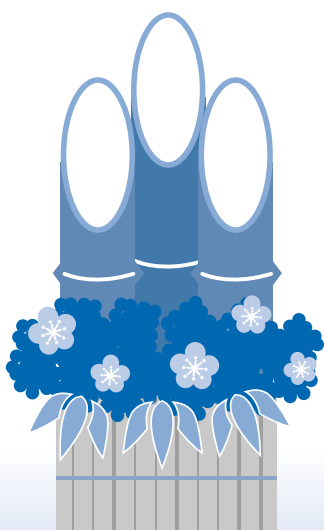



新年を迎えて

西海市議会議長 中野良雄

新年明けましておめでとうございます。市民の皆さまには、お健やかに新春をお迎えのこととお慶び申し上げます。

昨年を振り返りますと、合併4年間のまちづくりに対する市民の評価と今後の市政を負託する市長選挙並びに市議会議員選挙が施行され、新市長に田中隆一氏が選出されるとともに、20名の新しい市議会議員が選出されるなど、西海市にとって節目の年でありました。

また、国政においては民主党を中心とする新政権が誕生し、国民の手による戦後はじめての政権交代が行われ、国づくり、まちづくりの在り方が大きく変わる、変革の時代が現実のものとなった年でもありました。

一方、米国発の金融危機は世界的な経済不況へと広がりを見せ、我が国においても輸出産業を中心として多量解雇や中小企業の仕事量減少など、失業率が5%を超えるなど深刻な状況となっています。

西海市におきましても、公共事業の減少や農

林水産業の低迷等により事業所の倒産や閉鎖など、不況の波を受け深刻な状況となっています。

このような状況に対応するため、国や県の支援を受けながら生活環境の改善や公共施設の改善整備をはじめプレミアム商品券を発行し、地元事業者の仕事量確保や購買力確保など緊急経済対策を講じているところであります。

雇用の場の確保策や地産地消の推進、農林水産業の後継者育成をはじめ西海市立病院の信頼回復、大島大橋の無料化、オランダ村跡地の再開発など解決すべき課題も多くあります。

また、教育環境の整備や小学校及び中学校の適正規模・適正配置の問題と合わせ、市民が安心して暮らせる生活環境の整備や子どもから高齢者まで地域住民が主体となった地域づくりの推進が必要となっています。

西海市が誕生して、今年で6年目を迎えることとなりますが、財政状況は依然として厳しさに変わりはなく、合併特例措置の終了後を見据えながら西海市の「まちづくり」を進めるとと

もに行財政改革の推進を図る必要があります。議会としましても、これからの諸課題を前進させるため全力をあげ取り組んで参りますので、市民の皆さまには本年もご支援ご協力を賜りますようお願い申し上げます。終わりに、本年が皆様にとりまして素晴らしい年となりますよう心からご祈念申し上げます。





新年を迎えて

長崎県知事 金子原二郎

新年明けましておめでとございます。県民の皆さまには、おすこやかに新春をお迎えることとお慶び申し上げます。

本県などを舞台としたNHK大河ドラマ「龍馬伝」がいよいよ1月3日から放送されます。主役である本県出身の福山雅治さんの活躍とともに、「龍馬が愛した長崎」がどのように紹介されるか大変楽しみです。

県内では、長崎歴史文化博物館とハウステンボスに大河ドラマ館が設置されるほか、全国13都市で「龍馬伝」をモチーフにした観光物産展や「旅する長崎学」講座を開催することにしており、長崎が舞台となるこのドラマの放送が観光振興の起爆剤となるものと期待しています。

このほか、世界遺産登録をめざす「長崎の教会群とキリスト教関連遺産」や「九州・山口の近代化産業遺産群」、今年3月に開館を迎える壱岐の「長崎県埋蔵文化財センター・壱岐市立一支国博物館」、さらには世界ジオパークの認定を受けた「島原半島ジオパーク」など、長崎ならではの歴史や文化の魅力を大いに発信していくことで、一人でも多くの皆さまに本県においていただきたいと考えています。

一昨年着工認可を受けた「九州新幹線西九州ルート」は、現在はトンネル工事に取りかかっ

ており、着実に工事が進められています。また、3年目を迎える「諫早湾干拓地」では、減農薬や無農薬などによる農業に取り組んでおり、ミネラル分豊富な土壌で育った野菜は、市場関係者から高い評価を受けています。

しかし、昨年の政権交代によって国の施策も大きく舵が切られ、地方への影響も懸念するところではありますが、これまで進めてきた新幹線や諫早湾干拓など、本県の発展にとって重要な事業は引き続き推進していかなくてはなりません。皆さま方にもどうかご理解いただきますようお願いいたします。

企業誘致関係では、延期されていた長崎キャノンのデジタルカメラ工場の建設が昨年7月から波佐見町で始まり、今年4月の操業開始に向けて着々と準備が進められています。また、昨年10月には、全日本空輸（ANA）のコールセンターが長崎市に立地することが決定し、今後約450人の新たな雇用が見込まれています。これらの明るいニュースは、大変厳しい経済・雇用情勢が続く中、本県にとってこの上ない喜びでありました。

人口の減少が続くなど厳しい状況にある離島の活力を維持していくことは県政の切実な課題です。県では、フェリーの建造等を支援す

ることで、離島航路運賃の引き下げにつなげる本県独自の施策を進めています。また、世界遺産候補の教会を有する五島地区において、世界でも例のない電気自動車を活用した未来型のドライブ観光システムの構築にも取り組んでいます。これらの取組は、離島の交流人口拡大や経済の活性化に大きな効果があるものと期待しています。

昨年11月には、上海市において長崎―上海定期航空路線開設30周年の記念事業を開催するとともに、上海市・北京市において、本県の観光・物産等の魅力を発信するイベントや教育旅行セミナーなどを開催しました。今後とも、長年築いてきた中国との交流の絆を大切にしながら、観光や物産等の経済交流をはじめ、さらに幅広い分野での交流が促進されることを願っています。

来る平成26年には、「長崎がんばらんば国体」が開催されますが、昨年は、内村航平選手の世界体操競技大会の個人総合優勝や、清峰高校の選抜高校野球優勝などの明るい話題がありました。あらためてこれらの栄誉を讃えるとともに、スポーツに励む県内の子供たちに大きな誇りと夢を与えてくれたと思っております。

なお、私は、今期をもちまして長崎県知事を退任いたしますが、これまでの皆さまの温かいご支援やご協力に心から感謝申し上げますとともに、本年が、皆さまにとりまして素晴らしい年となりますようお祈りいたしまして、新年のごあいさついたします。



高齢者叙勲

高齢者叙勲が発表されて西海市では岩本春一さん（大瀬戸町）と山脇良人さん（西彼町）が旭日単光章を受章されました。

旭日単光章 (地方自治功労)



岩本春一さん (88)



山脇良人さん (88)

平成21年 秋の叙勲・褒章

平成21年秋の叙勲・褒章で西海市では、旭日双光章を大木正人さん（大島町）、旭日単光章を宮原満吉さん（大島町）、瑞宝双光章を高月照道さん（西彼町）、瑞宝単光章を本田正吉さん（崎戸町）がそれぞれ受章されました。

旭日単光章 (水産業振興功労)



宮原満吉さん (70)

旭日双光章 (地方自治功労)



大木正人さん (77)

瑞宝単光章 (消防功労)



本田正吉さん (72)

瑞宝双光章 (郵政事業功労)



高月照道さん (70)

産業(商工)功労



林田 惺さん (74)

社会福祉功労



池田義信さん (75)

地方自治や産業、文化、教育などで功績のあった個人や団体に対する県民表彰が11月23日発表され、西海市からは、社会福祉功労として池田義信さん（大島町）、産業（商工）功労として林田惺さん（大瀬戸町）がそれぞれ受章されました。

平成21年
県民表彰

西彼町漁協の

岸川さんが最優秀賞を受賞

12月4日、西彼町漁業協同組合の川添組合長と青年部の岸川博昭さんが、青年漁業者交流会の結果を報告に来庁しました。

岸川さんは12月2日、長崎市のホテルセントヒル長崎で開催された「平成21年度第12回全国青年漁業者交流会長崎県大会」の成果発表において最優秀賞を受賞しました。

市長室で岸川さんは「私だけの力でいただいたたものではなく、青年部や他の組合員、県の普及指導センターなど多くの人の協力があつたからであり、今後はこの賞に恥じないよう更なる活動をしていきたい」と抱負を述べました。また、川添組合長から「今年のカキ養殖が豊漁であり、西彼の力キは味に定評があるがまだ知名度が低いのでこれからPRにも力を入れていきたい」と話されました。

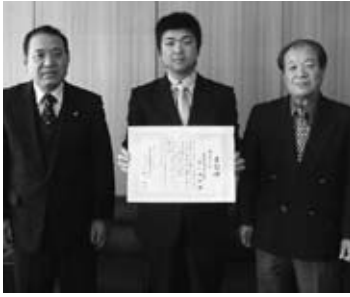

▲岸川さん（中央）と川添組合長（右）

雪浦ウィーク

実行委員会が受章

12月1日、長崎県美術館1階エントランスロビーで「第25回長崎県地域文化章授与式」が行われ、雪浦ウィーク実行委員会が同章を受賞しました。西市では初めての受章となります。雪浦ウィーク実行委員会は平成11年4月に結成。

同年から11年間で、5月のゴールデンウィークに「雪浦ウィーク」を開催し、雪浦で活躍する人たちの工房、アトリエ、商店などを開放。郷土料理の提供、地域の特産物の販売や油絵、陶芸などの展示、フォルクローレ演奏会など、地域住民・ボランティアなどが一体となって雪浦を訪れる人々との交流を続けてきたことが地域文化の活性化に大きく貢献したと認められ今回の受章となりました。



▲雪浦ウィークの様子（平成21年5月2日）



▲金子知事と握手をかわす吉村代表

食中毒予防啓発

ポスターで西海市から4名が受賞

11月11日、教育委員会3階会議室において、食中毒予防啓発ポスターの表彰式が行われました。

西海市からは大島東小学校の宮原菜奈さんが西彼保健所長賞、亀岳小学校の堀晴哉くんが西海市教育長賞、大島西小学校の桑原怜子さんと亀岳小学校の山川凧紗さんが西彼食品衛生協会長賞をそれぞれ受賞しました。



▲受賞者とその作品



▲授賞式の様子

県民体育大会ソフト

ボールの部で優勝

11月14日から15日の2日間にわたって諫早市を主会場に行われた「第61回長崎県民体育大会」において、西海市選抜のソフトボールチームが青年男子一般ファーストピッチの部で17チームの頂点にたち優勝しました。

優勝 西海市
準優勝 杵岐市
第3位 諫早市 松浦市



▲優勝した西海市チーム



第3回 さいかい産業フェスタ

12月6日、西海スポーツガーデン体育館とその周辺で「さいかい産業フェスタ」が開催されました。

屋外会場では、みかんの詰め放題やポン菓子の実演無料配布が行われ、訪れた市民でにぎわいました。

体育館で行われた郷土料理コンテストでは、1名の専門審査員と10人の一般審査員が出品作品の味や美しさなどを審査。

各部門ごとに表彰が行われました。

また、前日に審査が行われた農産物品評会の表彰も行われ、金賞受賞者が表彰を受けました。

最後に行われた農産物品評会に出品された作品の即売会では、体育館内に並んだ地域自慢のみかんや野菜などが販売され、大勢の人が買い求めていました。



▲みかんがずらり

郷土料理コンテスト最優秀賞受賞者

(敬称略)

【菜海食物語部門】

里芋の天ぷら 松本 芳江 (西彼町)

【お菓子・甘味部門】

焼イモプリン 濱浦かをる (大瀬戸町)

【子ども部門】

西海ムース 田崎 緩菜 (西彼農高)

農産物品評会 金賞受賞者

(敬称略)

【果樹部門】

させぼ温州 福田 英樹 (西海町)
山本 (西海1号) 原 宗康 (西海町)
原口早生 中尾 泰治 (西海町)

【葉菜部門】

ブロッコリー 宮本 貢 (大瀬戸町)

【果菜部門】

ミニトマト 大串 康明 (西彼町)
いちご (恋の香) 山口 文和 (西彼町)
いちご (さちのか) 相川 浩一 (西彼町)



▲ひとつずつ厳しくチェック



▲表彰式の様子



▲大迫力のポン菓子づくり



▲たくさん詰めよう



▲西彼農高もブルーベリージャムを出品



▲郷土料理コンテストの作品を試食



冬の西海路を
走る

第5回 西海市七釜鍾乳洞ロードレース大会

12月13日、七釜鍾乳洞をスタート・ゴールする第5回西海市七釜鍾乳洞ロードレース大会が開催されました。今大会は招待選手として、1万メートル元日本記録保持者で97年世界陸上選手権アテネ大会女子マラソン金メダリストの鈴木博美さんや、高校からは諫早高校や鎮西学院などが出場。一般参加の小中学生や大人を含め、合わせて1,010名のエントリー中、860名の出走となりました。大会は、絶好のレース日和に恵まれ、沿道に詰めかけた多くの観客から盛んな声援が送られる中、選手たちは息を切らしながらもゴールを目指し力走しました。また、合併5周年記念行事として、前日12日に西彼農村環境改善センターにおいて鈴木博美さんによるトークショーが開催され約200名が来場されました。

大会結果（市内の入賞者のみ）

◎大会新記録

種目	順位	氏名	所属	記録	
1km	小学1年男子	1	井田 天空	西海南小学校	4:07
		2	内海 元太	亀岳小学校	4:09
		4	前山 蓮	大瀬戸 JC	4:23
		5	峯 陵馬	大串小学校	4:25
		6	品川 輝月	亀岳小学校	4:30
	小学1年女子	1	峰原 舞	大瀬戸 JC	4:15
		2	山下 響	西海南小学校	4:16
		5	小西 咲良	亀岳小学校	4:33
	小学2年女子	5	深水 桜来	西海東小学校	4:07
		6	山本 知佳	崎戸小学校	4:09
	小学3年男子	3	中村 翼	西海西小学校	3:41
		4	井田 春	西海南小学校	3:43
5		宮本 享輔	西海南小学校	3:45	
小学3年女子	2	中村 怜愛	大島東小学校	3:50	
	6	立木 まや	白似田小学校	4:09	
2km	小学4年男子	3	吉田 向希	西海東小学校	7:47
		4	坂田隆太郎	西海南小学校	7:49
		5	村島 蒼太	大瀬戸 JC	7:53
	小学4年女子	6	宮崎夏奈子	白似田小学校	8:32
	小学6年男子	2	山脇 裕之	大瀬戸 JC	7:10
3km	中学男子	6	林田翔太郎	大瀬戸 JC	7:25
		1	御厨 隆紀	大瀬戸中学校陸上部	9:29
		2	渡辺 耕平	大瀬戸中学校陸上部	9:30
		4	林 日高	西海南中学校	9:43
		5	藤木 海人	大瀬戸中学校陸上部	9:45
	中学女子	1	江口 沙羅	西彼中学校陸上部	◎10:37
		2	横山 夏美	西彼中学校陸上部	11:06
		4	徳永 瞳	西彼中学校陸上部	11:17
一般女子	5	松添 加奈	西彼中学校陸上部	11:24	
5km	一般女子	2	木本 英子	西海町	15:47
	一般女子	1	朝野 恵	大瀬戸町	25:05
10km	50歳以上男子	5	柿本 章	大瀬戸町	23:09
		1	杉谷 隆之	西彼陸協	33:26
		2	岩倉 孟宗	県立大学(大瀬戸町)	36:11
		4	岳野 真樹	こころ医療福祉専門学校(大瀬戸町)	41:08



▲ラストスパート！



▲楽しんで走っていました



▲鈴木選手も一緒に走りました

文化の秋

～各町で文化祭～

11月は各町で文化祭が開催され、大島・大瀬戸（10/31～11/1）を皮切りに崎戸（11/2・3）・西彼（11/28・29）で芸能発表や作品展示などがありました。（西海は10/31～11/4 作品展示のみ）

芸能発表では日舞や3B体操などの踊りやマンドリン、大正琴などの演奏と多種多様な発表がされ、日頃の練習の成果を発揮した演者に、多くの観客から拍手が沸きました。

作品展示では生け花や絵画、写真や陶芸などさまざまな展示物がならべられ、訪れた方々は一つひとつ見てまわっていました。

作品展示

芸能発表

西 彼



大 島



崎 戸



大瀬戸



念を押したのに元本割れ… 個人年金保険の銀行窓口販売

毎月、悪質商法・振り込め詐欺等の事例を紹介しています。



夫が亡くなり銀行へ手続きに行くと、よくわからない金融商品を勧められた。その後たびたび銀行から電話があり、断りきれずに行くと「今が一番よい時期。これから金利は上がっていく一方」と勧められた。「満期には必ず元金が戻るものにしたい」と何度も念を押すと、「大丈夫、元本は必ず戻ってきます」と行員は応じた。「確認票などをどんどん読まれても、言葉の意味や内容は全くわからなかったが、行員の指示に従って書類にチェックをして、500万円を支払った。2ヵ月後、その行員から「今なら元金400万円が戻る」と電話があり、一方的に解約か別の年金保険への移行を迫られた。



- 相談窓口に来るまで、85歳から10年間受け取る変額個人年金保険を契約したと、本人は認識していませんでした。2ヶ月後、元本80%を割ったため、一方的に「解約」か「保証金額付確定年金への変更」を求められたものです。
- 個人年金保険は、契約場所は銀行でも契約先は保険会社です。
- この事例以外にも銀行の窓口での個人年金保険販売は「断っているのに執拗に勧誘する」「保険契約と認識させていない」「元本保証でないのに、元本保証と誤解させて契約させる」「クーリング・オフを妨害する」など、トラブルが急増しています。
- 相手の説明だけで判断せず、国民生活センターのホームページで公開している確認ポイントの表を使って確認しましょう。
(http://www.kokusen.go.jp/mimamori/pdf/shinsen64_1.pdf)
- 心配な時は市民生活課 (☎ 37 - 0164) にご相談ください。



プランターの管理者を募集しています！
お問い合わせは…
水産商工観光課 ☎ 37-0071

第8回
みんなでつくろう！
「花のまち」さいかい

村山自動車整備工場

市民協働の「花いっぱい推進事業」にご協力いただいている方をご紹介します。

今回は、西彼町の「村山自動車整備工場」です。

「国道二〇六号線、旧オランダ村からバイパス間の旧オランダ村側から二十六基の花植え、除草作業を担当させていただきます。」

この路線は車の通行量も多く、ドライバーの皆さまに花いっぱい素敵な町並みだなあと思ってもらえるよう心がけ、また、少しでも地域貢献できればという思いで行っております。

夕方4時ぐらいから作業を行っている、「がんばってね」という言葉や、作業を手伝ってくれる方もおられて大変うれしく思います。

これからがんばってプランターの管理をさせていただきます」と語っていただきました。

捕獲・採取等ができない希少な野生動植物が追加されます

下記の動植物を捕獲・採取・殺傷・損傷することが禁止される予定です。
 (長崎県未来につながる環境を守り育てる条例第 51 条)

西海市には、さまざまな希少な野生動植物が生息・生育しています。

これらの動植物を業者や愛好家による大量捕獲・採取から守り、ふるさとの自然環境を後の世代に残すため、平成 21 年 9 月 8 日からは、エビネやハマボウ、カブトガニ等 32 種の動植物の捕獲・採取・殺傷・損傷が禁止されています。

近く、下の一覧表の動植物種 20 種も、捕獲・採取等禁止となる予定です。

ただし、

○栽培された植物や宅地内にある植物の採取、農林漁業や草刈り等に伴い意図せずに捕獲・損傷等をしてしまった場合などは、規制の対象外となります。

また、

○学術研究等公益上の必要があり、その動植物が絶滅のおそれがない場合は、長崎県知事の許可を受けて捕獲・採取を行うことができます。

新たに捕獲・採取・殺傷・損傷が禁止される動植物の種類と地域

〈植物〉		禁止される地域	
コモウセンゴケ	モウセンゴケ科	西海市一円	
ヒロハマツナ	アカザ科		
ウラギク	キク科		
ドロイ	イグサ科		
トゲウミヒルモ	トチカガミ科		
ヤマトウミヒルモ	トチカガミ科		
コアマモ	アマモ科		
リュウノヒゲモ	ヒルムシロ科		
〈貝類〉			西海市一円 (海岸線より沖合 100m の海域を含む)
コゲツノブエガイ	オニノツノガイ科		
オキヒラシイノミガイ	オカミミガイ科		
オカミミガイ	オカミミガイ科		
センベシアワモチ	イソアワモチ科		
〈甲殻類〉			
カフスナガニ	ムツハアリアケガニ科		
カネココブシガニ	コブシガニ科		
〈魚類〉			
トビハゼ	ハゼ科		
イドミミズハゼ	ハゼ科		
チクゼンハゼ	ハゼ科		
〈昆虫類〉			
シロウミアメンボ	アメンボ科		
シロヘリハンミョウ	ハンミョウ科		
ツツイキバナガミズギワゴミムシ	オサムシ科		



▲ウラギク



▲オキヒラシイノミガイ

【参考】平成21年9月8日に指定された種

〈植物〉	
ナナツガママンネングサ	ベンケイソウ科
ヒレフリカラマツ	キンボウゲ科
タチデンダ	オシダ科
キバナノセッコク	ラン科
マツバラ	マツバラ科
キキョウラン	ユリ科
エビネ	ラン科
シロバナハンショウヅル	キンボウゲ科
カノコユリ	ユリ科
イワギボウシ	ユリ科
シラン	ラン科
ハマボウ	アオイ科
ヒナラン	ラン科
キキョウ	キキョウ科
ハクチョウゲ	アカネ科
ドウダンツツジ	ツツジ科
〈爬虫類〉	
ニシヤモリ	ヤモリ科
〈両生類〉	
アカハライモリ	イモリ科
〈昆虫類〉	
ヨドシロヘリハンミョウ	ハンミョウ科
シオアメンボ	アメンボ科
〈貝類〉	
ナナツガマミジンツボ	ミズツボ科
ナナツガマホラアナミジンナ	ミズツボ科
クリイロコミミガイ	オカミミガイ科
シイノミミミガイ	オカミミガイ科
ドロアワモチ	ドロアワモチ科
キヌカツギハマシイノミガイ	オカミミガイ科
ナラビオカミミガイ	オカミミガイ科
マクスジコミミガイ	オカミミガイ科
ウスコミミガイ	オカミミガイ科
カニノテムシロ	ムシロガイ科
〈節足動物〉	
カブトガニ	カブトガニ科
ハクセンシオマネキ	スナガニ科

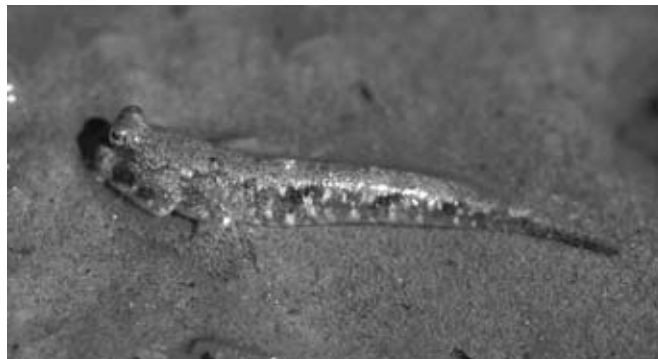

▲トビハゼ



▲シロヘリハンミョウ

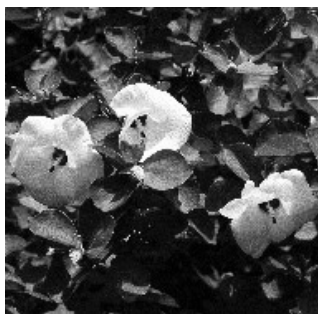

▲ハマボウ



▲カノコユリ

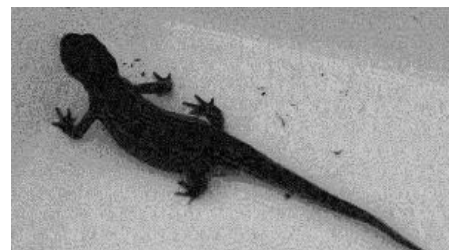

▲アカハライモリ



◀ハクセンシオマネキ

◇問い合わせ先◇

環境政策課 ☎ 37 - 0065
 (長崎県自然環境課 ☎ 095 - 895 - 2385)

話題

旬鮮情報

「西海市関西会」及び「関東西海市人会」 総会が開催されました

合併後、発足しました西海市市人会「西海市関西会」の第3回総会が11月8日に大阪府において、「関東西海市人会」の第2回総会が11月14日に東京都において開催されました。

西海市関西会の総会には、関西地区に居住されている西海市出身の方々約70名が参加し、西海市からは一瀬副市長、中里市議会副議長を含む5名が出席しました。

また、関東西海市人会の総会には、関東地区に居住されている西海市出身の方々約110名が参加し、西海市からは田中市長、中野市議会議長を含む10名が出席しました。

総会では、今後の市人会活動について協議がなされた他、西海市からは近況報告を行ったあと、ふるさと納税制度や企業誘致についての説明と農業の担い手確保のための新制度であるふるさと帰農制度の説明を行いました。市人会の出席者からは、それらに対し活発な質問、意見等がありました。

総会終了後の懇親会では、それぞれふるさとの思い出話に花を咲かせていた他、お楽しみ抽選会やカラオケ等で楽しい時間を過ごしました。

最後は出席者全員で万歳三唱し、盛会のうちに閉会しました。

ご親類やお知り合いの方で、関東、関西地区にお住まいの方がおられれば、入会のお勧めをお願いします。



▲関西会のようす

色とりどりの花を植えました。

11月17日、大瀬戸町の遊林保育園でプランタへの花苗植え込み作業がありました。

この作業は社団法人日本生花通信配達協会が社会貢献活動として全国の幼稚園・保育園を対象に花を愛する心やさしい子どもに成長して欲しいという願いを込めて行われたもので、遊林保育園のほか淳心保育園、多良良保育園から31名の園児たちが参加。市内外からこられた花キューピッド加盟店の人たちから植え方の手ほどきを受けながら一生懸命植えつけていました。



▲うまく植えられるかな



▲植え方を指導する
「花工房のふらん」の山田さん

遊～松島2009

11月15日、大瀬戸町松島の自然を楽しむ集い「遊～松島2009」が開催されました。

松島小学校児童による「松小ソーラン」の歓迎を受けた参加者約200人は、小学1・2年生の1キロマラソンの部、小学3～6年生の2キロマラソンの部、ハーフウォークの部（約6.4km）、松島一周ウォークの部（約8.9km）、遠見岳ウォークの部（約10km）に別れ、それぞれ釜の浦棧橋をスタート、家族や友人などのグループで自然いっぱいの松島を楽しんでいました。

昼食（松島婦人会特製カレー）後は地元の特産品が当たる抽選会があり、当選者の発表に一喜一憂する姿が見られました。



▲2キロマラソン



▲「日本一小さな公園」で記念撮影



▲抽選会のようす

ごみを減らそう

「平成21年度生ごみ減量化講習会～ごみリサイクル元気野菜作り～」が11月8日の西海市ふるさとまつりからスタートし12月4日の大瀬戸コミセンを最終日として5回開催されました。

この講習会は、ごみの減量化を推進するため、生ごみを肥料に変え、それで野菜を作ろうと取り組まれたもので、5回の開催で延べ365名の参加者が集まりました。

12月4日の講習会では45名の参加者が集まり、生ごみ減量化リーダーネットワークながさき西彼地区会員の田口昭子さんが講師として生ごみの現状や、「ボカシ」と呼ばれる米ぬかを主原料にした肥料の作り方などを指導。

資源の有効活用を伝えました。



▲講師の田口さん(右)



▲瀬戸小4年生がボカシづくりに挑戦

亀岳小ミニバスケットチームが九州大会へ出場

11月21日から23日の3日間、長崎市民体育館ほか5会場で第34回長崎県ミニバスケットボール選手権大会が開催されました。

この大会は「第41回全国ミニバスケットボール大会長崎県予選」と「第30回全九州ミニバスケットボール選手権大会長崎県予選」をかねており、この大会に出場した亀岳小学校が第3位に輝き、今年1月9日から11日までの3日間、大分県別府市で開催される九州大会への出場権を獲得しました。

上位入賞目指して頑張ってください。



生涯スポーツフェスタin西海

11月23日、午前9時から西彼総合体育館で生涯スポーツフェスタin西海が開催されました。

当日はスタッフ、体育指導員を含め約60名が参加。

はじめに準備運動の「がんばらんば体操」でからだをほぐし、長縄跳び、スポレック、キンボールと子どもから大人まで体を動かしました。

今年は新型インフルエンザの影響で昨年より少ない人数でしたが、参加者は気持ちよい汗を流していました。



▲長縄跳びにチャレンジ

緊急時にそなえて

11月11日、市役所本庁で消防避難訓練が行われました。

今回の訓練は「秋の全国火災予防週間（11月9日～15日）」にあわせて実施され、午後4時に1階湯沸室を火元に想定して訓練開始。

事務に支障が無いよう各部署数人を残し、職員約80名が佐世保東消防署大瀬戸出張所の隊員がチェックするなか最寄りのルートから市役所正面駐車場に避難。

外では放水訓練や救急救命訓練など本番さながらの実践的な訓練を行いました。



▲救急救命講習の様子

平成21年6月1日から 住宅用火災警報器の設置が義務付けられました。

消防法の改正により、平成18年6月1日以降に新築する住宅や共同住宅などは、完成時に寝室や階段などに住宅用火災警報器の設置が義務付けられ、既存住宅についても、平成21年6月1日から設置が義務付けられています。

火災報知器は電池式・コンセント式・天井取付け型・壁かけ型があります。日本消防検定協会の検査基準をクリアした「検定マーク（NSマーク）」の表示があるものを選びましょう。

火災警報器は下記市内販売業者等でも販売されています。

安全のために設置しましょう！

事業所名	〒	住所	電話番号	販売等の別
西海大崎漁業協同組合	857-2401	大島町 1325-107	34-2039	販売・設置・交換
オガタ電器	857-2401	大島町 1759-2	34-3358	販売・設置・交換
日宇電気商会	857-2401	大島町 1813	34-4063	販売・設置・交換
谷口楽器店	857-2401	大島町 1827	34-2253	販売・設置
川口電機	857-2401	大島町 8946	34-3438	販売・設置・交換
(有) 山崎電機	857-2301	大瀬戸町瀬戸板浦郷 891	22-0165	販売・設置・交換
(有) 西村木材産業	857-2302	大瀬戸町瀬戸檜浦郷 204-15	22-0083	販売・設置
宮川電機商会	857-2302	大瀬戸町瀬戸檜浦郷 2255-6	22-0102	販売・設置・交換
(有) ナカムラ電化	857-2302	大瀬戸町瀬戸檜浦郷 2278-61	22-0664	販売・設置・交換
(有) 吉川電機商会 デオデオ大瀬戸店	857-2302	大瀬戸町瀬戸檜浦郷 2278-5	22-0325	販売・設置・交換
(有) 大林電気商会	857-2307	大瀬戸町瀬戸福島郷 1427	22-1557	販売・設置・交換
(有) やまでん	851-3509	西海町横瀬郷 1401	32-1370	販売・設置・交換
(有) 中村電器商会	857-3101	崎戸町蠣浦郷 1646-28	35-2040	販売・設置・交換
平井電器店	857-3101	崎戸町蠣浦郷 1646-3	35-2101	販売・設置・交換
野田電器	857-3101	崎戸町蠣浦郷 1812	35-3317	販売・設置
山重電設	851-3421	西彼町伊ノ浦郷 925-1	28-1041	販売・設置・交換
ホームプラザナフコ西海店	851-3422	西彼町小迎郷 1032-2	29-7031	販売
(株) 市場建築	851-3406	西彼町鳥加郷 8-7	28-1234	販売・設置・交換

○悪質な訪問販売等の被害に遭わないよう十分ご注意ください。

※消防署員が、警報機や消火器を設置・販売・あっ旋することはありません。



住宅用火災警報器に関する問い合わせ先

- 佐世保市消防局 予防課 ☎ 0956 - 23 - 9256
- 西海市役所 総務課 ☎ 37 - 0061

平成22年度 西海市立大島幼稚園園児募集

○募集対象

5歳児：平成16年4月2日～平成17年4月1日生まれ

4歳児：平成17年4月2日～平成18年4月1日生まれ

○受付場所

西海市立大島幼稚園

※提出書類については、大島幼稚園にお問い合わせください。

○受付期間

1月22日（金）～29日（金）の8時30分～16時30分

※土曜日、日曜日の受付は行いません。

○大島幼稚園の特色

～広い園庭・豊かな自然・いろいろな人との出会い～

- ・ 広い園庭・豊かな自然を生かして、心豊かな子どもの育成に努めています。
- ・ 遊びをとおして、心身の発達を促し、「生きる力」をはぐくむ教育を行っています。
- ・ 幼・小・中・高連携で遊びの連続性や小学校への滑らかな移行に努めています。
- ・ 地域の自然・人・事との出会いを大切にし、教育の中に生かす工夫をしています。
- ・ 他の幼稚園との交流で視野を広げ、また、英語の先生との交流で国際感覚を養っています。
- ・ 学校給食を取り入れています。（月～金）

※保護者の方の急用や、学校のPTAの時などは、園児を夕方までお預かりします。

○問い合わせ先

大島幼稚園（☎37-0241）

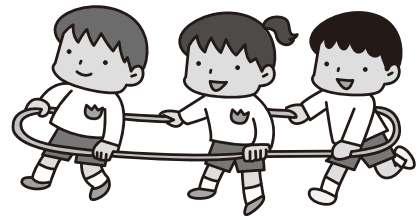

インフルエンザの感染予防に努めましょう。

うがい・手洗いの励行に努めましょう。咳エチケットに心がけ、症状のある人は外出を控えましょう。

1月から中学生、高校生、高齢者（65歳以上）を対象に、新型インフルエンザワクチンの接種が始まります。接種を希望される方は、年齢が確認できる保険証等の書類をご準備下さい。また、低所得者の接種費用の負担軽減につきましては、市県民税非課税証明書等の書類をご準備いただき、新型インフルエンザ受託医療機関に予約をして接種を受けてください。



問い合わせ先：保健課 ☎37-0068

長崎税務署からのお知らせ

確定申告の会場が変わりました。

本年より長崎税務署では下記NBC別館会場開設中の申告相談はしていません。

また、市民会館での申告相談はなくなりました。

平成21年分所得税の確定申告会場は、下記のとおりとなります。

問い合わせ先→長崎税務署 ☎095-822-4231

申告会場・日時

会場	日時
NBC別館（桜町電停前）	1月25日（月）～3月15日（月）の 午前9時～午後4時 土・日・祝日などは、通常、相談は行っていませんが、2月21日（日）・2月28日（日）に限り、所得税・贈与税・個人事業者の消費税及び地方消費税の確定申告の相談を行います。
北公民館（チトセピア3階） ・給与、年金の還付申告のみの受付です。（九州北部税理士会長崎支部の協力により行っています。）	2月2日（火）～2月12日（金）の 午前9時～午前11時、 午後1時～午後3時半 土・日・祝日を除きます。
長崎税務署	1月4日（月）～1月22日（金）及び 3月16日（火）～3月31日（水）の 午前9時～午後5時 土・日・祝日を除きます。 所得税及び贈与税の申告及び納期限は3月15日です。 また、個人事業者の消費税の申告及び納期限は3月31日です。

ホームページから申告書を作成することができます。

国税庁ホームページ（<http://www.nta.go.jp>）

第2回市民公開講座 「こころの講演会」 開催のお知らせ

ストレス社会の現代。仕事や経済的な心配、からだの不調から「うつ病」にかかる。そして最悪の場合には自殺へと…そんな話も耳にします。

うつ病の予防には…病気を理解し、早めの対応をすることが大切です。

「うつ病」を正しく理解していただけるよう、下記のとおり「第2回市民公開講座」を開催します。

うつ病から大切な人を守るために是非、お問い合わせご参加ください。

日 時：1月21日（木）午後2時～4時

場 所：大瀬戸保健センター

講演テーマ：「うつ病から大切な人を守りたい」

講師：南 秀雄医師（時津町 サザンクリニック院長）

- ・うつ病についての寸劇（西彼保健所 キャラバン隊）
- ・うつ状態に早く気づくために
- ・うつ病の方への接し方
- ・うつ病チェックリストの配布 他

主 催：西海市

共 催：長崎県精神保健福祉協会

問い合わせ先：保健課 健康増進班 ☎37-0068

参加費無料

第7回長崎県ねんりんピック参加者募集

第23回全国健康福祉祭いしかわ大会の派遣選手選考会を兼ねた長崎県ねんりんピックが開催されます。

■参加資格…県内在住の60歳以上の方（昭和26年4月1日以前の生まれ）。ただし、将棋大会については、年齢制限はありません。

■申込方法…

区 分	参加料	申込期間	申込先
スポーツ	1人 500円	1月5日～ 2月19日	①市町 ②市町社会福祉協議会 ③市町老人クラブ連合会 ④競技団体
囲碁・将棋	1人 500円	1月5日～ 4月16日	大会事務局（長崎県すこやか長寿財団）
作品展	無料（搬入費用は個人負担）		

*スポーツ交流大会の申込先…

- ①～③のいずれかに申し込む競技 …… 卓球、パタンク、ターゲット・バードゴルフ、わのわリング、ローンボウルス
- ④に申し込む競技 …… テニス、ソフトテニス、ソフトボール、マラソン、弓道、剣道、太極拳、ソフトバレーボール、サッカー、水泳、ボウリング

■開催期日・場所

区 分	開催日	場 所
総合開会式	5月8日	諫早市（県立総合運動公園）
スポーツ交流大会	5月8日	長崎市、佐世保市、諫早市、大村市
ふれあい将棋大会	5月16日	雲仙市
囲碁交流大会	5月22日	長崎市
生きがい作品展	5月28日～31日	佐世保市

■問い合わせ先 長崎県すこやか長寿財団 健康生きがい推進課（電話095-847-5212）

子どもの

予防接種カレンダー



☆平成21年度の麻しん・風しん予防接種の対象は下記のようになっています。対象の方は早めに接種されることをお勧めします。

- ・第1期：生後12か月以上24か月未満
- ・第2期：平成15年4月2日～平成16年4月1日生まれ
- ・第3期：平成8年4月2日～平成9年4月1日生まれ
- ・第4期：平成3年4月2日～平成4年4月1日生まれ

月日	曜日	種別	場所	受付
1月19日	火	三種混合	たいら医院	13:30～14:00
			小武医院	14:15～14:45
			田中医院	15:00～15:30
1月21日	木	BCG	西彼保健福祉センター	14:00～14:30
1月25日	月	三種混合	大島保健センター	13:00～13:30
2月8日	月	BCG	大島保健センター	13:00～13:30
2月18日	木	三種混合	池田医院	13:30～14:00
			金森医院	14:30～15:00
2月25日	木	三種混合	大瀬戸保健センター	13:00～13:30

「平成21年度 西海市予防接種カレンダー」に掲載しています。予防接種カレンダーは、母子保健事業実施時や各総合支所でも配布しています。西海市ウェブサイトにも掲載しています。

健康カレンダー

けんしんでつくろう みんなの健康!

☆母子健康手帳交付日程

月日	曜日	場所	受付時間
1月19日	火	崎戸保健センター	10:00～12:00
1月21日	木	大瀬戸保健センター	13:30～16:00
1月29日	金	西彼保健福祉センター	
2月4日	木	大島保健センター	
2月9日	火	西海保健センター	
2月16日	火	崎戸保健センター	10:00～12:00
2月18日	木	大瀬戸保健センター	13:30～16:00
2月26日	金	西彼保健福祉センター	

※母子健康手帳交付には、印鑑が必要です。

☆健康相談

月日	曜日	場所	時間
1月25日・2月22日	月	西彼保健福祉センター	9:30～11:00
1月27日・2月24日	水	西海保健センター	
1月28日・2月25日	木	大島保健センター	
1月26日・2月23日	火	崎戸保健センター	
1月29日・2月26日	金	大瀬戸保健センター	

※身体や心の健康に関することなどの相談に保健師が対応いたします。

☆すくすく相談

月日	曜日	場所	時間	予約締め切り
1月27日	水	大島保健センター	10:00～12:00	1月19日(火)

※臨床心理士による子育てに関する相談を受け付けています。

乳幼児相談、乳幼児健康診査等の日程については、「平成21年度 西海市母子健康カレンダー」に掲載しています。母子健康カレンダーは、母子保健事業実施時や各総合支所でも配布しています。また、西海市のウェブサイトにも掲載しています。

市営住宅等入居者募集

所在地	団地名	種別	戸数	棟	号	規格	面積㎡	家賃		
大島町2617番地	蛤団地	市営	1	3	3	3DK	54.12	11,600円	～ 17,300円	#
大島町2557番地6	徳万団地	市営	1	A	204	3LDK	72.40	21,900円	～ 32,600円	#
大島町2556番地3	徳万団地	市営	1	B3	3	3DK	58.01	12,500円	～ 18,700円	#
大島町2556番地3	徳万団地	市営	2	B4	—	3K	45.90	9,300円	～ 13,900円	# ※
大島町2556番地3	徳万団地	市営	1	B6	2	3DK	58.01	12,500円	～ 18,700円	#
大島町6294番地	塔の尾団地	市営	3	—	2	3DK	61.88	10,900円	～ 16,300円	#
大島町6673番地	塩田団地	市営	1	B	2	3DK	61.80	11,200円	～ 16,700円	#
大島町8553番地	大島新田団地	市営	1	S11	2	3LDK	69.56	17,200円	～ 25,600円	#
大島町219番地10	黒瀬団地	市営	1	A	4	3DK	68.80	16,700円	～ 24,900円	#
大島町1793番地1	浜町団地	改良	3	A	—	2K	41.70	10,000円	～ 11,600円	# ※
大島町1786番地	浜町団地	市営	1	E	506	3K	49.20	10,500円	～ 15,700円	# ※
大島町1783番地	浜町団地	県公社	1	G	404	3K	55.50		23,300円	△ ※
大島町1783番地	浜町団地	県公社	2	G	—	3K	55.50		22,900円	△ ※
大島町1783番地	浜町団地	県公社	1	H	504	3K	55.50		22,900円	△ ※
大島町1786番地	浜町団地	県営	1	1-1	404	3K	49.51	11,400円	～ 17,000円	#
大島町1812番地2	真砂団地	改良	1	K-2	203	3DK	53.25	12,000円	～ 13,800円	#
大島町1813番地8	真砂団地	県営	2	2-1	—	3K	61.83	16,000円	～ 23,800円	#
大島町847番地3	内浦第2単独住宅	単独	35	*	*	3DK	53.98		37,100円	#
崎戸町蠣浦郷60番地	浅間団地	市営	1	A	3	3DK	62.56	18,900円	～ 28,100円	#
崎戸町蠣浦郷60番地	浅間団地	市営	1	C	202	3DK	68.70	21,000円	～ 31,300円	#
崎戸町蠣浦郷60番地	浅間団地	市営	1	D	204	3DK	70.50	21,800円	～ 32,500円	#
崎戸町蠣浦郷60番地	浅間団地	市営	2	E	—	3DK	62.50	18,900円	～ 28,100円	#
崎戸町蠣浦郷60番地	浅間団地	特公賃	1	1	302	1LDK	32.38		17,000円	# ※
崎戸町蛸浦郷1373番地1	内鎌田団地	市営	5	A	—	3DK	61.80	15,200円	～ 22,600円	#
崎戸町蛸浦郷1373番地	内鎌田団地	市営	5	B	—	3DK	61.80	15,400円	～ 22,900円	#
崎戸町蛸浦郷1373番地	内鎌田団地	市営	5	C	—	3DK	61.10	15,400円	～ 23,000円	#
崎戸町蛸浦郷1005番地33	東山団地	市営	1	1	102	3DK	62.56	15,900円	～ 23,800円	#
大瀬戸町瀬戸西浜郷594番地56	緑ヶ丘団地	市営	1	—	3	3DK	62.10	15,300円	～ 22,800円	#
大瀬戸町松島内郷1545番地1	松島釜浦団地	市営	1	A	1	3DK	64.90	12,700円	～ 19,000円	#
大瀬戸町瀬戸東浜郷153番地1	東浜単独住宅	単独	1	D	1	3DK	51.30		18,000円	#
大瀬戸町雪浦下郷1209番地	雪浦下郷単独住宅	単独	2	B	—	3DK	60.50		27,100円	#
大瀬戸町雪浦下郷1209番地	雪浦下郷単独住宅	単独	2	C	—	3DK	60.50		27,100円	#
大瀬戸町多以良内郷423番地1	多以良団地	市営	1	A	106	3LDK	72.10	16,400円	～ 24,500円	#
大瀬戸町多以良内郷423番地1	多以良団地	市営	1	A	201	3LDK	69.20	15,800円	～ 23,500円	#
大瀬戸町多以良内郷423番地1	多以良団地	市営	2	B	—	3LDK	70.90	19,800円	～ 29,400円	#

#マークのある住宅は入居者の所得により家賃が変動します。

*マークのある住宅は、単身での入居が可能です。ただし、浜町団地（G・H棟）は、世帯収入認定額が月額153,000円以上であること。

△マークのある公社住宅（浜町団地G・H棟）は、随時入居を受け付けています。

*マーク：内浦第2単独住宅空き部屋状況

1棟空き部屋：101 106 107 108 202 203 303 305 401 402 403 405 407 501 502 503 504 505 507 508

2棟空き部屋：108 201 204 207 302 403 405 407 501 502 503 504 505 506 507

○入居資格

- ・市税等を滞納していない者であること。
 - ・暴力団員でないこと。
 - ・入居申込日において、世帯収入認定額が月額11万4千円以下であること。（改良が該当）
 - ・入居申込日において、世帯収入認定額が月額15万8千円以下であること。（市営・県営が該当）
 - ・入居申込日において、世帯収入認定額が月額15万8千円以上であること。（特公賃が該当）
- （種別が県公社・単独の住宅については、所得要件が上記とは異なりますので、申込を希望される方は担当課までお問い合わせください。）
- ・同居親族を有すること（但し、誕生日が昭和31年4月1日以前の方は単身での入居が可能な場合もありますのでご相談ください。）

○敷金 家賃の3ヶ月分 ○募集受付期間 1月5日（火）～1月19日（火）

○申込方法

- ・本庁住宅建築課及び各総合支所に備え付けの申込書に必要事項を記入し、必要な書類を添付し、提出してください。

○入居者の決定方法 選考及び公開抽選により決定します。（抽選日・入居説明会の日時は審査が終わり次第別途通知します。）

○入居時期 入居決定日から10日以内に入居手続きし、入居可能日から15日以内に入居となります。

○注意事項

- ・市営住宅等では、犬や猫その他近隣住人に迷惑を及ぼすような動物の飼育は固く禁止しています。
- ・入居決定された方は、住宅入居前に連帯保証人（西海市内在住）の方が2名必要ですので、あらかじめご了承ください。
- ・詳しくは、住宅建築課 住宅管理班 ☎37-0021又は各総合支所業務課までお問い合わせください。



恋の蜩

松本 侑子 著 (西彼)

昭和23年、太宰と入水した山崎富栄の知られざる生涯。幸福な少女期、戦争の悲劇、太宰との恋情死の謎とスキャンダルを徹底した取材から描く「愛」の評伝小説



坂本龍馬歴史大事典

『歴史読本』編集部 (大島)

今年の大河ドラマは、福山雅治さん主演「龍馬伝」。龍馬のこと、知っておきたいありませんか？キーワードで読む坂本龍馬や、坂本龍馬史跡ガイド、龍馬暗殺全証言・全史料など、龍馬に関する最新の研究成果をすべて網羅する決定版。

一般書

- 『いとしきものすこやかに生まれよ』(秋山 圭)(西彼)
- 『上原投手と、約束のキャッチボール』(斉木 桂子)(西彼)
- 『具だくさんのスープ』(林 幸子)(西彼)
- 『追っかけ屋愛蔵』(海老沢 泰久)(西海)
- 『地中海の光ベスト50【世界の名景】』(渋川 育由)(西海)
- 『赤ちゃんと子どもの病気事典』(武隈 孝治)(西海)
- 『めのと』(植松 三十里)(大島)
- 『捜査官』(末浦 広海)(大島)
- 『炭鉱「労働」小説集』(田中 康雄)(大島)
- 『走る男になりなさい』(本田 直之)(崎戸)
- 『坂本龍馬101の謎』(菊地 明)(崎戸)
- 『ものぐさ庭づくりははじめの一步』(斉藤 吉一)(崎戸)
- 『復元！江戸時代の長崎』(布袋 厚)(大瀬戸)
- 『哄う合戦屋』(北沢 秋)(大瀬戸)
- 『イチバン親切な水彩画の教室』(上田 耕造)(大瀬戸)

※お近くの図書館にない本は、市内の図書館や県立図書館などに問い合わせ取り寄せることができます。お気軽に司書にご相談ください。



うまや怪談

愛川 晶 著 (西海)

落語会の準備にいそむ二つ目の「八ちゃん」に奥さんがふと漏らした不可解な「事件」とは…。ちょっとしたきっかけから落語のネタが転がって、高座に上がれば事件も解ける。本格落語ミステリー第3弾



ママが守る！家庭の新型インフルエンザ対策

高木 香織 著 (大瀬戸)

ママが知っておきたいインフルエンザ対策をまとめた実用マニュアル。「水道水うがい」「濡れティッシュ除菌」といった予防テクニック、「ぬいぐるみだっこ」「回復ご飯」等の家庭看護法などを紹介します。

児童書

- 『点子ちゃん』(野田 道子)(西彼)
- 『ねこなんてだいきらい』(末崎 茂樹)(西彼)
- 『知ろう！防ごう！インフルエンザ』(西彼)
- 『いのちのおはなし』(日野原 重明)(西海)
- 『ミキとひかるどんぐり』(赤羽 じゅんこ)(西海)
- 『神々の午睡(うたたね)』(あさのあつこ)(西海)
- 『ピヨピヨもりのゆうえんち』(工藤 ノリコ)(大島)
- 『むにゃむにゃぎゃっきゃっ』(柳原 良平)(大島)
- 『ころろをむすぶうたのえほん』(大島)
- 『あかちゃんがやってきた』(角野 栄子)(崎戸)
- 『動物のふしぎ』(崎戸)
- 『よるのとこやさん』(垣内 磯子)(崎戸)
- 『魔女の宝物』(ルース・チュウ)(大瀬戸)
- 『スコアブック 1. 2』(伊集院 静)(大瀬戸)
- 『おそばおばけ』(谷川 俊太郎)(大瀬戸)

おはなし会

各地区で司書やボランティアの方による絵本の読み語りなどを実施します。皆さんの参加をお待ちしています。

ところ	とき	内容
西彼	1月16日午前10時～	絵本の読み語り・紙芝居・クイズ・ゲームなど
	1月16日午後2時～	絵本の読み語り(乳幼児対象)
西海	1月16日午前10時30分～	絵本の読み語りほか
大島	1月23日午前10時30分～	絵本の読み語りほか
大瀬戸	1月16日午前10時～	絵本の読み語り・紙芝居・カルタ大会など

図書ボランティアグループ『みちくさ』が表彰を受けました

平成21年11月16日、長崎県立図書館で行われた長崎県公共図書館等協議会で、図書ボランティアグループ『みちくさ』が表彰されました。

『みちくさ』は、大島西小学校保護者の皆さんが中心となって結成された図書ボランティアグループで大島地区内の学校や大島図書館等を中心に、読み聞かせや図書室の装飾活動を行っており、子どもたちが本に親しみやすい環境づくりを提供したことが評価されたものです。

代表の方が『メンバーの中には就学前の子どもや仕事を持っている人が多く、なかなかメンバー全員そろっての活動をするのができませんが、他のボランティアグループの方々と情報交換や交流をとおしてさらに活動を充実させたい。』と話していました。



▲読み読みのようす(大島西小学校)

募 集

市立病院職員・非常勤職員募集

市立病院医事課 (☎3433371)

【職員】

○募集内容

- ・職種：薬剤師
- ・募集人員：1名
- ・勤務内容：薬剤業務
- ・資格：薬剤師免許
- ・勤務場所：市立病院
- ・給与(初任給) 月額178,200円 (大学卒)

※経験により加算されることがあります。

○手当

- ・通勤手当、扶養手当、住居手当、時間外勤務手当、期末勤
- ・手当などが支給されます。

○勤務時間

1週に38時間45分

○休暇

- ・年次有給休暇、病気休暇、特別休暇(夏季休暇、結婚休暇、引引休暇など)があります。

採用予定日：随時

【非常勤職員】

○募集内容

- ・職種：看護助手
- ・募集人員：1名
- ・資格：特になし

- ・勤務場所：市立病院
- ・報酬 月額 120,000円
- ・雇用期間 2月1日～3月31日
- ・勤務時間 1週につき30時間(週に1回程度の夜勤あり)
- ・福利厚生 健康保険、厚生年金保険、雇用保険、年次有給休暇、特別休暇(一部無給)
- ・その他 詳細は、「西海市非常勤職員の任用に関する規程」による。

市立間瀬保育所非常勤職員(保育士)募集

○募集内容

- ・職種：保育士
- ・募集人員：2名
- ・応募資格：保育士免許 健康で通勤可能な方。
- ・募集期限：平成22年2月1日(月)
- ・賃金：月額141,000円
- ・勤務時間：週30時間程度 (別途勤務表による)
- ・休日：日曜日、祝日
- ・福利厚生：健康保険、厚生年金保険、雇用保険、年次有給休暇(特別休暇(一部無給))

○任用期間

平成22年4月1日、平成23年3月31日

○応募要領

- ・履歴書(写真添付)を大島総合支所市民課又は本庁福祉課に提出してください。(郵送の場合は大島総合支所市民課へ送付してください。)

○採用決定

面接試験を実施し決定いたします。

○その他

- ・実施日は、応募締め切り後に電話連絡します。

○その他

- ・通勤費として、市の規定により費用弁償を支給します。
- ・詳細は「西海市非常勤職員

の任用に関する規程」による。
お問い合わせ先
大島総合支所市民課
(☎370144)

平成22年度西海市奨学資金募集のご案内

○募集期間

平成22年2月1日から平成23年1月31日まで(1年間 随時)

○資格

西海市に住所がある人の子弟で、高等学校(高等専門学校含む)又はこれと同程度の学校に在学する人及び大学または同程度の学校に在学する人のうち、経済的理由により就学が困難で、人物、学業ともに優れているもの。

※他公私団体の奨学金制度との併願は認めません。ただし、併給はしません。基本的に、日本学生支援機構及び長崎県育英会の奨学資金を申請し採用されなかった方、若しくは、上記の奨学資金制度に該当しない方を対象とします。

○貸与月額

- ①公立高等学校及び国立高等専門学校
自宅・自宅外共 20,000円
- ②私立高等学校

身の回りのこと お気軽に ご相談下さい みなと司法書士法人 西海事務所 司法書士 中山雄一 広告

■債務の整理 (任意整理・自己破産・個人再生)
返済がきつい、取り立てがきつい、生活費もままならないなど
⇒解決策はあります。あきらめないで。

※家計の状況に合わせた返済計画を立て直します。
債務を一部カットしたり、免除してもらうこともできます。

- 訴訟 裁判所から訴状が届いたら放置せず、必ずご相談ください。
- 訪問販売などの契約に関すること。 ■土地・建物に関すること。
- 相続・遺言に関すること。 親族関係 ■登記に関すること。

※安易な借金のおまとめは傷を深めることにつながりかねません。
慎重な検討をお願いします。元金が大きかったり、支払期間が長
いとそれだけ支払額は大きくなります。
※おまとめの際に連帯保証人を求められたら、より慎重な検討が必要
です。
連帯保証人がつくと、真に借金の整理が必要になったときに大きな
障害となることがあります。

相談は無料です。秘密は固く守られます。 西海市大瀬戸町瀬戸板浦郷1133 TEL 0959-37-0780
(紫雲山登り口バス停前)



自宅・自宅外共 25,000円

③大学(短期大学含)

国公立 25,000円

私立 35,000円

○貸与期間

正規の最長就学期間内において貸付けを行いません。

○申請に必要な書類

- ・西海市奨学資金貸与申請書 ※保証人が2名必要です。
- ・西海市奨学資金貸与申請者調査
- ・所得証明書 (世帯員の収入のある者すべての分)
- ・在学証明書(進学予定者については合格通知書等)
- ・出身中学校長又は高等学校長の卒業成績証明書

○貸付けの選考

貸付けの決定は申請書等の資料を基に、選考委員会の選考に基づいて決定します。

○償還方法

最終学校卒業後6か月を経過した日から、資金の貸与を受けた在学期間の2倍に相当する期間内に毎月返還を行っていただきます。利息は無利子で元金のみ償還となります。

○申し込み方法

父母または、これに代わる人が西海市教育委員会に申し込み、申請用紙の交付を受け、必要書類を作成の上提出

しついでに。

不明な点は教育総務課までご連絡ください。

☎0077

FAX ☎1113

産後ママサポーター

養成講座 受講生募集

子育て支援や出産直後の育児や家事を支援する人材を養成するため、受講生を募集します。

※養成講座は2月から3月の期間(6日間35時間程度)実施予定

※研修内容は「子どもの発達と遊び」、「緊急対応と健康管理」、「児童の成長と食生活」など

○対象者：市内在住の人(70歳未満の方)

○募集人数：50名

○受講料：無料

○申込期限：1月22日(金)まで

○申し込み・問い合わせ先

福祉課 ☎0069



お知らせ

平成21年度(追加)

狩猟免許試験のご案内

イノシシ等の野生鳥獣を捕獲するためには狩猟免許が必要です。

○試験科目

イノシシを捕獲する「箱わな」等の使用できる免許です。

○受験資格

20歳以上で、精神障害等がない方。麻薬や覚せい剤等の中毒者でない方。免許取消等の処分を受けた場合、3年を経過している方。

○試験科目

一次試験(知識試験)

鳥獣の保護及び狩猟の適正化に関する法律等に関すること。鳥獣に関すること。猟具に関すること。

二次試験(実技試験)

二次試験は一次試験に合格した者のみ受験

鳥獣判別、猟具の取り扱い等。

○申請手数料

5,200円(他の狩猟免許所持者は3,900円)

※県証紙

○その他

受験希望者を対象に試験のための講習会が行われます。狩猟免許の取得に必要な経費の助成制度があります。

○試験日・会場

2月7日(日)

諫早市小栗ふれあい会館

(諫早市小川町1222)

2月11日(祝)

佐世保市勤労福祉会センター

(佐世保市稲荷町2-28)

○講習会

1月24日(日)

山澄地区公民館

佐世保市潮見町14-14

平成22年1月31日(日)

多良見体育センター

諫早市多良見町化屋

1808-1

○受付期間

1月7日(木)～1月29日(金)

○問い合わせ先

長崎県農政課

☎095-895-2917

(社)長崎県猟友会

☎095-822-7213

西海市役所農林振興課

☎0070



広告

早岐支店 0120-0892-38

佐世保市早岐1丁目14-22

らいふびらん 0120-0892-18

センター (365日24時間受付)

融資

生活資金、教育資金、車購入資金、事業資金、他各種フリーローンをご用意しております。

預金

定期預金、定期積金、他各種ご預金をご用意しております。

相談

お金に関するお悩み(生活資金繰りの立て直し等々)なんでもご相談ください。



長崎県民信用組合

※土日祝祭日もご相談をお受けしております。

※詳しくは、電話又はお近くのけんみん店頭窓口へお尋ね下さい。

※ホームページでもご確認いただけます ▶http://www.kfp-kenmin.co.jp



【長崎県男女共同参画地域活動啓発イベント】

～聞いて・見て・体験して…考えてみようオヤジの男女共同参画～

日 時 平成22年1月30日(土) 10:30～15:30
 会 場 大瀬戸コミュニティセンター(西海市役所本館裏)
 主 催 長崎県男女共同参画推進センター
 後 援 西海市

活動団体 おおせとオヤジ夜究教室(代表:杉本兼幸 会員数:30名)
発 表 『家事を極めて男を磨く、オヤジたちの飽くなき挑戦』
 ～料理・介護・環境問題・子育て支援にチャレンジ～
 実演及び ★たこピザ…自慢の石窯を使って大瀬戸名物・**糸べす蛸**をのせます
 参加者体験 ★そば打ち…種まき～収穫・製粉まで全て自家製のそば粉を使います
 定 員 ★たこピザ…100名 ★そば打ち…50名

ピザ・そば打ち体験の
参加申込について

西海市市民生活課窓口(各総合支
所窓口)に参加申込書を設置して
います
(※誠に勝手ながら定員になりし
だい締め切らせていただきます)

参加申込書送付・
イベント問い合わせ先

長崎県男女共同参画推進センター
☎095-822-4729
(Fax:095-822-4739)
西海市役所市民生活課
☎37-0164

お楽しみ特産品販売

長与町:ジャム販売 時津町:葡萄ワイン試飲会 西海市:特産品販売

そ の 他 「ウーバン・ギャーカス」生演奏♪ (10:30～)
 コ ン ト 「大瀬戸弁で語る男女共同参画の現状と夢」(11:45～)

「普通救命講習I」開催のお知らせ

1 項 目

普通救命講習I

2 実施日時

1月24日(日)9時～12時

※ 普通救命講習Iは、奇数月の第4日曜日に開催します。

3 実施場所

佐世保市平瀬町9番地2

佐世保市消防局 3階防災学習室

4 内 容

- (1) 心肺蘇生法及び止血法の指導
- (2) 異物除去法の指導
- (3) 自動体外式除細動器(AED)の取り扱いについて指導
- (4) その他の応急手当法の指導

5 受付・申込み方法

受付期間:1月16日(土)～1月23日(土)

※ 定員30名(先着順)

電話又はFAXで下記の担当署へお申し込みください。

今回の担当署:佐世保市東消防署 ☎ 0956-38-2519

FAX 0956-38-1119

6 特記事項

受講対象者:中学生以上の方

受講者全員にテキストを配布し、修了証を交付します。

(受講料は無料)

7 その他

詳しくは、佐世保市消防局警防課救急救助係

(☎0956-23-2598)又は佐世保市ホームページ

(<http://www.city.sasebo.nagasaki.jp/>)をご覧ください。

ホテル咲き都インフォメーションコーナー

広告

新年会プラン 3,500円(税込3,675円)1月31日まで

鍋コース・刺身コースが選べます。

- ・ラウンジカラオケ無料サービス
- ・5名様以上無料送迎
- ・プラス1,500円で飲み放題
- ・プラス5,000円で一泊朝食付きで宿泊できます。

2名以上で
ご予約ください。

レストラン新メニュー登場!

展望レストラン「さざんか」にステーキセットが追加されました。

市民の皆様への日頃の感謝をこめて

西海市内の老人クラブ様をご昼食無料招待いたしております。

特製さいかい丼をご賞味されながら、カラオケを楽しまれたり、ご入浴されたりとごゆっくりとすごされてください。

招待予定:西海地区老人クラブ様

日 時:1月12日・18日・25日



☆問い合わせ先 ホテル咲き都 (☎0959-35-2050)

1月10日は「110番」の日です。



- 110番は緊急の事件・事故の際の緊急電話です。
 - 相談に関するもの
 - 運転免許証の更新
 - 落とし物の届出
 などの緊急でない用件は、「#9110番」または「西海警察署」までお問い合わせください。
- 110番のかけ方
110番をかけるときは
 - 全て「110」をダイヤルしてください。
 - 市外局番は必要ありません。
- 110番はどこにつながるの？
110番は、全て長崎市にある長崎県警本部通信司令室につながります。
110番通報されるときは、対応した係員に
 - 「交通事故」か「盗難・詐欺などの事件」か
 - 発生場所は「長崎県」の「〇〇市」「〇〇町」、目印となる目標物
 - 犯人は、どんな人物か（男か女か、年齢など）で、どんな服装で、どんな手段で（車で？走って？）どちらの方向に逃げた
 - けがなど、被害の程度
 - あなたの氏名、電話番号などを伝えてください。
- 携帯電話での110番通報
 - 発生場所の地番、目標物を確認してください。
 - 通話中はできる限り場所を移動しないでください。
 - 場所によっては隣接県（佐賀県、熊本県等）につながる場合があります。
 その際は、長崎県警がその県の警察につなぎ替えますので切らずに係員の指示に従ってください。

西海警察署
☎0959-22-0110



平成22年成人式対象者の方へ

下記の場所・期間で記念写真をお渡しいたします。本人または家族の方が、直接受け取っていただきますようお願いいたします。

（場 所）

- 西 彼 地 区 西彼教育文化センター
- 西 海 地 区 西海市教育委員会社会教育課
- 大 島 地 区 大島離島開発総合センター
- 崎 戸 地 区 崎戸中央公民館
- 大瀬戸地区 大瀬戸コミュニティセンター

（期 間）

1月18日～2月26日まで
※土・日・祝日を除く8:30～17:15

（問い合わせ先）

教育委員会社会教育課（☎37-0079）

「国の教育ローン」のご案内

- 「国の教育ローン」は、高校、短大、大学、専修学校、各種学校や外国の高校、大学等に入学・在学するお子さまをお持ちのご家庭を対象とした公的な融資制度です。
- ご融資額：学生・生徒お1人につき300万円以内
- 利率：年2.65%（固定金利、平成21年11月25日現在）
- ご利用いただける方など、お申込に関するご相談は、「国の教育ローン」コールセンターまでお問合せください。
- 「国の教育ローン」コールセンター
- TEL 0570-008656（ナビダイヤル）
- ※ナビダイヤルがご利用いただけない場合の電話番号
TEL (03) 5321-8656

日本政策金融公庫

たくさんの募金ありがとうございました

皆様の募金は、日本赤十字社長崎県支部を通じ、援助を必要としている方々のために活用させていただきます。あたたかいご協力、誠にありがとうございました。

○ベトナム・フィリピン台風災害並びにスマトラ島沖・サモア地震災害救援金 25,599円

○インド洪水災害救援金 15,592円

福祉課（☎37-0069）



音浴博物館だより♪

大瀬戸やすらぎ交流拠点施設「音浴博物館」より
新年のご挨拶。おめでとうございます。今年もよろしく。

☆アナログへの回帰・レコードコンサートのお誘い

毎週日曜日の午後2時から1時間、音響機器の紹介をかねてレコードコンサートを行っています。演奏曲目はその2日前の金曜日の長崎新聞・GO.GOパークの欄に掲載しています。

☆レコード紹介

NHKの名曲アルバム、番組の合間に流される名曲を、その曲の背景を写真で見ながら聴いてみませんか？
又別の感動に出会えること必至です。古今東西の名曲にシリーズで出会えます。全曲制覇を今年の目標にしては如何？

問い合わせ先 音浴博物館 (☎37-0222 FAX 37-0555 HPアドレス <http://onyoku.org/>)



▲コンサートのようす



▲NHK名曲アルバム

救急医療 在宅当番医

※専門外に対しては診療ができない場合があります。
※当番医は変更になることがあります。
※ご利用の際は、当番医に電話で確認してください。

西海市			
2月7日 (日)	小武医院 ☎32-2121	わたなベクリニック ☎23-3002	西海市立病院 ☎34-3371
2月11日 (木・祝)	真珠園療養所 ☎28-0038	須山医院 ☎34-2123	西海市立病院 ☎34-3371
2月14日 (日)	金森医院 ☎32-0006	浦口医院 ☎22-0015	西海市立病院 ☎34-3371
2月21日 (日)	東内科医院 ☎27-0127	中村医院 ☎22-0012 松島診療所 ☎22-0271	西海市立病院 ☎34-3371
2月28日 (日)	田中医院 ☎32-0033	山崎医院 ☎35-3337	西海市立病院 ☎34-3371

西彼杵医師会 (☎095-882-5268)

1月の健康テレホンサービス

☎095-826-5511・0956-23-4300

曜日	1月のテーマ
月	がんめんしんけい まひ 顔面神経麻痺
火	ブロック注射
水	熱性けいれん
木	低温やけど
金	高齢者のうつ病
土・日	ぜんりつせん がん 治療のいろいろ 前立腺がん 治療のいろいろ

* 祝日は、前日のテーマが流れます。

今月の表紙

迎春 トラ

平成22年の干支です。ネコ目ネコ科ヒョウ属の肉食獣で東・東南アジアに多く生息し、ベンガルトラやシベリアトラなど多くの種類が存在します。

今回、トラの画像がなかったため、イラストで表紙を描かせていただきました。

「迎春」の文字は社会教育指導員の北先生によるものです。



2010年になりました。今年世界的なスポーツイベントが2つもあります。2月のバンクーバー冬季オリンピックと6月のFIFAワールドカップ南アフリカ大会です。
日本代表の活躍に期待！これにあやるわけではないですが、今年運動を積極的にやってみようと思います。

編集後記

西海市の人口の動き					
	平成21年 11月30日現在	前月比	前年比	11月中	
人口	32,208	-21	-397	転入	36
男	15,478	-7	-145	転出	45
女	16,730	-14	-252	出生	21
世帯数	12,598	-8	3	死亡	33



1月 January 2010	
15	金 ◇家族介護サークル (崎戸中央公民館・19時～21時) テーマ「認知症の対応と家族支援」
16	土
17	日
18	月
19	火
20	水 ◇人権・法律相談 (西彼保健福祉センター・9時～15時) ◇西彼地区行政相談 (西彼保健福祉センター・9時～15時) ◇認知症予防「脳☆はつらつ」教室 (大島離島開発総合センター・10時～11時/ 大瀬戸コミセン・14時～15時)
21	木
22	金 ◇家族介護サークル (大島農村勤労福祉センター・19時～21時) テーマ「認知症の対応と家族支援」
23	土
24	日 ◇西海市青少年健全育成大会 (少年の主張大会)(崎戸中央公民館・10時～) ◇家族介護サークル (西彼保健福祉センター・14時～16時) テーマ「認知症の介護について」
25	月
26	火 ◇障がい者就労相談 (福祉事務所1階会議室・13時～15時) ◇家族介護サークル (西海総合福祉センター・14時～16時) テーマ「知って安心、認知症(介護編)」
27	水 ◇認知症予防「脳☆はつらつ」教室 (生き生き交流館・10時～11時/ 大瀬戸コミセン・14時～15時)
28	木
29	金 ◇広尾町との親善交流事業 (～2月1日・北海道広尾町)
30	土
31	日

2月 February 2010	
1	月
2	火
3	水 ◇認知症予防「脳☆はつらつ」教室 (大島離島開発総合センター・10時～11時)
4	木 ◇年金相談(西海保健センター・11時～15時)
5	金 ◇西海市人権のつどい (西彼農村環境改善センター・13時～16時30分)
6	土

2月 February 2010	
7	日
8	月 ◇大島地区行政相談 (大島社会福祉センター・10時～14時)
9	火 ◇障がい者就労相談 (福祉事務所1階会議室・13時～15時)
10	水 ◇大瀬戸地区行政相談 (大瀬戸コミセン・10時～15時) ◇認知症予防「脳☆はつらつ」教室 (西彼教育文化センター・10時～11時/ 大瀬戸コミセン・14時～15時)
11	木 建国記念の日
12	金 ◇人権相談 (崎戸社会福祉センター・10時～15時) ◇崎戸地区行政相談 (崎戸社会福祉センター・10時～15時)
13	土
14	日
15	月
16	火
17	水 ◇人権相談(西彼保健福祉センター・9時～15時) ◇西彼地区行政相談 (西彼保健福祉センター・9時～15時) ◇認知症予防「脳☆はつらつ」教室 (大島離島開発総合センター・10時～11時/ 大瀬戸コミセン・14時～15時)
18	木
19	金 ◇家族介護サークル「温泉でのんびりしよう」 (長崎市・10時～15時)
20	土
21	日
22	月
23	火 ◇障がい者就労相談 (福祉事務所1階会議室・13時～15時)
24	水 ◇人権・法律相談 (大瀬戸コミセン・10時～15時) ◇認知症予防「脳☆はつらつ」教室 (10時～11時・生き生き交流館/ 大瀬戸コミセン・14時～15時)
25	木
26	金
27	土
28	日 ◇生涯学習推進大会 (西彼農村環境改善センター・13時～)

※各教室講座については、各担当部署にお問い合わせください。
※大瀬戸コミセン：大瀬戸コミュニティセンター



買い物には“マイバッグ”を持参しよう！





2010年 世界農林業センサス



これからのために調べます

農山村の
農林業のこと

平成22年
2月1日実施!



入来菜里

農林業センサスは5年に一度、全国一斉に農林業や農山村の実態を調べ、国や地方の農林業施策の企画・推進に役立つとても大切な調査です。
農林水産省

～西海市公立図書館・図書室の本が 気軽に借りられるようになります～

平成22年1月12日から、1枚の利用者カードで西海市内の公立図書館・図書室にある本が借りられるようになります。
また、インターネットや館内にあるパソコンで検索ができますので、ぜひご利用ください。
ただし、事前に利用者カードを持っていないと利用できませんので、お近くの公立図書館・図書室で手続きをお願いします。
なお、現在お使いの利用者カードは使えなくなりますので、お手数ですが、再度申し込み手続きをお願いします。
みなさんに喜んでいただける図書館サービスをめざします。皆さん、ぜひこの機会に図書館へ足を運んでみてください。

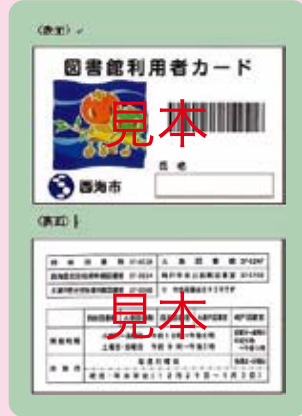

編集・発行 西海市役所企画振興部 情報統計課 広報統計班
西海市大瀬戸町瀬戸椋浦郷2222番地
☎0959-37-0064 (情報統計課)
☎0959-37-0011 (代表) FAX.0959-37-0172

ウェブサイトアドレス <http://www.city.saikai.nagasaki.jp/>
E-mailアドレス info@city.saikai.lg.jp



この「広報さいかい」は、環境に配慮し再生紙と、揮発性有機化合物を一切含まないNON-VOC大豆油インキを使用し、有害な廃液が出ない「水なし印刷方式」で印刷されています。「水なし印刷方式」で印刷することによって、月約235リットル、年間約2,800リットルのCO2を削減しています。