



西海市ウェブサイト



YouTube

さいかい

まちづくり ② きょういくの広場 ⑧ 環境ニュース ⑪ ほけんとふくし ⑬ まちの話題 ⑰
くらしの情報 ⑳ 健康テレホン・人口の動き ㉓ 市長コラム ㉖

いざ！勝負！



元気いっぱい頑張りました 運動会・体育大会

5月10日、17日、31日に市内小中学校で運動会、体育大会が開催されました。児童・生徒たちは、様々な競技に取り組み、チーム一丸となって勝利を目指し、全員が気持ちの良い汗を流しました。



▲ 5月10日 大瀬戸中学校



▲ 5月10日 西彼中学校



▲ 5月10日 西海中学校



▲ 5月17日 江島小学校・崎戸小学校

やるぞ！
完全燃焼！



▲ 5月17日 大串小学校



▲ 5月17日 大島西小学校

頑張るぞー！



▲ 5月17日 亀岳小学校



▲ 5月17日 白似田小学校

ゴールに向かって
GO! GO! GO!

●まちづくり

●きょういくの広場

●環境ニュース

●ほげんとふくし

●まちの話題

●くらしの情報

●健康デレホン
人口の動き

●市長コラム



▲ 5月17日 西海北小学校



▲ 5月17日 西海東小学校



▲ 5月17日 西海南小学校



▲ 5月31日 大島東小学校



▲ 5月31日 大瀬戸小学校



▲ 5月31日 西彼北小学校



▲ 5月31日 西海西小学校





▲軟式野球



▲バレー



▲ソフトテニス



▲バスケット



▲卓球



▲サッカー



▲剣道



▲バドミントン

西海市 中総体

球技
武道

5月24日に西海市中学校総合体育大会の球技と武道が市内各所で行われ、6月16日にかきどまり総合運動公園で陸上が行われました。市内5校の生徒が日ごろの練習の成果を発揮し、力のこもった応援も生徒たちの後押しになり、白熱した試合を繰り広げました。団体の優勝と個人の2位までが7月25日から開催される県大会に出場します。

まちづくり
きょういくの広場
環境ニュース
ほげんとふくし
まちの話題
くらしの情報
健康テレホン
人口の動き
市長コラム

平成27年度 西海市中学校総合体育大会成績一覧表(球技・武道)

【団体の部】

競技	性別		優勝		準優勝	
	女子	男子	西彼中学校	大瀬戸中学校	西彼中学校	西海中学校
バレーボール	女子	男子	大瀬戸中学校	西彼中学校	西彼中学校	西海中学校
バスケットボール	女子	男子	西海中学校	大崎中学校	大崎中学校	西彼中学校
卓球	女子	男子	大瀬戸中学校	西海中学校	西海中学校	大瀬戸中学校
軟式野球	男子		西海中学校	大崎中学校	大崎中学校	
サッカー	男子		大崎中学校	大瀬戸中学校	大瀬戸中学校	
ソフトテニス	女子	男子	西彼中学校	西海中学校	西海中学校	西彼中学校
剣道	女子		西海中学校	西彼中学校	西彼中学校	
バドミントン	女子		西彼中学校	大崎中学校	大崎中学校	

※1位のみ県大会出場

【個人の部】

競技	性別		優勝		準優勝	
	女子	男子	女子	男子	女子	男子
卓球	女子	男子	米山莉瑛花(大瀬戸中)	小林 凌(大瀬戸中)	坂中 結乃(西海中)	辻 翔太(大瀬戸中)
	男子		土井 義仁・岸川 志遥(西海中)		川口 聖龍・折川 大和(西海中)	
ソフトテニス	女子	男子	中村 優希・谷脇 すず(西海中)		杉本 美来・山田美津希(大瀬戸中)	
	男子					
バドミントン	女子	複	山下 夏苗(西彼中)	七瀬 唯(西彼中)	北川 萌華(西彼中)	志田 碧葉(西彼中)
		単		大久保優生(西彼中)		山内百合香(大崎中)
剣道	女子	男子	笹本 真彩(西海中)	銚屋 真空(西海中)	岡 李々花(西海中)	山口 天丸(西海中)

※2位までが県大会出場

※ソフトボール女子(西海中) 新体操(西彼中) 剣道男子(西彼中)

柔道(西彼中・西海中)・空手道(西海中)は市大会なしで県大会へ出場

●まちづくり

●きょういくの広場

●環境ニュース

●ほけんとふくし

●まちの話題

●くらしの情報

●健康テレホン・人口の動き

●市長コラム



西海市 中総体

獅子奮迅!

結果

【男子】							
順位	種目	記録	1位		2位		
			氏名	所属	記録	氏名	所属
1年	100m	13.62	杉本 遼	西海	13.63	吉田 秀輔	大瀬戸
	1500m	4:44.29	井田 天空	西海	4:45.69	濱川 晃帆	大瀬戸
	4x100mR	55.01	山下 大和	西海	55.02	林 真人	大瀬戸
			山崎 洗希 山口翔太郎 杉本 遼			吉田 秀輔 田崎 颯太 濱浦 翔	
2年	100m	12.33	原口 陸	大崎	12.38	相川 瑠伊	大瀬戸
	1500m	4:36.93	村島 望海	大瀬戸	4:37.29	浅井 海堂	西彼
	4x100mR	49.28	口石 陵	大崎	49.71	長尾 冨	大瀬戸
			原口 陸 森 真人 浦辺 晃正			北川 慶悟 船橋 帆尊 相川 瑠伊	
3年	100m	11.99	中村 翼	西海	12.11	木下 飛翔	大崎
	1500m	4:19.12 ^新	井田 春	西海	4:37.25	宮本 享輔	西海
	200m	24.38	原口 陸	大崎	24.55	鳥羽 真紘	西彼
	400m	55.37	杉本 京介	大瀬戸	56.89	浅川 晴由	大瀬戸
全学年共通	800m	2:09.64	浅川 晴由	大瀬戸	2:12.63	村島 望海	大瀬戸
	3000m	9:12.59 ^新	井田 春	西海	10:00.23	古子 尊教	西海
	110mH	18.91	廣瀬 龍輝	西海	19.43	北村 太陽	西彼
	4x100mR	46.74	平井 海	大瀬戸	47.75	前田慎太郎	西彼
			中尾 颯太 林 航 杉本 京介			内野 裕太 田中 義宗 鳥羽 真紘	
	走高跳	1m53	荒牧 豪	大瀬戸	1m50	小鳥居勇太	大瀬戸
	棒高跳		出場者なし				
	走幅跳	5m49	木下 飛翔	大崎	5m45	川本 渚生	西海
	三段跳	10m98	小鳥居勇太	大瀬戸	10m76	吉川 大理	西彼
	砲丸投	9m52	村野 友哉	大瀬戸	8m79	川尻 大輔	西彼
低学年共通	100mH	18.59	北川 太一	西彼	18.60	栗山 将馬	大崎
	4x100mR	53.11	船橋 帆尊 田崎 颯太 宮崎 翼 相川 瑠伊	大瀬戸	53.27	原口 陸 田川 浩二 川山 慶貴 森 真人	大崎

新：大会新

男子総合得点				
順位	1位	2位	3位	4位
校名	大瀬戸	西海	西彼	大崎
得点	129	118.75	81.5	65.75

【女子】							
順位	種目	記録	1位		2位		
			氏名	所属	記録	氏名	所属
1年	100m	14.35	本山 美里	大瀬戸	14.49	本川ミリア	西彼
	800m	2:29.16 ^新	山下 響	西海	2:35.39	岡野 李帆	西彼
	4x100mR	58.01	山本 彩香	大瀬戸	58.72	吉田 奏愛	西彼
			峰原 舞 本山 美里 福田萌々香			山崎 未来 岡野 李帆 本川ミリア	
2年	100m	13.88	深水 桜来	西海	14.36	古賀 涼花	大瀬戸
	800m	2:39.14	川本 萌	西彼	2:40.52	柴田 渚	西海
	4x100mR	56.88	柴田 渚	西海	57.02	前田莉々愛	大瀬戸
			一瀬 彩花 平石 華 深水 桜来			川口ひなた 佐藤 愛美 古賀 涼花	
3年	100m	13.66	徳永 桜	大瀬戸	14.05	中村 怜愛	大崎
	800m	2:28.41	徳永 桜	大瀬戸	2:36.68	松川 碧允	西彼
	200m	28.69	中村 怜愛	大崎	29.85	一瀬 彩花	西海
	1500m	5:10.62	山下 響	西海	5:16.66	戸浦 真奈	西海
全学年共通	100mH	16.33 ^新	原田 知佳	大崎	18.64	水本 彩	大瀬戸
	4x100mR	54.61	田中 未優	大瀬戸	56.01	岩崎 りさ	西海
			山口 香純 杉本 未来 徳永 桜			深水 桜来 麻生ときわ 戸浦 真奈	
	走高跳	1m38	杉戸 真尋	大崎	1m30	坂本 楓	大瀬戸
	走幅跳	4m46	峰原 舞	大瀬戸	4m34	森川 愛可	西彼
	砲丸投	9m24	川口 未来	西彼	8m27	沖田 可帆	西海
80mH	14.28	深水 桜来	西海	15.53	林 瑞穂	大崎	
低学年共通	4x100mR	58.52	一番ヶ瀬瑠奈	西彼	59.42	久保山あねむ	大崎
			本川ミリア 吉田 奏愛 品川 理乃			浅田 弥音 森 百杏 林 瑞穂	

女子総合得点				
順位	1位	2位	3位	4位
校名	大瀬戸	西海	西彼	大崎
得点	108	89.5	87.5	60

まちづくり
きょういくの広場
環境ニュース
ほげんとふくし
まちの話題
くらしの情報
健康テレホン
市長コラム



瑞宝単光章（消防功労）



▲玉崎 隆司さん

瑞宝単光章（消防功労）



▲谷脇 秀士さん

春の叙勲
消防功労受章

元西海市消防団崎戸方面団の谷脇秀士さん（崎戸町）と元大島方面団の玉崎隆司さん（大島町）に平成27年春の叙勲が授与されました。

教育委員に

北島さんが再任

5月16日をもって西海市教育委員の任期が満了する北島淳朗さんが、第1回西海市議会定例会で同意を得て、5月17日に再任されました。



▲北島 淳朗さん

民生委員・児童委員に

名切重智子さん

今年3月31日付けで退任された大瀬戸町松島釜浦地区担当の民生委員・児童委員、田崎昭久さんの後任に、名切重智子さん（63歳）が5月11日付けで厚生労働大臣から委嘱されました。委嘱期間は平成28年11月30日まで。担当地区は松島釜浦地区です。



▲名切 重智子さん

「死亡叙勲」

元西海町収入役の故 宮本 助吉さん（享年87歳）に死亡叙勲が授与されました。

故 宮本 助吉氏

住所 西海市西海町
種別 瑞宝双光章
功労 地方自治功労
死亡日 平成27年4月5日

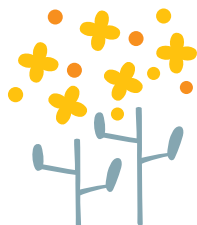

「平成27年国勢調査西海市実施本部」

を設置しました

『平成27年国勢調査』で検索してください。

西海市では、副市長を本部長、さいかい力創造部長を副本部長とする実施本部を設置しました。10月1日を基準日として実施される国勢調査の実施体制を整え、調査に万全を期すことを目的としています。国勢調査は、日本国内に居住するすべての人及び世帯を対象に5年毎に実施され、「我が国の人口や世帯の実態を明らかにする最も重要な統計調査です。調査結果は、国や県、そして市が実施する人口減少、福祉、雇用といった政策や各種施策の基礎資料として活用されています。

9月中旬から下旬にかけて、調査員が各ご家庭にお伺いし、調査票等、関係書類を配布させて頂きますので、調査へのご理解とご協力をお願いします。また、今回から「オンライン調査」が導入され、インターネットによる回答も可能となりましたのでご活用ください。調査に関する詳細につきましては、広報8月号に掲載予定です。
国勢調査キャンペーンサイト
<http://kokusei2015.stat.go.jp/>



問い合わせ先

政策推進課 ☎ 37-10063



おすすめの本

●西彼地区

奇皇后 上・下

チャン ヨン Chol
元(元)の武将に殺された母の復讐を誓う男装のヤンだったが、高麗王ワン・ユ、元の皇太子タフアンとの出会いによって大きく運命が動き出す…。元を37年間揺るがした実在の人物、奇皇后の数奇な運命を描く。同名ドラマを小説化。



●西海地区

田園発 港行き自転車 上・下

宮本 輝
絵本作家の真帆の父は15年前、九州へ行くと言ったまま富山で病死を遂げていた。真帆は長年のわだかまりを胸に富山へと足を向ける。富山・京都・東京、三都市の家族の運命が交錯する心温まる群像長編。



●大島地区

空色バウムクーヘン

吉野 万理子
体重42キロのやせっぽち。鏡池若葉の夢はお笑い芸人。高校入学して待望の相棒と出会えたのだが、直後にウエイトリフティングに入部というハプニング！退部届を出すはずだったが、新しい出会いが…。仲間の声で力が湧いてくる青春スポーツ小説。



●大瀬戸地区

ニッポン産業遺産の旅

二村 悟 監修
炭鉱、製作所、巨大ダム、造船所…。日本のものづくりの原点をめぐる遺産を紹介するほか、日本の産業遺産100・エッセイ「産業遺産の楽しみ方」も掲載。

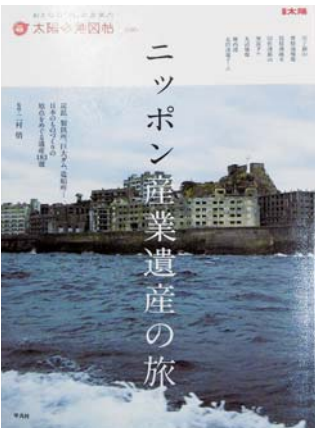

おはなし会 おたのしみ会

●西彼地区

7月4日午前10時00分～
絵本の読み語り・工作など

●西海地区

7月11日午前10時30分～
絵本の読み語りほか

●大瀬戸地区

7月18日午前10時00分～
絵本の読み語り・工作など

新刊紹介

●大島地区

7月25日午前10時30分～
絵本の読み語りほか

いじごじですか？

1枚の利用者カードで西海市内の公立図書館・図書室の本を借りることができます。ぜひ、ご利用下さい。

なお、貸出期間は2週間です。借りたら期限内に返却をお願いします。

地区	一般書	
	題名	著者
西彼	ぱっちり、朝ごはん	阿川 佐和子
	考え方ひとつで人生は変わる	稲盛 和夫
	鳥辺野心中	花房 観音
西海	50歳からのおしゃれ旅スタイル	中山 庸子
	闘鬼斎藤一	吉川 永青
	稲荷山誠造明日は晴れか	香住 泰
大島	いまのはなんだ？地獄かな	花村 萬月
	捕獲屋カメレオンの事件簿	滝田 務雄
	キャッチ！	岡崎 愛子
崎戸	光囃	佐伯 泰英
	過ぎ去りし王国の城	宮部みゆき
	ぼくらのきせき	藤谷 燈子
大瀬戸	レストランアモーレ	井上 荒野
	明日の色	新野 剛志
	ジャースイーツ	隈部美千代
地区	児童書	
	題名	著者
西彼	よくわかる自衛隊	志方 俊之/監修
	えほん障害者権利条約	里 圭
	うさぎちゃん	せなけいこ
西海	きみへのおくりもの	刀根 里衣
	おりがみでのりものおもちゃ	いまいみさ
	仮面の街	ウィリアム・アレクサンダー
大島	身近な危険生物対応マニュアル	今泉 忠明
	かたづけやさーい	わたなべあや
	魔女のふしぎな道具	ルース・チュウ
崎戸	ぼろイスのボス	ダイアナ・ウィン・ジョーンズ
	だいすきなほっとけーき	かんのゆきこ
	もりのホテル	ふくざわゆみこ
大瀬戸	おじいちゃんが孫に語る戦争	田原総一郎
	ひつじのブルル	さいとうのりこ
	まてまてタクシー	西村 敏雄

図書システム更新の お知らせと お願いについて

市内各町に設置している図書館(室)および市内小中学校図書室の図書システム更新作業を、6月中旬から7月中旬に実施いたします。更新期間中は臨時休館はせず、本の貸し出し・返却はできるのでこれまで通りのご利用をお願いします。ただし、開館中の更新作業となるため、利用者の皆様には、本に関して一部検索できない場合があります。ご不自由・ご迷惑をおかけする場合もあるかもしれませんが、何卒ご了承ください。

問い合わせ先

社会教育課 ☎3710079



平成27年度 就学義務猶予免除者 等の中学校卒業程度 認定試験

試験科目

国語・社会・数学・理科・外国語
(英語)

受験案内配付

7月13日(月)～9月11日(金)まで、
県教育委員会で配布。

願書受付

8月24日(月)～9月11日(金)

試験実施日

10月28日(水)

試験会場

文部科学省が決定する。

問い合わせ先

長崎県教育委員会義務教育課
☎095188913373

人をつなぎ、地域をつくる社会教育

明るいまちづくりは、 公民館の集いから

崎戸地区では、生涯学習を通して「活気に満ちたまちづくり」を図ることを目的に各種講座を開設しています。講座の内容としては、皆さん方が親しみやすい身近なテーマ

や、喜んでいただけるような講座運営に心がけています。崎戸町で取り組んでいる講座の中で「出前講座」・「子ども演劇講座」を紹介させていただきます。

本郷地区出前講座～本郷お笑い劇場～



▲笑いヨガ・笑いは最良の薬

本郷地区出前講座は年4回開催されています。「笑い」は人生の栄養源とも言われており、「本郷お笑い劇場」のテーマのもと、感動と涙で会場一杯に、愉快に楽しく笑って、交流の輪を深めています。

子ども演劇講座～14人が熟演～



▲練習に熱が入ります

子ども達の「生きる力」等を育むことを目的に演劇講座を開催しました。異年齢集団活動により演技力や表現力が身につく、初めて挑戦する演劇にも皆で協力し合い、成果を崎戸町人権ふれあいの集いで発表しました。



ふれあいプールからのお知らせ

水泳行事参加者募集

水泳教室・水中健康教室
(アクアビクス教室)

今年は、8月の毎週水曜日に、水泳教室およびアクアビクス教室を行ないます。開催日は同じ日ですが、どちらかの参加でも結構です。

日時 8月5日、12日、19日、26日
(毎週水曜日)

水泳教室 15時～16時

アクアビクス教室 18時30分～19時30分

場所 ふれあいプール(大瀬戸総合運動公園内)

参加資格 小学生以上

参加費 無料

申込締切 8月3日(月) 必着

押印があれば、当日でも可

※申込用紙の設置場所については、「小学生水泳大会」のお知らせ欄を参照ください。

小学生水泳大会

夏休みの最後の土曜日に、小学生の水泳大会を開催します。夏休みの練習の成果を発揮してみてください。

日時 8月29日(土)

受付9時30分 大会開始10時
閉会15時(予定)

場所 ふれあいプール(大瀬戸総合運動公園内)

参加資格 小学生

参加費 無料

種目 25m、50m、自由形、平泳ぎ、背泳ぎ、リレー、距離測定(ビート板あり、無し) ※一人2種目(リレーを除く)

申込締切 8月14日(金) 必着

申込方法 申込用紙に必要事項を記入後、所定の場所に提出してください。

申込用紙設置および提出場所

- 教育委員会社会教育課
 - ふれあいプール
 - 西彼教育文化センター
 - 西海公民館
 - 大島離島開発総合センター
 - 崎戸中央公民館
 - 大瀬戸コミュニティセンター
- ※申込書は、西海市ウェブサイト内の教育委員会ページからもダウンロードできます。

問い合わせ先

社会教育課スポーツ振興班
☎3710076

今年度の成人式は平成28年1月4日(月)に開催します

対象者 平成7年4月2日から平成8年4月1日までに生まれた方

●大島会場 大島文化ホール(対象地区 大島・崎戸) 10時開式(受付9時から)

●西彼会場 西彼農村環境改善センター(対象地区 西彼・西海・大瀬戸) 13時開式(受付12時から)

平成28年成人式で、新成人代表として挨拶してくださる方を募集します!!

対象者 平成7年4月2日～平成8年4月1日生まれで成人式に出席される方

申込期限 10月1日(木) 必着

期限までに、挨拶文の案(800字程度)を教育委員会社会教育課まで持参または郵送。
※封筒に「成人式代表挨拶」と記載してください。また、連絡先については、住所、氏名、電話番号の記載を必ずお願いします。

結果 対象者については、こちらからご連絡します。

☆10月下旬に対象者へ往復はがきを送付します。
11月になってはがきが届かない場合は、お手数ですが左記までご連絡ください。

問い合わせ先 西海市教育委員会社会教育課 ☎3710079



夏を告げる
西海市の花々

西海市のシンボルに選ばれている「ハマボウ」と「カノコユリ」が毎年7月から8月にかけて美しい花を咲かせ、見ごろを迎えます。ここでは、ハマボウ・カノコユリについてご紹介します。

ハマボウ……アオイ科

【特徴】

樹高3メートルほどになる落葉低木。5センチメートルほどの中心が赤褐色の黄色い花を咲かせますが花は1日で咲き終わります。

ハイビスカスの仲間で、主に波静かな内湾や河口域の干潟に生息していますが、干潟の減少や海浜部の造成のため、

天然状態での生息地が年々狭まっており見ることができません。

【観察場所】

西海市では主に、西海町伊佐ノ浦川河口や南串島などで見ることができません。



▲西海市の花木「ハマボウ」

カノコユリ……ユリ科

【特徴】

草丈100〜150センチメートルの多年草です。花は薄桃色をしており、鹿の子模様（斑点）があります。

開花時期に由来し、別名「ドヨウユリ（土用百合）」・「タナバタユリ（七タ百合）」とも呼ばれております。

【観測場所】

西海市では主に、大島町の大金海水浴場周辺の崖などで見ることができません。

※ご注意※

今回紹介したハマボウとカノコユリは、ふるさとの自然環境を後世に残すため、「長崎県未来につながる環境を守り育てる条例」により、採取・損傷を禁止しております。



▲西海市の花「カノコユリ」

空きかん回収
キャンペーンの結果

6月7日(日)に西海市内において、空きかん回収キャンペーンが実施されました。

この活動は、長崎県が毎年6月第1日曜日を「空きかん回収キャンペーン」の県下統一実施日として位置づけ、散乱している空きかんの回収に取り組み、資源リサイクルや環境美化に対する市民意識の高揚を図り、美しく住み良いふるさとづくりを目的としているものです。

西海市では左記のような結果となりました。ご協力いただきました皆様、ありがとうございました。

西海市空きかん回収キャンペーン結果

空きかん	512kg	11,375個
空きびん	542kg	4,515本
ペットボトル	200kg	5,010本
参加者		5,179名

※個（本）数は重量より換算したものです。



西海市炭化センターが供用開始しました



市内から発生するもえるごみは、西彼クリーンセンターと西海クリーンセンターで焼却処理を行っていましたが、両施設とも老朽が進んでいたため、新しいごみ処理施設の整備が急務となっていました。

今回、新施設として平成24年11月から整備を進めてきました『西海市炭化センター』が6月末に完成し、7月1日から供用開始しました。

この施設は、ごみ処理の集約化に加え、下水汚泥・し尿汚泥・し渣の処理も集約することで、下水道事業における終末処理場の汚泥処理施設としての機能も有しています。

《西海市炭化センターの概要》

- 所在地
西海市西海町太田和郷4454番地18
- 階数
地上3階 地下1階
- 構造
鉄筋コンクリート造、一部鉄骨造
- 工期
平成24年11月～平成27年6月
- 処理能力
30t/日 (15t/24h x 2炉)
- 処理方式
間接外熱キルン炭化方式
- 供用開始日
平成27年7月1日

また、処理方式は従来の焼却方式ではなく炭化方式を採用し、製造した炭化燃料を有効利用することで、循環型社会・低炭素社会の実現を目指します。

家庭からのもえるごみは、ごみステーションに出す以外に、西海市炭化センターへ直接持ち込むことができます。受付日時は平日(祝日含む)及び土曜の9時から16時までです。

施設案内図



詳しくは、環境政策課廃棄物政策班
(☎3710065) にお問い合わせください。

問い合わせ先 環境政策課
☎3710065
環境政策課では「環境ニュース」として、ごみ減量化や地球温暖化などの問題について、情報提供・発信を行います。

買い物には
マイバッグ
を持参しよう!

臨時福祉給付金のお知らせ

～支給対象は平成27年度の市民税均等割が課税されていない方～

臨時福祉給付金は、平成26年4月の消費税率引き上げによる影響を緩和するため、所得が低い方々に対し、制度的な対応を行うまでの間の、暫定的・臨時的な措置として実施するものです。

【支給の対象となる方】

平成27年度の市民税均等割が課税されていない方

※ただし、左記の内容に該当する場合は対象となりません。

- ・課税されている方に生活の面倒を見てもらっている場合（住民税において、どなたかの扶養となっている場合）
- ・生活保護制度の被保護者等となっている場合

【支給額】

支給対象者1人につき 6千円

【申請手続きについて】

申請の窓口は、基準日（平成27年1月1日）において、住民登録がされて

いる市町村です。西海市においては、8月下旬頃を目処に、支給の対象見込みの方に臨時福祉給付金申請書をお送りする予定です。その他、具体的な手続き方法等については、広報さいかい8月号でお知らせします。

【給付金の受取方法】

給付金申請時に指定した口座に入金されます。

【ご注意】

○本年度については、臨時福祉給付金と子育て世帯臨時特例給付金それぞれの支給要件を満たす場合は、両方の給付金を受給することができますようにしました。

○昨年度支給された5千円の加算措置については、本年度の支給はありません。

○一定の住居を持たない方でいずれの市町村にも住民票が無い方については、基準日（平成27年1月1日）の翌日以降であっても、お住

まいの市町村で住民票の手続きをすれば、臨時福祉給付金の申請をすることが出来ます。

○DV被害者や児童福祉施設等に入所している児童等で、住民票を移すことができない場合、現在お住まいの市町村で申請を行うことが出来る場合があります。詳しくは現在お住まいの市町村の給付金窓口にご相談ください。

振り込め詐欺等の犯罪防止について

臨時福祉給付金に関して、市町村や厚生労働省などがATM（銀行・コンビニなどの現金自動支払機）の操作をお願いすることは、絶対にありません。

●ATMを自分で操作して、他人からお金を振り込んでもらうことは絶対にできません。

●市町村や厚生労働省などが、「臨時福祉給付金」の給付のために、手数料などの振込を求めることは絶対にありません。

【その他、臨時福祉給付金の詳細について】

臨時福祉給付金にかかわる詳細は、左記へお問い合わせください。

福祉課総務福祉班

☎3710069

厚生労働省専用ダイヤル

☎057010371192

●現時点で、市町村や厚生労働省などが、住民の皆様への世帯構成や銀行口座の番号などの個人情報照会することは、絶対にありません。

※ご自宅や職場などに市町村や厚生労働省（の職員）などをかたった電話がかかってきたり、不審な郵便が届いたりした場合は、迷わず、西海市消費生活センター（☎3710145）や最寄りの警察署（または警察相談専用電話（#9110））に御連絡ください。



介護保険負担限度額認定の手続きはお済みですか？

まちづくり

きょういくの広場

環境ニュース

ほけんとふくし

まちの話題

くらしの情報

健康テレホン・人口の動き

市長コラム

介護保険の施設サービスや短期入所サービスをご利用されている方の居住費（滞在費）・食費について、世帯の課税状況に応じて減額の制度があり、その制度の適用のためには申請と認定が必要です。

現在認定を受けている方は、「介護保険負担限度額認定証」の有効期限が平成27年7月31日までとなっています。引き続き8月以降も介護保険施設入所をされる場合は、新たに介護保険負担限度額認定申請書の提出が必要です。ご注意ください。（有効期限が終了する対象者の方々には、6月下旬に申請案内を発送しています。）

また、平成26年度中は住民税課税世帯のため、非該当と決定されていた方でも、平成27年度に住民税非課税世帯となられた方は、再度負担限度額認定申請をしていただきますと、介護保険施設の居住費（滞在費）・食費についての負担が軽減されます。

申請対象者

①介護保険施設サービス

- ・特別養護老人ホーム
- ・介護老人保健施設（介護療養型老人保健施設含む）
- ・介護療養型医療施設（病院の介護病床）

②短期入所サービス（ショートステイ）

をご利用の方で、引き続き8月以降も施設をご利用予定の方

※右記以外の施設（グループホーム、ケアハウス、養護老人ホーム、有料老人ホーム、病院の医療病床など）

は対象外となりますのでご注意ください。

提出書類

- ・介護保険負担限度額認定申請書
- ・預貯金等の額が確認できる書類（※1）
- ・同意書（※2）

・前年度（期限が平成27年7月31日）の介護保険負担限度額認定証（薄橙色）

※1、2は制度改正により平成27年8月以降、申請時に添付が必要となります。

制度の主な変更点

①配偶者の所得勘案

これまでは、本人のみの所得で段階判定されていましたが、平成27年8月以降は世帯が別でも、配偶者の所得は勘案することになります。その配偶者とは、事実上の婚姻関係を含みます。夫婦の一方が施設等に入所し、世帯が別の場合も、同一世帯として所得を勘案して判定します。

逆に、配偶者からDVを受けている、配偶者が行方不明等で、同一世帯として判定するに適さない場合は、除かれず。

②預貯金等の資産勘案

負担限度額認定申請時に、預貯金についての申告が必要になります。単身者は1,000万円、配偶者と合わせて2,000万円以上の現金、預貯金、有価証券、投資信託、金・銀など時価評価額が把握できる貴金属等を持している場合、第4段階となり、負担限度額認定証は発行されません。

預貯金の申告については、通帳の写し等を添付し、その他の資産については自己申告です。しかし虚偽の申告で負担限度額認定証を取得し使用した場合、決定取消のほか加算金を加えた金額の返還を求められます。

提出窓口

長寿介護課、市民課および各総合支所市民課（※郵送可）

提出締切 7月21日（火）必着
交付物

該当となった場合は、平成27年8月1日から平成28年7月31日を有効期間とし、各々の世帯の課税状況に応じた限度額を記載した、「介護保険負担限度額認定承認通知」と「介護保険負担限度額認定証（黄色）」を交付いたします。

非該当になった場合は「介護保険負担限度額認定承認通知」のみの交付で、「介護保険負担限度額認定証（黄色）」は交付されません。

問い合わせ先

長寿介護課 介護保険班
☎3710024

後期高齢者医療のお知らせ

被保険者証(保険証)の更新について

8月から被保険者証(保険証)が新しくなります

現在ご使用いただいている保険証の有効期限は、7月31日までとなります。新しい保険証を7月中に交付(郵送等)しますので、記載内容をご確認いただき大切にお使いください。なお、更新の際の手続きは必要ありません。

●保険証の裏面に臓器提供の意思表示ができます

平成22年7月に施行された「臓器の移植に関する法律」の改正により、移植医療に対する理解を深めていただくため、保険証の裏面に「臓器提供に関する意思表示欄」を設けています。

臓器提供に関する意思表示欄への記入は、あくまでも被保険者(本人)の任意であり、意思表示を義務付けるものではありません。

*有効期限が過ぎた保険証は、細かく裁断し破棄していただくか、本庁市民課、健康ほけん課、または各総合支所市民課にお返しください。

*保険料の納付が滞っている方には、有効期限が短い保険証や医療費が一円全額自己負担となる資格証明書書を

交付する場合があります。納付についてのご相談はお早めに健康ほけん課、または各総合支所市民課へご連絡ください。

●「限度額適用・標準負担額減額認定証」について

「限度額適用・標準負担額減額認定証」を医療機関等の窓口に表示していただくことで、受診時の窓口での支払い(保険適用分)が自己負担限度額までになり、入院時の食事代が減額されます。

◆認定の対象となる方

住民税非課税世帯に属している方(同一世帯の全員が住民税非課税の場合)

◆既に交付を受けている方

現在使用いただいている認定証の有効期限は、7月31日までとなっています。

引き続き対象となる方には、新しい認定証を保険証と同封して7月中に交付(郵送等)します。

※「区分Ⅱ」の認定証をお持ちの方で、その交付を受けている期間に90日を超える入院(申請月から過去12月以内)がある場合は、申請によりさらに食事代が減額されます。

◆認定証の交付を受けるには

本庁市民課、健康ほけん課、または各総合支所市民課で申請手続きを行ってください。

平成27年度における保険料の軽減措置について

所得が少ない方の保険料については、世帯の所得に応じて次に掲げる割合のとおり保険料の軽減措置が継続されます。

■均等割り額の軽減

同一世帯内の被保険者と世帯主の前年の合計所得額	軽減割合	年間の均等割額 (46,800円)が次のようになります
33万円以下の場合	8.5割	7,000円
※うち、被保険者全員が年金収入80万円以下(その他各種所得なし)の世帯	9割	4,600円
33万円+(24万5千円×被保険者)以下の場合	5割	23,400円
33万円+(35万円×被保険者数)以下の場合	2割	37,400円

■所得割額の軽減

賦課のもととなる所得額(前年中の総所得金額等から基礎控除額33万円を差し引いた額)	軽減割合
58万円以下の場合(年金収入で211万円まで)	5割

■被扶養者であった方の軽減

この制度加入直前に健康保険など(国民健康保険は除く)の被扶養者だった方は、保険料の所得割額の負担は均等割額が9割軽減され、年間の保険料が4,400円となります。

◆これらの軽減措置については、あらかじめ手続きをしていただく必要はありません。

◆保険料の納付が困難なときは、分割納付などのご相談に応じていますので、お早めに本庁市民課、健康ほけん課、または各総合支所市民課にご相談ください。また、失業や災害などの特別な事情がある場合には減免などの制度があります。

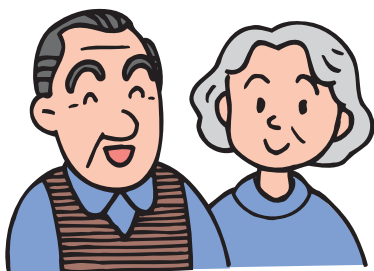



該当するお子さんは、日本脳炎の予防接種を受けましょう

日本脳炎とは

日本脳炎ウイルスの感染で起こります。ヒトから直接ではなく、ブタなどの体内で増えたウイルスが蚊によって媒介され感染します。7〜10日の潜伏期間の後、高熱、頭痛、嘔吐、意識障害、けいれんなどの症状を示す急性脳炎になります。ヒトからヒトへの感染はありません。

流行は西日本地域が中心ですが、ウイルスは北海道など一部を除く日本全体に分布しています。飼育されているブタによる日本脳炎の流行は毎年6月から10月まで続きますが、この間に、地域によっては、約80%以上のブタが感染しています。感染者のうち1000〜1,000人に1人が脳炎を発症します。脳炎にかかった時の死亡率は約20〜40%ですが、神経の後遺症を残す人が多くいます。

対象者と通知

●日本脳炎の予防接種後に重い病気になった事例が発生したことで、平成17年度から平成21年度まで、日本脳炎の予防接種の案内を休止していました。

●その後、新たなワクチンが開発され、現在は日本脳炎の予防接種を通常通り受けられるようになりました。

●お子さんが3歳になられた翌月に第1期初回接種をお知らせする通知を送っています。また、今年4歳になられるお子さんと1期追加接種の時期を迎えられた人、9歳で2期の時期を迎えられた人に通知します。

●平成27年度は、高校3年生に相当するお子さん（平成9年4月2日から平成10年4月1日生まれ）については、第2期の予防接種が十分に行われていないことから、積極的勧奨の対象となっています。

●この対象者の方には、個人通知は行いませんが、第2期が未接種の方は

予防接種をご検討ください（ご希望の方はごも課へご連絡ください）。

接種ができる医療機関…西海市内医療機関、西海市外かかりつけ医療機関（接種が可能かどうかは医療機関へお問い合わせください）

接種費用…無料

接種回数…

第1期（3歳以上）初回接種として6〜28日の間隔をおいて2回。2回目からおおむね1年後に追加接種を1回第2期（9歳以上で1期を終了した者）1回

●ご案内の対象となっていない場合でも、受けることができる方もいます（特に、接種が4回済まれている方はご注意ください）。

●ご不明な点がございましたら、ごども課へお問い合わせください。

問い合わせ先

ごども課ごも健康班

☎3710029

肝炎ウイルス検査について

肝炎ウイルス検査を受けたことがありますか？是非この機会に肝炎ウイルス検査を受けましょう！
ウイルス性肝炎とは？

ウイルス性肝炎とは、肝炎ウイルスに感染して肝臓の細胞が壊れていく病気です。この病気になる、徐々に肝臓の機能が失われていき、ついには肝硬変や肝がんに至ることもあります。肝臓のニッケル（鉄）は「沈黙の臓器」肝炎になっても、肝臓はなかなかSOSを出しません。「体がだるい」と気付くころには、かなりの重症になってしまっています。症状がないから大丈夫という自己判断は危険です。

検査を受けるには？

西海市では、集団で行っている特定健診会場で受けられます。

【対象者】

- 今年度40歳になられる方
- 満41歳以上で、過去に肝炎ウイルス検査を受けたことがない方

【受け方】

- 検査内容…問診、血液検査
- 特定健診の日程、会場については、平成27年度西海市健康カレンダーをご覧ください。
- 申し込みは不要です。
- 住所確認のため保険証をご持参ください。

高齢者の肺炎球菌感染症定期予防接種費用助成のお知らせ

昨年度より肺炎球菌感染症予防接種を希望される人に接種費用の一部を助成しています。

肺炎は日本人の死亡原因の第3位となっており、特に高齢者の肺炎での死亡率は高くなっています。日常生活で起こる肺炎の原因菌は、肺炎球菌が一番多いといわれており、その肺炎球菌には90種以上の型があります。この予防接種はそのうち23種の型に対して効果があります。この予防接種はB類疾病の予防接種です。接種を希望される人は、予防効果や副反応などについて、十分に理解したうえで、医師と相談し接種をお願いします。

1、助成対象者

次に該当する西海市民で希望する人。ただし過去に肺炎球菌ワクチンの予防接種を受けたことがある人は、対象外となります。

- ① 65歳の人
- ② 60歳以上65歳未満であって、心臓、腎臓もしくは呼吸器の機能障害またはヒト免疫不全ウイルスによる免疫の機能障害で、医師が認める人

※経過措置

平成30年度までの間は、前年度の末

日（3月31日）時点に、64歳、69歳、74歳、79歳、84歳、89歳、94歳、99歳の人（当該年度に65歳、70歳、75歳、80歳、85歳、90歳、95歳、100歳）を対象とします。

平成27年度の対象者

- 65歳相当の人（昭和25年4月2日生～昭和26年4月1日生の人）
 - 70歳相当の人（昭和20年4月2日生～昭和21年4月1日生の人）
 - 75歳相当の人（昭和15年4月2日生～昭和16年4月1日生の人）
 - 80歳相当の人（昭和10年4月1日生～昭和11年4月1日生の人）
 - 85歳相当の人（昭和5年4月2日生～昭和6年4月1日生の人）
 - 90歳相当の人（大正14年4月2日生～大正15年4月1日生の人）
 - 95歳相当の人（大正9年4月2日生～大正10年4月1日生の人）
 - 100歳相当の人（大正4年4月1日生～大正5年4月1日生の人）
- ※26年度に対象であった人は、27年度以降は対象となりません。
27年度に対象となる人は、28年度以降は対象となりません。ご注意ください。

2、助成回数および個人負担金

1回 2,000円

助成手続は、医療機関での要件確認のみで市役所へ申込申請等の必要はありません。

3、実施医療機関

市内の医療機関および県内の登録医療機関

市外の医療機関を希望される方は、医療機関に長崎県広域予防接種事業加入医療機関であることを確認してください。（事業加入医療機関以外での接種は該当なりません。）接種料金は、市内での接種と同様です。

4、持参するもの

- 保険証
- 60歳以上65歳未満の人は、身体障害者手帳1級など確認できる資料
- 生活保護受給世帯の人は、福祉事務所長が発行する証明書を提出すると無料です。

5、実施期間（接種期間）

平成27年度の対象者は平成28年3月31日までの接種に限ります。

問い合わせ先

健康ほけん課 ☎37-10067

人間ドックの実施について

特定健康診査・保健指導（メタボ健診）の開始に伴い、西海市国民健康保険では特定健康診査・保健指導の対象とならない若い世代の方について早期からの生活習慣病予防対策として人間ドックを実施します。

対象者

※西海市国民健康保険に加入されている昭和51年4月1日から昭和61年3月31日生まれの方

実施時期：平成27年9月1日から平成28年3月31日

申込方法：7月下旬に『人間ドックのお知らせ』を送付します。希望者は市への申込が必要となります。

※なお、詳しい内容については案内通知に記載されていますのでご確認ください。

自己負担額については人間ドック料金の3割程度の予定です。

問い合わせ先

健康ほけん課 ☎37-10067



国民健康保険から保険証の更新と限度額適用認定証申請のお知らせ

1 保険証の更新について

被保険者のみなさんがお持ちの保険証の有効期限は、7月31日までとなっています。更新後の新しい保険証は被保険者世帯ごとに7月下旬に郵送します。

有効期限を過ぎた保険証は、細かく裁断し破棄していただくか、本庁市民課または各総合支所市民課までお返しください。

△保険証の色▽
一般保険証…水色
退職保険証…ピンク

※お手続きをお願いします。

親元に扶養されている学生被保険者(マル学該当者)で既に卒業されている方や社会保険等に加入している方は、国民健康保険の喪失手続きが必要です。

※ご注意ください。

ほかの健康保険に加入していて、国民健康保険に加入していないと保険料を二重に支払ってしまうことになり、医療費の返還が生じる場合があります。

なお、国保税の滞納世帯については、郵送による交付ではなく、納税相談後に本庁市民課または各総合支所市民課での窓口交付となりますのでご了承ください。

2 限度額適用認定証の申請

国民健康保険に加入されている方で、外来や入院時の医療費や食事代などの自己負担を減額することができます。(ただし、減額されるには認定証が必要になりますので、申請を行ってください)

なお、現在「限度額適用認定証」をお持ちの方でも平成27年7月31日で有効期限が切れます。再度申請が必要になりますので、ご注意ください。

○認定申請が可能な方

- ① 国民健康保険に加入している70歳未満の方
- ② 国民健康保険に加入している70〜74歳の方で、住民税非課税世帯の方

○申請に必要なもの

国民健康保険証、印鑑(認印で結構です)

○申請場所

本庁市民課・健康ほけん課または各総合支所市民課

○医療を受けるときの注意点

外来や入院時の医療費や食事代の自己負担を減額するには、交付された認定証を提示しなければ、減額されません

のでご注意ください。

○認定証の種類

- ① 限度額適用認定証
- ② 標準負担額減額認定証
- ③ 限度額適用・表連負担額減額認定証

○医療費の支払いが限度額を超えた場合

医療費の支払いが限度額を超えたときは、診療月の翌々月(例…診療月が4月なら6月)以降にお知らせのハガキをお送りします。このハガキと領収書・印鑑・振込口座のわかるものをお持ちになり、本庁市民課および各総合支所市民課で高額療養費支給の申請をしてください。

*70歳未満の方は、一つの医療機関ごと(総合病院などでは診療科ごと)で21,000円を超えていないと合算の対象となりません。

*高額療養費の申請は診療月の翌月から2年経過すると払い戻しの対象となりませんので、申請の手続きはお早めにお願います。

※高額療養費制度が一部改正されました。

改正されたのは、70歳未満の人の所得要件と限度額です。変更後の自己負担額等については、次頁の表のとおりとなっています。

3 一部負担金の減免等について

一部負担金の支払義務を負う世帯主または世帯員が要綱に定める要件に該当し、資産や能力の活用を図ったにもかかわらず、その生活が著しく困難となった場合、必要があると認められるときは、一部負担金の減免等ができません。

○減免等の対象について

- ① 震災、風水害、火災などの災害により、世帯の被保険者が死亡し、若しくは障がい者となったり、資産に重大な損害を受けたとき。
- ② 干ばつ、冷害等による農作物の不作、不漁等の理由により収入が著しく減少したとき。
- ③ 事業または業務の休廃止、失業等により収入が著しく減少したとき。

○申請手続きについて

本庁市民課・健康ほけん課または各総合支所市民課へ規定の申請書を提出してください。

問い合わせ先

健康ほけん課 ☎3710067

自己負担額について

■70歳未満の人の自己負担限度額（月額）

所得 ^{※1} 区分	区分名	3回目まで	4回目以降 ^{※2}	入院時の食事代（一食当たり）
901万円超	課税ア	252,600円 + (医療費 - 842,000円) × 1%	140,100円	260円
600万円超 901万円以下	課税イ	167,400円 + (医療費 - 558,000円) × 1%	93,000円	260円
210万円超 600万円以下	課税ウ	80,100円 + (医療費 - 267,000円) × 1%	44,400円	260円
210万円以下 (住民税非課税世帯除く)	課税エ	57,600円	44,400円	260円
住民税非課税世帯	非課税オ	35,400円	24,600円	210円 160円 ^{※3}

※1 基礎控除後の「総所得金額等」に当たります。

※2 過去12ヶ月で、同一世帯での支給が4回以上あった場合の4回目以降の限度額です。

※3 過去1年間の入院が91日以上ある場合に適用されます。

■70歳以上75歳未満の人の場合（月額）

所得 ^{※1} 区分	区分名	外来 (個人単位)	外来+入院 (世帯単位)	入院時の食事代 (一食当たり)
現役並み所得者		44,400円	80,100円 + (医療費 - 267,000円) × 1%	260円
一般		12,000円	44,400円	260円
低所得Ⅱ	低Ⅱ	8,000円	24,600円	210円 160円 ^{※2}
低所得Ⅰ	低Ⅰ	8,000円	15,000円	100円

※1 基礎控除後の「総所得金額等」に当たります。

※2 過去1年間の入院が91日以上ある場合に適用されます。

第65回

「社会を明るくする運動」 中学・高校生弁論大会

7月1日から31日までの1か月間は「社会を明るくする運動」の強化月間です。

その一環として、「社会を明るくする運動」中学・高校生弁論大会を開催します。

市内の中高生の皆さんが「明るい社会の実現」に向けて熱弁を振りますので、お誘いあわせのうえ、ご来場ください。

日時

7月22日(水) 9時30分開会

場所

大島文化ホール





長崎県障害者スポーツ大会でメダルを 19個獲得しました

5月31日に第15回長崎県障害者スポーツ大会が諫早市県立陸上競技場をメイン会場として開催されました。西海市からは31名の選手が参加し、陸上競技やフライングディスクなど6競技に出場。メダルを19個獲得しました。入賞者は左記のとおりです。
(順不同)

競技	氏名	順位	
陸上	100m 縫田 満	優勝	
	ソフトボール投	峯 峰雄	優勝
		吉谷 邦弘	準優勝
		鐘ヶ江 良成	3位
ジャベリックスロー	田中 匠貴	優勝	
卓球	渦 正人	準優勝	
サウンドテーブルテニス	諫崎 澄英	優勝	
フライング ディスク	アキュラシーディス トリート・ファイブ	藤谷 祐二	優勝
		田淵 勝利	優勝
		平山 圭一	準優勝
	ディスタンス	辻崎 キマ	3位
		谷口 明男	優勝
		溝口 マツエ	優勝
		平山 圭一	準優勝
		長淵 辰己	準優勝
		横石 徳子	3位
		田淵 勝利	3位
ボウリング	光武 厚	準優勝	
	千草 和雪	3位	



※表彰は、障がいの区分毎となります。(フライングディスクについては競技グループ毎)

まちづくり

きょういくの広場

環境ニュース

ほけんとふくし

まちの話題

くらしの情報

健康テレホン・
人口の動き

市長コラム

西海市囲碁交流大会 リハーサル大会の参加者を 募集します

平成28年に長崎県で「ねんりんピック」の愛称で親しまれている『全国健康福祉祭』が開催され、西海市では囲碁交流大会が平成28年10月16日(日)～17日(月)の2日間行なわれます。それに先立ち、本年はリハーサル大会を行いますので次のとおり参加者を募集いたします。

開催日 10月6日(火)

9時30分～16時

場所 西彼総合体育館

参加について

- ①参加資格…年齢制限なし
- ②参加費…1,000円
(昼食代込み)

- ③申込期限…8月31日(月)必着

※申込書は西海市役所長寿介護課もしくは各総合支所ならびに出張所窓口においています。また、西海市ウェブサイトからでも出力できます。

問い合わせ先 (申込書提出先)

ねんりんピック長崎2016

西海市実行委員会事務局

(西海市役所長寿介護課内)

☎ 3710024



5/12

「安心見守りネットワーク
事業協定」を結びました

5月12日に西海市役所本庁で、業務中に住民宅を訪問する事が多い事業所や団体と「安心見守りネットワーク事業協定」を結びました。訪問時に新聞や郵便物などが住民宅のポストにたまっていくなどの異変や事故を感じた際に、市に連絡してもらい、早期対応につなげていきます。

【協定を結んだ事業所・団体】

- ・長崎西彼農業協同組合大瀬戸統括支店
- ・長崎西彼農業協同組合西彼支店
- ・長崎西彼農業協同組合西海支店
- ・長崎西彼農業協同組合燃料配送センター
- ・九州電力株式会社佐世保営業所
- ・九州電力株式会社長崎営業所
- ・日本郵便株式会社肥前大島郵便局
- ・長崎新聞長崎会



▲協定式の様子

5/17

西海市市制10周年記念
「NHKのご自慢」が
開催されました

▲チャンピオン誕生！



▲伍代夏子さん

5月17日に大瀬戸総合運動公園体育館で、西海市市制10周年を記念して「NHKのご自慢」が開催されました。前日に行われた予選会では、応募ハガキに当選した250組が順番に歌を披露。審査難航の末、そのうち20組が本選に出場しました。演歌やアニメソングなど色々なジャンルで競い、見事、瀬戸口幸奈さんがチャンピオンに輝きました。最後はゲストの伍代夏子さんと福田こうへいさんが持ち曲を1曲ずつ披露し、館内は大きな拍手に包まれました。

西彼農業高校が
「かのごゆり」を贈りました

西彼農業高校が西彼町周辺の各学校（亀岳小学校・白似田小学校・大串小学校・西彼北小学校・西彼中学校）に西海市花でもある「かのごゆり」を贈りました。同高校は育成段階の花の依頼をまちづくり推進課から受けて5年目。学校へ贈るのは今回が初めてです。

「かのごゆり」は絶滅危惧種の花で、直射日光が当たらない明るいところで育て、7月～8月頃に花が咲きます。同高校の生徒たちは「来年は他の町の学校にも花を贈りたい」と意気込んでいました。



▲「かのごゆり」を受け取る様子(大串小学校)



5/27 西彼町にシモクザメ

5月27日、西彼町八木原郷の大村湾内の海岸に打ちあがっていた体長3メートル、体幅75センチのシモクザメの死骸を、西彼町漁協の協力によりその場で解体し、環境政策課が焼却処分しました。5月25日にバスに乗っていた子供たちが発見し、保護者に話が回って、発見から2日後に西海市役所に連絡が来ました。

シモクザメは人に危害を加える可能性もあり、海水浴場や比較的浅い海域にも進出する事があります。ダイビングや釣りをされる方は十分ご注意ください。また、万が一シモクザメのような危険な魚を発見された場合は、直ちに西海市役所までご連絡ください。



▲打ち上げられたシモクザメ

6/4・8 アラカブの稚魚放流

6月4日に西海北小学校の児童が、6月8日に西海東小学校の児童が、八ノ子島周辺海域で、アラカブの稚魚放流事業に参加しました。

人工的に成長させた生後4か月の稚魚を、2日間で約2万匹放流しました。この事業は、瀬川漁業協同組合と大村湾栽培漁業推進協議会が主体となって行っています。

放流後は「良い体験ができて嬉しかった」「大きくなってほしい」と児童たちは笑顔で話してくれました。



▲アラカブ放流を体験

6/7 秋の収穫に向けて

6月7日に西海町丹納郷畑下で「畑下わいわいクラブ」の会員が芋さしを行いました。同クラブは、子どもと高齢者とのふれあい交流を目的として50名の会員が在籍しているクラブで、西海市わいわいサロン事業の補助金の交付を受けて今年で4年目になります。また、同事業は、高齢者の方が健康で安らかな生活を営むことのできる地域社会の構築に資するため、公民館や社会福祉施設等を活用した交流事業を行う団体等に対し、西海市が補助金を交付しています。

秋には約2500キログラムの芋が収穫できる予定で、収穫祭が行われます。また、芋の収穫後は玉ねぎの栽培に向けて準備を始める予定です。



▲子どもたちと楽しく芋さし

募集

臨時職員(保健師)募集

募集職種 保健師

募集人員 1名

勤務場所 保健福祉部こども課(第1別館1階)

勤務時間 8時30分から17時15分まで(週5日勤務)

勤務内容 予防接種、乳幼児健診、訪問相談業務とこれに伴う一般事務

採用期間 平成27年9月1日(火)から平成28年3月31日(木)まで

賃金 日額 9,000円

応募資格 保健師の資格を有する方で、通勤可能な人

申込方法 市販の履歴書(写真貼付)に資格免許証の写しを添えて、西海市こども課まで持参、または郵送により提出してください。

なお、郵送する場合は、封筒の表に「臨時職員(保健師)申込」と朱書きしてください。

募集期限 8月7日(金)まで

採用決定 面接を実施し決定

福利厚生 雇用保険、健康保険、厚生年金保険、公務災害保険、

その他 通勤距離に応じて市の規則により通勤手当相当分を支給します。

問い合わせ先および郵送先 〒857-2392 西海市大瀬戸町瀬戸榎浦郷2222番地

こども課とも健康班 ☎37-00029

非常勤職員(保育士)募集

募集職種 保育士

募集人員 1名

勤務場所 蛸浦保育所

勤務時間 週30時間程度

※勤務日・勤務時間は別に定める勤務シフト表による

勤務内容 保育士業務

採用期間 平成27年8月1日(土)から平成28年3月31日(木)更

新あり

報酬 月額141,000円

応募資格 保育士免許保持者

申込方法 履歴書(写真付)を、こども課、または蛸浦保育所に提出

募集期限 7月22日(水)

福利厚生 健康保険、厚生年金保険、雇用保険、年次有給休暇等

問い合わせ先 こども課 ☎37-00029

自衛官募集

自衛官候補生(男子)

資格 18歳以上27歳未満

試験日 9月18日(金)

自衛官候補生(女子)

資格 18歳以上27歳未満

試験日 9月25日(金)、26日(土)

一般曹候補生(男女)

資格 18歳以上27歳未満

試験日 9月19日(土)

航空学生(男女)

資格 高卒(見込み)で18歳以上21歳未満

試験日 9月23日(水)

受付期間 8月1日(土)～9月8日(火)

申込・問い合わせ先 自衛隊琴海地域事務所

☎095-884-2809

お知らせ

普通救命講習Ⅰのお知らせ

日時 7月26日(日)

9時～12時(3時間)

場所 佐世保市平瀬町9番地2

佐世保市消防局庁舎3階

防災学習室

内容

(1)心肺蘇生法および止血法の指導

(2)異物除去法の指導

(3)自動体外式除細動器(AED)の取り扱いについて指導

(4)その他の応急手当法の指導

受付期間

7月16日(木)8時30分から

7月25日(土)17時15分まで

定員 30名(定員になり次第締め切ります。)

受講対象者 中学生以上の方

受講者全員にテキストを配布し、修了証を交付します。(受講料は無料)

申込方法 電話またはファクシミリで左記の担当署へ申し込みください。

申込および問い合わせ先 佐世保市東消防署

☎0956-38-2519

☎0956-38-1119

危険物取扱者保安講習会

受講義務者

免状を取得して危険物取扱者作業に現在従事している方で、平成25年度、26年度の保安講習を受講していない人(平成25年度以降に免状を取得した方を除く)

講習日時(次のうちのいずれか1回の受講)

①給油取扱所従事者

9月29日(火)9時～12時

9月30日(水)13時～16時

②石油コンビナート従事者

8月27日(木)13時～16時

③①および②以外の危険物施設従事者

9月29日(火)13時～16時

9月30日(水)9時～12時

会場

石油コンビナート従事者の方

佐世保市光町

九州電力(株)相浦発電所

石油コンビナート従事者以外の方

佐世保市三浦町

アルカスSASEBO

受付期間

石油コンビナート従事者の方

7月6日～27日

石油コンビナート従事者以外の方

8月3日～8月24日

健康テレホン

市長コラム

人口の動き

まちづくり

きょういくの広場

環境ニュース

ほけんとふくし

まちの話

くらしの情報



平成27年度甲種防火管理新規講習のお知らせ

実施日 8月20日(休)・21日(金)

受付時間 9時10分から9時40分まで
(科目免除者は1日目のみ12時40分から12時50分)

講習時間

1日目終了予定時刻 16時20分頃

2日目終了予定時刻 16時頃

講習場所

佐世保市稲荷町2-28

佐世保市労働福祉センター

講習内容 消防法施行令第2条第3項の規定に基づく講習

受講料 6,170円

申込用紙 佐世保市消防局予防課および各消防署(出張所)に準備してあります。また、(一財)日本防火・防火協会のホームページにも申込用紙を掲載しています。[http://www.nbouka.or.jp/]

申込方法 受講申込書に必要事項を記入の上、申込先へ持参またはファクシミリ送信してください。

申込先

(一財)長崎県消防設備協会

佐世保市平瀬町9-2

佐世保市消防局予防課内

☎0956-24-5385

☎0956-23-2443

申込期間 7月13日(月)から7月31日(金)まで

定員 150名

問い合わせ先

佐世保市消防局予防課

☎0956-23-2539

「夏休み子ども模擬裁判」の開催

目的 小学生を対象に、夏休み期間中に模擬裁判等を実施し、裁判所への理解をより一層深めてもらう。

開催日時 8月5日(水)9時30分から12時(9時受付開始) 13時30分から16時(13時受付開始)

内容

(1)刑事事件の模擬裁判

(2)〇×クイズ ほか

(3)法廷内での撮影(カメラ持参の方は記念撮影も可)

参加者および定員

(1)小学5年生および小学6年生 ※保護者同伴とします。

(2)人数 午前・午後とも60人(保護者を含む。先着順)

参加費

無料

申込方法 7月1日(水)から7月22日(水)までに長崎地方裁判所総務課庶務係へ電話で申し込みください。☎(095)804-4114

北方領土に関する標語・キャッチコピー募集

北方領土問題対策協会では、北方領土について国民のみなさんに広く認識してもらい、北方領土返還の気運を高めるため、「北方領土に関する標語・

キャッチコピー」を募集します。

募集期間は9月30日までとなっています。応募方法や選考基準などの詳しい内容については、協会ホームページ

(<http://www.hoppou.go.jp/>)をご覧ください。

お問い合わせ先

独立行政法人 北方領土問題対策協会

標語・キャッチコピー担当

☎03-3843-3630

「県民祈りの日」の黙とう

県では、原爆犠牲者のご冥福をお祈りし、平和への誓いを新たにすため、毎年8月9日を「県民祈りの日」に定めています。1分間の黙とうをさせていただきますようお願いいたします。

引揚者とご家族の皆様へ

税関では、終戦後外地から引き揚げて来た方々からお預かりした通貨や証券類を保管しています。心当たりのある方は、税関までお問い合わせください。

問い合わせ先

長崎税関業務部税関相談官

☎0120-828-680 (平日9時~17時)

メール: nagasaki-sodan@customs.go.jp

「第11回戦争と原爆展」の開催

今年には被爆・戦後70周年という節目の年にあたり、「被爆の実相の継承」「恒久平和の実現を訴えるメッセージのさらなる発信」に取り組むことを目的として、第11回戦争と原爆展が開催されます。入場は無料です。お気軽にお越しください。

詳細

○7月31日(金)18時~20時 大瀬戸コミュニティセンター DVD視聴および被爆体験講話

○8月1日(土)13時~17時 西彼教育文化センター 映画会「アオギリにたくして」、チャリティバザー、クイズなど

主催 西海市戦争と原爆展実行委員会

共催 西海市

後援 西海市教育委員会

問い合わせ先 西海市戦争と原爆展実行委員会事務局(西海市職員組合書記局内) ☎22-2258



国民年金保険料免除等の申請について

保険料が納め忘れの状態や、万一、障害や死亡といった不慮の事態が発生すると、障害基礎年金や遺族基礎年金が受けられなくなる場合があります。

経済的な理由等で国民年金保険料を納付することが困難な場合には、保険料の納付が免除・猶予となる「保険料免除制度」や「若年者（30歳未満）納付猶予制度」がありますので、本庁市民課および各総合支所市民課で手続きをしてください。申請書は窓口へ備えてあります。

平成27年度の免除等の受付は平成27年7月1日から開始され、平成27年7月分から平成28年6月分までの期間を対象として審査をおこないます。

また、平成26年4月から法律が改正されて、2年1カ月前の月分まで遡及して免除申請をすることができるようになりました。

失業等により保険料を納付することが経済的に困難になったものの、申請を忘れていたために未納期間を有している方等は、一度、市民課または各総合支所市民課へご相談ください。

問い合わせ先

市民課 ☎37・0164

「長崎県空家対策協議会設立」のお知らせ

県内で増加する空家について適正に管理され、活用（売買・賃貸）され、解体されるよう、また空家の適正管理の相談体制整備のために、県、各市町、不動産団体およびその他関連団体からなる空家対策協議会を設立しました。

●空家の相談窓口の設置

国土交通省の「平成27年度空き家管理等基盤強化推進事業」を活用して、空家の所有者等から無料相談を受け付ける「空家の相談窓口」を公益社団法人長崎県宅地建物取引業協会内に設置します。

●相談窓口

（公社）長崎県宅地建物取引業協会
☎095・848・3888



不動産競売物件情報サイト（B-I-T）が新しくなりました

そもそもB-I-Tとは？

B-I-Tとは、「Broadcast Information of Triset system」の略称で、インターネット上で不動産競売物件（※1）に関する情報を入力できるシステムです。[<http://bit.skkou.jp/>] からアクセスでき、競売物件に関する情報（三点セット※2）、売却のスケジュール、売却結果などを確認することができます。

※1 裁判所では、抵当権や判決などに基づいて、債務者などの不動産を強制的に売却する手続を行っており、その際に裁判所から売りに出される物件が不動産競売物件です。

※2 三点セットとは①物件明細書（物件の権利関係などを記載した書類）、②現況調査報告書（物件の現在の状況を記載した書類）、③評価書（物件の周辺環境や評価額などを記載した書類）のことです。

B-I-Tが新しくなりました

平成27年4月1日からB-I-Tが新しくなりました。画面レイアウトが大きく変わった他、トップページに新着の競売物件・売却結果情報の有無が掲載されるなど、利便性が向上しました。

問い合わせ先

長崎地方裁判所総務課庶務係 ☎（095）804・4114

夏の交通安全県民運動

○7月8日(水)～7月17日(金)

○スローガン

「思いやり

ゆとりは無事故へ

つづく道

○重点項目

「高齢者の交通事故防止」

「飲酒運転の根絶」

「全ての座席のシートベルトとチャイルドシートの正しい着用の徹底」

底

○特別広報

「脇見・ぼんやり運転の防止」

「トンネル内のライト点灯」

7月8日(水)から7月17日(金)までの10日間「夏の交通安全県民運動」が実施されます。

ほんの一瞬の気の緩みが大きな事故へとつながりますので運転中は細心の注意を払いましょう。

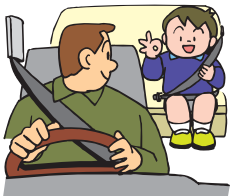



(大学・高校卒業程度、社会人、保健師、社会福祉士)

試験の種目		試験の内容	
第一次試験	社会人基礎試験 1 職務基礎力試験 2 職務適応性検査	試験区分③	職務を遂行する上で必要となる基礎的な知的能力と適応性を検証するための多肢選択式による筆記試験（仕事をしながら受験することを考慮した、受験のための特別な準備が必要のない内容） 1. 社会的関心と理解について問う分野、言語的な能力を問う分野、論理的な思考力を問う分野の3分野 2. 社会人の職務・職場への適応性を性格傾向の面から検証する
	作文試験 人物試験		職務遂行に必要な思考力、判断力、構成力等についての作文試験 人柄等についての個別面接・集団討論などによる試験

5. 試験の日時、場所および発表

試験	日時	場所	発表
第一次試験	9月20日(日) ・入室開始 9時 ・着席 9時40分 (大卒・高卒程度、保健師、社会福祉士) ・教養試験 10時～12時 (大卒・高卒程度、保健師、社会福祉士 2時間) ・休憩 12時～12時50分 ・専門試験 13時～15時(大卒程度 2時間) 13時～14時30分(高卒程度 1時間30分) ・事務適応性検査 12時20分～12時30分 (高卒程度一般事務のみ 10分) (社会人) ・職務基礎力試験 10時～11時30分(1時間30分) ・休憩 11時30分～11時40分 ・職務適応性検査 11時40分～12時(20分)	長崎大学(工学部) 〒852-8521 長崎市文教町1-14 ☎095-819-2485	10月下旬頃、西海市役所掲示板および西海市ウェブサイトにて合格者の受験番号を掲示するほか、受験者には文書で通知します。
第二次試験	第一次試験合格通知の際に、お知らせします。		

6. 受験手続および受付期間

受付期間	7月21日(火)から8月20日(木)の8時30分から17時まで。ただし、土曜、日曜は受け付けません。 郵送の場合は、8月18日(火)までの消印のあるものに限り受け付けます。
申込用紙請求先	①申込用紙は、西海市役所総務課および各総合支所で交付します。 ②申込用紙を郵便で請求する際は、受験する試験区分、試験職種および連絡先(住所・電話番号等)を記入したものを同封するとともに、封筒の表に「職員採用試験申込用紙請求」と朱書きし、120円または相当分の切手を貼った宛先明記の返信用封筒を必ず同封してください。 請求先：〒857-2392 西海市大瀬戸町瀬戸樫浦郷2222番地 西海市役所総務課
試験の申込方法および申込上の注意	(ア)申込用紙には必要事項を記入し、西海市役所総務課または各総合支所へ提出のうえ、受験票を受け取ってください。 (イ)申込用紙を郵送される方は、封筒(簡易書留扱い)にしてください。 なお、郵便はがき欄に宛先を明記し、52円切手を必ず貼ってください。 (ウ)申込の際は、必ず申込書に写真を貼ってください。 写真は申込前6か月以内に、帽子をかぶらない正面から上半身を撮影したもので、本人とはっきりわかるもの。(縦5.5cm、横4.5cm程度のもの) (エ)写真のない場合は受け付けできません。
個人情報の取扱い	申込者および第一次試験合格者から取得する個人情報は、西海市の職員を採用するという目的を達成するために利用するものであり、職員採用に係る業務に必要な範囲でしか利用しません。

7. 給与

給与は、西海市職員の給与に関する条例に基づいて支給されます。
平成27年4月1日現在の初任給月額 (大卒程度) 174,200円 (高卒程度) 142,100円
※前職歴については、西海市職員の給与に関する条例に基づいて換算し加算されます。

8. その他

- (1)この試験の合格者の中から、西海市長が採用者を決定します。
- (2)受験資格がないことが判明した場合、合格を取り消します。また、申込書記載事項が正しくないことが判明した場合は、合格を取り消すことがあります。

9. 問い合わせ先

この試験について、ご不明な点がございましたら、下記までお問い合わせください。
総務課人事班 ☎0959-37-0061 内線2114または2115

平成27年度西海市職員採用試験案内

西海市の職員採用試験を次のとおり行います。

1. 受付期間 7月21日(火)～8月20日(木)
2. 第一次試験日 9月20日(日)
3. 試験職種、採用予定数および受験資格

試験区分	試験職種	職務内容	受験資格	採用予定数
① 大学卒業程度	行政	一般行政事務	昭和61年4月2日から平成6年4月1日までに生まれた者	約10名
	土木	一般行政事務(土木)		
	建築	一般行政事務(建築)		
② 高校卒業程度	一般事務	一般行政事務	平成6年4月2日から平成10年4月1日までに生まれた者	
	土木	一般行政事務(土木)		
	建築	一般行政事務(建築)		
③ 社会人	一般事務	一般行政事務	昭和55年4月2日から平成5年4月1日までに生まれた者で平成27年3月31日の時点で、民間企業等の職務経験を5年以上有する者	
	土木	一般行政事務(土木)	昭和55年4月2日から平成5年4月1日までに生まれた者で平成27年3月31日の時点で、2級土木施工管理技士以上の資格を有し、かつ、民間企業等で職務経験を5年以上有する者	
	建築	一般行政事務(建築)	昭和55年4月2日から平成5年4月1日までに生まれた者で平成27年3月31日の時点で、2級建築士以上の資格を有し、かつ、民間企業等で職務経験を5年以上有する者	
	一般事務(スポーツ枠)	一般行政事務	昭和61年4月2日から平成6年4月1日までに生まれた者で高校在学時以降に県代表等として全国規模のスポーツ大会等に出場した実績のある者	
④ 資格免許職	保健師	保健師	昭和61年4月2日以降に生まれた者で保健師の資格を有する者、または今年度内に資格を取得する見込みの者	1名
⑤ 資格免許職	社会福祉士	社会福祉士	昭和55年4月2日以降に生まれた者で社会福祉士の資格を有する者、または今年度内に資格を取得する見込みの者	1名

次の各号の一つに該当する者は受験できません。

- (1)日本国籍を有しない者
- (2)地方公務員法第16条に該当する者
 - 成年被後見人または被保佐人
 - 禁固以上の刑に処せられ、その執行を終わるまでまたはその執行を受けることがなくなるまでの者
 - 本市職員として懲戒免職の処分を受け、当該処分の日から2年を経過しない者
 - 日本国憲法施行の日以後において、日本国憲法またはその下に成立した政府を暴力で破壊することを主張する政党その他の団体を結成し、またはこれに加入した者
- (3)平成27年6月に実施した西海市職員採用試験を受験した者

※受験資格は上記のとおりですが、全ての試験職種において、原則、採用後に西海市内に居住できる者とします。

4. 試験の方法

試験の種目	試験区分	試験の内容
教養試験	試験区分①②④⑤	公務員として必要な一般知識および知能についての多肢選択式による筆記試験
専門試験大卒・行政	試験区分①大卒・行政	政治学、行政学、憲法、行政法、民法、刑法、労働法、経済学、財政学、社会政策および国際関係についての多肢選択式による筆記試験
専門試験大卒・土木	試験区分①大卒・土木	数学・物理、応用力学、水理学、土質工学、測量、土木計画(都市計画を含む。)および土木施工についての多肢選択式による筆記試験
専門試験大卒・建築	試験区分①大卒・建築	数学・物理、構造力学、材料学、環境原論、建築史、建築構造、建築計画(都市計画、建築法規を含む。)、建築設備および建築施工についての多肢選択式による筆記試験
事務適性検査	試験区分②高卒・一般事務	単純な計算や文字の照合、分類等の比較的簡単な問題を数多く回答する多肢選択式による筆記検査
専門試験高卒・土木	試験区分②高卒・土木	数学・物理・情報技術基礎、土木基礎力学(構造力学、水理学、土質工学)、土木構造設計、測量、社会基盤工学および土木施工についての多肢選択式による筆記試験
専門試験高卒・建築	試験区分②高卒・建築	数学・物理・情報技術基礎、建築構造設計、建築構造、建築計画、建築法規および建築施工についての多肢選択式による筆記試験



お盆期間のごみ及びし尿収集について

ごみ収集	
全地区	通常どおり収集します。

し尿収集					
	西彼地区	西海地区	大島地区	崎戸地区	大瀬戸地区
休止日	8月15日(土)~ 8月16日(日)	8月14日(金)~ 8月17日(月)	8月13日(木)~ 8月16日(日)	8月13日(木)~ 8月16日(日)	8月13日(木)~ 8月16日(日)
収集申込締切日	8月14日(金) まで	8月10日(月) まで	8月7日(金) まで	8月10日(月) まで	8月7日(金) まで

直接下記施設へのごみの持ち込みも可能です。

施設名	持ち込めるごみの種類	受付日時
西海市炭化センター (西海町大田和郷4454番地18)	もえるごみ	平日(祝日含む)・土曜 9時から16時まで
西海市リサイクルセンター (大島町3384番地3)	もえるごみ以外	平日(祝日除く) 9時から16時まで

問い合わせ先 環境政策課 廃棄物政策班 ☎37-0065

♡ ゆーこキッチン ♡

さいかいし
おいしかネ~



※地域おこし協力隊大城戸優子です。郷土料理について勉強中です。皆さんアドバイスをお願いします。
まちづくり推進課 (☎37-0064)

今回は「アオサの天ぷら&佃煮」にチャレンジしました！
佃煮はアレンジとしてトーストに！意外な組み合わせですがピッタリ合い、香ばしい味わいがおいしく、おつまみに最適です。(ガーリック風味が苦手な方は好まないかも。)

《作り方》

- 《アオサの天ぷら》
①アオサ、ミックスベジタブル、小麦粉、塩、冷水、卵を混ぜ油で揚げる。
《アオサの佃煮》
①鍋にアオサ、砂糖、酒、醤油を加え煮る。(佃煮の出来上がり！)
②フランスパンにガーリックマーガリン、アオサの佃煮、チーズをのせ、オーブントースターで焼く。



日商簿記資格取得講座 7月スタート

企業の経理事務に必要な日商簿記検定の資格取得講座です。初心者の方でも解りやすく、丁寧に指導します。

コース名	内容	受講期間	開催曜日	時間
4級コース	簿記を初めて習う方で、基礎知識を取得したい方	3ヶ月	各コースとも共通	
3級コース	企業事務・経理の実務に役立てたい方	6ヶ月	火曜・土曜	午後1時30分~3時30分
2級コース	企業事務・経理のプロを目指したい方	1年	月曜・水曜	午後7時30分~9時30分

- * 各コースとも、週1回・月4回となります。・自分の空いた時間帯に受講できる出張個別指導も利用できます。
- * 開催曜日及び時間は、受講者の申込状況により変更する場合がありますのでご了承ください。
- * 申込及び内容等詳しく知りたい方は、お気軽にお電話下さい。

村田簿記教室 電話 090-9582-3287 西海市大島町太田尾4393-1

お詫言ひ訂正

広報さいかい6月号でお知らせしました「長崎西海トリアスロン祭り」の交通規制時間帯（7月19日8時5分～13時）に運行される定期バスの時刻に誤りがありましたので、左記のとおり3点訂正し、お詫びいたします。

- 第23回長崎西海トリアスロンの開催に伴い競技コースでの交通規制を実施します
- (誤) 崎戸本郷発12:58↓大島営業所前行
- (正) 崎戸本郷発12:48↓大島営業所前行
- 長崎西海トリアスロン交通規制道路
- 大島町～西海町・大瀬戸町定期バス 通常どおりに運行するバス
- (誤) 樫の浦発12:20↓大島営業所行
- (正) 12:20の定期バスはありません。
- (誤) 大島営業所前8:31↓樫の浦行
- (正) 大島営業所前8:40↓樫の浦行

西海市

「なんでも30%OFFクーポンブック」

掲載参加店募集

西海市では地方創生事業「クーポンブックを活用した交流人口活性化事業」で「なんでも【30%OFFクーポンブック】」を製作します。クーポンブックは長崎市内および福岡市内で1冊500円で販売を予定。

お客様はクーポンブックに記載された商品を30%OFFでお楽しみいただけるお得なクーポンブックです。

掲載参加店の皆様へは、所定の請求ルールにて販売時に割り引いていただいた30%分を請求いただき、当該事業より補填・補助いたします。

西海市の魅力的な商品を満載したブックとなるよう、皆

様のご参加をお願い致します。なお、ブック体裁により、掲載店舗は36店舗限定です。また、応募多数の場合は抽選となりますので、あらかじめご了承ください。

募集詳細は、西海市役所および各総合支所または西海市観光協会おもてなしステーションに設置しておりますので、ご参照の上、お申込みをお願い致します。

募集締切 7月31日(金)17時
申込先 西海市観光協会おもてなしステーション(旧長崎オランダ村施設)
説明会および抽選会
 8月5日(水)14時

西海公民館



問い合わせ先 西海市観光協会
 おもてなしステーション
 (旧長崎オランダ村施設)
 ☎37-5833

中山司法書士事務所 司法書士 中山雄一

- 身の回りのこと お気軽に ご相談下さい
- 債務の整理（任意整理・自己破産・個人再生）
返済がきつい、取り立てがきつい、生活費もままならないなど
⇒解決策はあります。あきらめないで。
※家計の状況に合わせた返済計画を立て直します。
 - 相続・遺産の分割・遺言に関すること。
 - 訴訟 裁判所から訴状や支払督促などが届いたら放置せず、必ずご相談ください。
 - 不動産の登記 名義変更・抵当権設定・抹消など
 - 会社登記 設立・役員の変更など
 - 訪問販売などの契約に関すること。
 - 成年後見等の申立て
 - その他 身に覚えのない金銭の請求を受けている、知らない業者から請求書が届いているなど

相談は無料です。秘密は固く守られます。 西海市大瀬戸町瀬戸板浦郷1133 (紫雲山登り口バス停前) **TEL 0959-37-0780**



市営住宅等入居者募集 【7月3日～7月16日】

Table with columns: 所在地, 団地名, 種別, 戸数, 棟, 号, 規格, 面積㎡, 家賃, 備考. Lists various public housing units with their specifications and rental fees.

備考欄に☆マークのついた住宅は、火災による焼死などの事情による改修のため長期間空き家となっていた住宅です。

新規募集

備考欄に※マークのある住宅は、単身での入居が可能です。

備考欄に#マークのある住宅は入居者の所得により家賃が変動します。

*マーク：空き部屋状況

徳万団地 A棟 103、203、304 B棟 202 浜町団地(県営) 102 303 503 504

真砂団地(市営) A-1棟：104 502 506 真砂団地(県営) 2-1棟：202 205 307 402 404 黒瀬団地 1 2 4 5 6

内浦第2単独住宅 1棟部屋：102 103 106 108 303 305 308 403 405 407 501 502 503 504 506 507 508(うち4・5階は単身入居可能)

2棟部屋：104 106 108 301 405 502 506 507(うち4・5階は単身入居可能)

内鎌田団地 A棟：303 401 403 404 501 B棟：102 302 401 402 403 501 502 C棟：202 203 204 302 304 401 503 504

東山団地 1棟：102 103 104 202 203 204 301 302

○募集受付期間 7月3日(金)～7月16日(木)

○入居資格

- 市税等を滞納していない者であること。
暴力団員でないこと。
世帯収入認定額が右表の範囲であること。

Table with columns: 改良住宅, 市営・県営, 特公賃, 11万4千円以下, 15万8千円以下, 15万8千円以上, 公社, 単独住宅, 家賃の3倍以上, 収入制限なし

・同居親族を有すること (ただし、誕生日が昭和31年4月1日以前の方は単身での入居が可能な場合もありますのでご相談ください。)

○敷金 家賃の3か月分

○申込方法 本庁住宅建築課および各総合支所に備え付けの申込書に必要事項を記入のうえ、必要な書類を添付し、提出してください。

○入居者の決定方法 同一住戸に複数の申込みがあった場合、原則として選考(特公賃・公社)は抽選により決定します。

○入居時期 入居決定日から1か月～2か月後の入居となります。

○注意事項

- 市営住宅等では、犬や猫その他の動物の飼育および近隣住人に迷惑を及ぼすような行為は固く禁止しております。
入居決定された方は、住宅入居前に連帯保証人(西海市内在住)の方が2名必要ですので、あらかじめご了承ください。
募集する住宅は、都合により変更することがあります。
詳しくは、住宅建築課 公営住宅班 ☎37-0021または各総合支所までお問い合わせください。

まちづくり

きょういくの広場

環境ニュース

ほけんとうくし

まちの話題

くらしの情報

人健康の動き

市長コラム

西海国立公園指定60周年記念式典の

一般来場者募集について

西海国立公園は1955年(昭和30年)3月16日に、日本で18番目の国立公園として指定を受け、平成27年3月に指定60周年を迎えました。

この度、60周年という大きな節目を記念して「西海国立公園指定60周年記念式典」を開催するものです。

この西海国立公園指定60周年を記念する式典に、一般来場者をご招待します。

日時 9月19日(土)13時~16時

会場 アルカスSASEBO大ホール

内容

【第1部】13時~14時30分

第1部の式典では、西海国立公園の紹介や交響詩「西海讃歌」大合唱のほか、環境省による自然公園関係功労者環境大臣表彰及び九州地方環境事務所長表彰の表彰式をあわせて行います。

【第2部】15時~16時

第2部では、ハウステンボス歌劇団による西海国立公園指定60周年記念公演を行います。

※アルカス広場では西海国立公園域内各市町等によるPRブースを開催する予定です。

募集人数 約1,200人(応募多数の場合は抽選)

募集期間 7月1日(水)~

8月6日(木)(必着)

応募方法

往復はがきに、住所、氏名、

電話番号、申込人数を記入いただき、8月6日(木)(必着)までに、左記申込先までお送りください。

ただし、はがき1枚につき、応募は2人まで。

申込・問い合わせ先

〒857-8585 佐世保市八幡町

1番10号 佐世保市観光物産振興局内

西海国立公園指定60周年記念式典実行委員会事務局

☎0956-241111(内線3025)

☎0956-2519680

◎0956-2519680

主催 西海国立公園指定60周年記念式典実行委員会



▲ハウステンボス歌劇団

消費生活センターからの

ミニ知識

今月は

【ネット通販の

前払いは慎重に】

【事例】

ネット通販で商品を購入した。翌日「振り込み確認後、商品を送る」というメールが届いたため、指定された個人名の口座に代金を振り込んだが2週間を過ぎても商品が届かない。メールを送っても返事がなく連絡が取れない。

【問題点】

ネット通販では店舗で商品を購入する場合と異なり実際の商品や店舗の様子を確認することができません。また、前払いをすると注文どおりの商品が届かないリスクを消費者側が負うこととなります。

被害の多くは、事業者の住所・電話番号が不明で、連絡方法がメールに限られているため、トラブルが生じた後にメールによる連絡ができなくなる事業者との連絡が途絶えてしまいます。したがって返金交渉をすることができず、被害救済が非常に困難になってしまいます。

【トラブル対処法】

●他のショッピングサイトでは売切れている商品が、そのサイトには全色・全サイズ揃っていたり、価格が他の店舗と比較して安すぎる場合には、「会社概要」に住所・電話番号・メールアドレス・代表者名などの記載があるか確認しましょう。以上の記載が無い場合、店舗が存在しないことがありますので注意しましょう。

●前払いによるトラブルのうち9割以上の振込先が個人名の口座です。通常、ほとんどのショッピングサイトでは支払い方法を選択できます。振込先が個人名の口座の場合には前払いでの購入はやめましょう。

●サイト名がアルファベットで読み方が分からない、日本語が不自然使用されている文字のフォントが日本のものではないようなサイトには注意しましょう。

ネット通販は申し込む前に会社概要やショップ利用者の書き込みなどを確認し、信用できるショップかどうかしっかり判断して注文するよう心がけましょう。

問い合わせ先

西海市消費生活センター

☎37-0145(相談専用)

安全安心課 ☎37-0028



民泊についての説明会を開催します！

「エコヴィレッジさいかい元気村」の増山会長を講師に一般の家庭等で修学旅行生やお客様に宿泊をさせていただく「民泊」の西海市での取り組みについて説明会を開きます。西海市では民泊による海外からのお客様の受け入れや修学旅行の受け入れを推進しています。近年、体験型の修学旅行の需要が伸びており、特に農村地域の民家へ宿泊し、地元の方との触れ合いや農業体験等を取り入れた「民泊」はますます人気となっています。

今回の説明会では「民泊」とはどのようなものかについての説明や実際に受け入れを行ったときの様子等についての説明を予定しています。少しでも興味ある方はぜひご参加下さい。

説明会日程 7月28日(火)

時間 19時30分～(60～90分程度)

場所 大瀬戸コミュニティセンター

(大瀬戸町) 2階 第3会議室

内容 西海市の民泊についてのお話

説明会参加費 無料

申込方法 説明会参加の希望の方は

西海市観光協会 観光事業部

☎37-158333までご連絡

お問い合わせ先 まちづくり推進課
☎37-10064

「さいかい井」がリニューアルします！

今回で第17弾目を迎える「さいかい井フェア」は、今までの内容を大幅リニューアルして開催します。

そこで、さいかい井の定義など今回の変更内容について説明会を行います。第17弾さいかい井フェアへの参加に少しでも興味を持っている店舗はぜひご参加ください。

説明会日程 7月15日(水)

時間 14時～15時

場所 西海公民館(西海町) 研修室5

内容 さいかい井の定義などについて

秋のさいかい井フェアは、10月3日(土)～11月28日(土)までの開催予定です。

詳しくは、西海市役所 まちづくり推進課

☎37-10064までお尋ねください。

7月
健康
テレホン
サービス

☎0120-555-203 携帯電話不可
長崎 095-826-5511
*祝日は、前日のテープが流れます。
「健康一ロメモ28集」発売中 健康テレホンサービスで2014年の一年間放送された原稿をまとめた小冊子を400円で発売しています。ご注文は下記の問い合わせ先までお願い致します。
長崎県保険医協会 長崎市恵美須町2-3-2 F
☎095-825-3829 / FAX 095-825-3893

7月のテーマ
熱中症～汗は大事なラジエター
子どもたちが頭を打った時の注意
咽喉結膜熱(プール熱)
耳が詰まる 耳管狭窄症
精神科からみたレビ小体型認知症
前立腺がんのロボット手術

5 月 中		
	日本人	外国人
転入	48	24
転出	59	5
出生	8	0
死亡	31	0

※平成24年7月9日から外国人が住民基本台帳法の対象に含まれるようになりました。

		平成27年 5月31日現在	前月比
人 口	日本人	29,327	-28
	外国人	291	17
男	日本人	14,139	-8
	外国人	225	13
女	日本人	15,188	-20
	外国人	66	4
世帯数	日本人	12,429	-9
	混 合	33	0
	外国人	248	17

各 町 別					
西 彼	西 海	大 島	崎 戸	大瀬戸	
8,642	7,705	5,098	1,586	6,296	
40	8	236	2	5	
4,134	3,639	2,550	749	3,067	
8	0	214	2	1	
4,508	4,066	2,548	837	3,229	
32	8	22	0	4	
3,238	2,903	2,585	890	2,813	
10	6	12	1	4	
29	1	216	1	1	

西海市の人口の動き





市長の あんないごとーいごとー

みなさん、こんにちは、市長の田中です。

今年の7月3日は、50年に一度という記録的な豪雨が西海市を襲いました。記憶にまだ新しいと思いますが、1時間の降雨量が大瀬戸町で91ミリ、西彼町で87ミリと、西海市を短時間に縦断した結果、人命に関わるような激甚災害には及ばなかったものの家屋、農用地など甚大な被害を受けた皆様には心からお見舞いと復旧にかかるとご努力に敬意を申し上げる次第です。

広島市では土石流によって多くの尊い人命が失われました。梅雨の末期を迎えて、昨年のごうした災害を教訓としながら、行政区ごとの自主防災組織を立ち上げ「自分の地域と自分の命は自分達で守る」という、自然災害に対する意識と備えを、急ピッチで行って参りたいと思っております。

また、昨年の長雨や日照不足は、柑橘類や野菜などの生育にも悪影響をもたらしました。今年もすでに地球規模で異常気象が続いております。新しく打ち上げられた気象衛星ひまわりの運用が今月七日「七夕の日」からはじまり、最新データが自然を営みとする業種をはじめ広く真価を発揮してくれると信じています。

さて、今月5日には第52回大瀬戸ペーロン大会が開催され、夏を呼ぶ風物詩として熱戦が展開されたことと思います。今年の見どころは電源開発チームの3連覇なるか！地元の伝統チームの雪辱が果たされたか？大変気が抜けない争奪戦が展開されたことでしょうか。選手、関係者の皆様大変お疲れ様でした。

夏を呼ぶ風物詩としてもう一つ、7月19日には第23回長崎西海トリアスロン祭りが開催されます。

この大会は九州・沖縄学生トリアスロン選手権大会を兼ねた伝統ある大会で700名を超すアスリート・鉄人達が集い、また、ゲストアスリートとしてファッションモデルの道端カレンさんも出場されます。選手のパフォーマンス、地元大島町をはじめとするボランティアのみなさん達のおもてなしで楽しい大会にしたいと思っています。

旧オランダ村のリニューアル事業につきましては、バイオパーク株式会社など市内企業が主な株主となった「ホーランドビレッジ株式会社」によるBゾーンの施設構成計画が固まり、来年4月のオープンに向けた動きが始まりました。「かつての旧オランダ村の復刻ではなく、新しいコミュニティの創造」いつでも、何度でも、気軽に楽しめる施設創り」「西海市の特産物の情報発信」「市内の観



光施設各地を結ぶ周遊観光の拠点づくり」などを経営方針に掲げています。市民をはじめ西海市にお越しただく多くの方へのおもてなしの施設として、また交流人口獲得、各観光地との相乗効果に期待と応援をいたします。

田中隆一



▲昨年のトリアスロン大会の様子

平成27年度 夏祭り日程表

地区名	名称	日時	場所
大瀬戸	第30回おおせと夏祭り	8月13日(木) 17時〜	榎浦多目的広場
崎戸	第32回さきと納涼花火大会	8月10日(月) 19時〜	崎戸港入口
西海	第12回横瀬浦あっぱよし夏祭り	8月14日(金) 17時〜	横瀬浦公園
	第20回七ツ釜地区盆踊り大会		七釜郷民グラウンド
	第13回面高夏祭り		面高交流センター前広場
	第36回西彼町夏まつり	8月16日(日) 16時〜	西彼多目的運動公園
大島	第11回大島ふれあいフェスティバル	8月22日(土) 16時〜	大島中央運動公園他

夏祭りボランティアスタッフを募集

第30回おおせと夏まつり

8月13日におおせと夏まつりが開催されます。あなたも「お祭りを創り上げる感動」を一緒に体感してみませんか？

活動日 8月12日(水)・13日(木)

場所 榎浦多目的広場(まつり会場他)

内容 会場設営・整理・清掃・販売補助など

募集締切 7月31日(金)

問い合わせ先 おおせと夏まつり実行委員会事務局(西海市商工会事務所内) ☎3715400)

第36回西彼町夏まつり

8月16日に西彼町夏まつりが開催されます。一緒に盛り上げてくれるボランティアスタッフを募集しています。ご参加いただける方は左記へご連絡ください。

活動日 8月16日(日)

場所 西彼多目的運動公園

内容 会場設営・整理・清掃・販売補助など

募集締切 7月31日(金)

問い合わせ先 西彼町夏まつり実行委員会事務局(西海市商工会事務所内) ☎3715400)

編集者のひとこと

このあいだ7歳の甥と3歳の姪と一緒に西海橋公園に行きました。新西海橋の下にある添加歩道中央の床には、透明ガラス張りの窓があり、そこから見下ろした渦潮は、高所恐怖症の私にとってそれは恐ろしいものでした(笑)それと同様に、公園にある高くて急な角度の滑り台から滑った時も思わず叫んでしまいました(笑)

帰りの車内では映画「アナと雪の女王」のCDを聴きながら2人とも元気よく歌っていたのですが、大人っぽい歌詞を子どもが歌うと何だか面白く感じた一方で、甥と姪の成長をしみじみ感じました。ありのまま大きくってね。…(心)

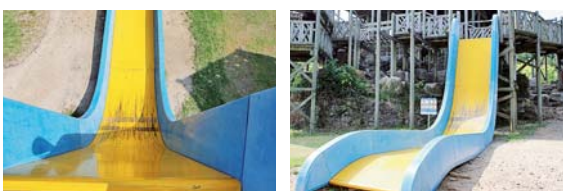

▲いざ上から見ると…

▲滑り台

遊ぶ時は十分注意してね!



西海市 Saikai life of calendar

くらしのカレンダー



※各教室講座については、各担当部署にお問い合わせください。
 ※大瀬戸コミセン：大瀬戸コミュニティセンター
 ※大島離島センター：大島離島開発総合センター

平成27年
2015年
7月

月	火	水	木	金	土	日
13	14 ●障がい者就労相談 福祉事務所 1 階会議室 13時～15時	15 ●脳★はつらつ教室 大島離島センター 10時～11時 崎戸本郷公民館 14時～15時 ●西彼地区人権・ 行政・法律相談 西彼保健福祉センター 10時～15時	16	17 ●大島地区行政相談 大島離島センター 10時～14時	18	19 ●救急医療 在宅当番医 金森医院 (西海) ☎32-0006 浦口医院 (大瀬戸) ☎22-0015 松島診療所 (大瀬戸) ☎22-0271
20 海の日 ●救急医療 在宅当番医 東内科医院 (西彼) ☎27-0127 中村医院 (大瀬戸) ☎22-0012	21	22 ●脳★はつらつ教室 西海公民館 10時～11時 西彼教育文化センター 14時～15時 ●“社会を 明るくする運動” 中学・高校生弁論大会 大島文化ホール 9時30分～	23 ●脳★はつらつ教室 ふれあい工芸館 14時～15時	24	25	26 ●救急医療 在宅当番医 田中医院 (西海) ☎32-0033 山崎医院 (崎戸) ☎35-3337
27 ●健康相談 西彼保健福祉センター 9時30分～11時	28 ●障がい者就労相談 福祉事務所 1 階会議室 13時～15時	29	30	31	1	2

健康相談 (7月・8月)

曜日	場所	受付時間
7月27日・8月31日 月	西彼保健福祉センター	9:30～11:00
7月29日・8月26日 水	西海保健センター	
7月30日・8月27日 木	大島保健センター	
7月28日・8月25日 火	崎戸中央公民館	
7月31日・8月28日 金	大瀬戸保健センター	

※身体や心の健康に関することなどご相談ください。
 保健師などによる個別相談を行います。

母子健康手帳交付日程

曜日	場所	受付時間
7月17日 金	こども課 (市役所第1別館)	13:30～16:00
8月21日 金	こども課 (市役所第1別館)	

※上記の定例日以外の発行については、原則として予約制です。こども課
 にご連絡ください。
 ※母子健康手帳交付には、印鑑が必要です。

子どもの予防接種

平成27年度の麻しん・風しん予防接種の対象は下記のようになっています。
 ・第1期：生後12か月以上24か月未満
 ・第2期：平成21年4月2日～平成22年4月1日生まれ

すくすく相談会

曜日	場所	時間	予約締切
7月15日 水	大島保健センター	11:00～12:00	7月9日(木)
8月5日 水	大瀬戸保健センター	10:00～12:00	7月30日(木)
8月6日 木	西彼保健福祉センター	10:00～11:00	7月31日(金)

臨床心理士による子育てに関する相談を受けています。
 乳幼児相談、乳幼児健康診査等の日程については、「西海市母子健康カ
 レンダー」に掲載しています。母子健康カレンダーは、母子保健事業実
 施時や各総合支所でも配布します。また、西海市ウェブサイトにも掲載
 しています。

乳幼児相談

曜日	場所	受付時間
7月17日 金	大瀬戸保健センター	10:00～11:30
7月28日 火	西彼保健福祉センター	
8月7日 金	大島保健センター	
8月11日 火	西海保健センター	
8月21日 金	大瀬戸保健センター	
8月25日 火	西彼保健福祉センター	

※就学前までのお子さんと保護者の方を対象に、身体計測・栄養相談・歯
 科相談・保健相談を行います。
 ※お誕生相談 (その月に1歳のお誕生日をむかえる方が対象です。事前に
 通知します。)
 ※妊婦相談 (助産師や保健師、栄養士が対応いたします。)
 ※おっぱい相談 (妊婦・授乳中の方の相談を助産師がお受けします。予約
 優先です。)

救急医療在宅当番医 西彼杵医師会 ☎095-882-5268

※当番医は変更になることがあります。

※専門外に対しては診療ができない場合があります。
 ※ご利用の際は、当番医に電話で確認してください。



平成27年
2015年
8月

西海市 **くらしのカレンダー**

※各教室講座については、各担当部署にお問い合わせください。
 ※大瀬戸コミセン：大瀬戸コミュニティセンター
 ※大島離島センター：大島離島開発総合センター



月	火	水	木	金	土	日
27	28	29	30	31	1	2 ●救急医療 在宅当番医 田中クリニック(西彼) ☎27-0035 池田医院(西海) ☎33-2021 ●西海市子ども会 スポーツ大会 西海、西彼、大島
3	4	5 ●脳★はつらつ教室 大島離島センター 10時~11時 崎戸本郷公民館 14時~15時	6 ●脳★はつらつ教室 ふれあい工芸館 14時~15時 ●年金相談 (予約制) 大瀬戸コミセン 11時~15時	7 ●崎戸地区人権・ 行政・法律相談 崎戸中央公民館 10時~15時	8	9 ●救急医療 在宅当番医 小武医院(西海) ☎32-2121 雪浦ひらクリニック(大瀬戸) ☎22-9508
10 ●第32回さきと納涼花火大会 崎戸港入口 19時~ ●大島地区行政相談 大島離島センター 10時~14時	11 ●障がい者就労相談 福祉事務所1階会議室 13時~15時	12 ●脳★はつらつ教室 西海公民館 10時~11時 西彼教育文化センター 14時~15時 ●大瀬戸地区人権・ 行政・法律相談 大瀬戸コミセン 10時~15時	13 ●第30回おおせと夏祭り 榎浦多目的広場 17時~	14 ●第15回川内いきいき夏祭り (株)パラダイス駐車場 17時~ ●第12回横瀬浦あっぱれ夏祭り 横瀬浦公園 17時~ ●第20回七ツ釜地区盆踊り大会 七釜郷民グラウンド 17時~ ●第13回面高夏祭り 面高交流センター前広場 17時~	15	16 ●第3回丹納地区納涼夏まつり 瀬川地区ゲートボール場前広場 17時~ ●第36回西彼町夏まつり 西彼多目的運動公園 16時~ ●救急医療 在宅当番医 真珠園療養所(西彼) ☎28-0038 わたなベクリニック(大瀬戸) ☎23-3002 松島診療所(大瀬戸) ☎22-0271
17	18	19 ●脳★はつらつ教室 大島離島センター 10時~11時 崎戸本郷公民館 14時~15時	20 ●脳★はつらつ教室 ふれあい工芸館 14時~15時	21	22 ●第11回大島ふれあいフェスティバル 大島中央運動公園他 16時~	23 ●救急医療 在宅当番医 金森医院(西海) ☎32-0006 須山医院(大島) ☎34-2123
24	25 ●障がい者就労相談 福祉事務所1階会議室 13時~15時	26 ●脳★はつらつ教室 西海公民館 10時~11時 西彼教育文化センター 14時~15時	27	28	29	30 ●救急医療 在宅当番医 東内科医院(西彼) ☎27-0127 浦口医院(大瀬戸) ☎22-0015
31						



民間事業者のみならずも マイナンバーを扱います！

平成28年1月以降、以下の手続で従業員などの

マイナンバーを記載する必要があります。

- ・健康保険や厚生年金の手続や、源泉徴収の手続
- ・証券会社や保険会社が行う、配当金や保険金等の法定調書の提出など



制度が始まるまでに、準備をお願いします。

マイナンバーに対応した
人事・給与などの
システム開発や改修

マイナンバーを適正に
扱うための従業員研修
や社内規程づくり

マイナンバーを含む
個人情報の安全管理
措置の検討

特定個人情報*の管理は、ガイドラインを踏まえた対応が必要です。

マイナンバーの取扱いには、個人情報保護法よりも厳格な保護措置を設けています。

*マイナンバーをその内容を含む個人情報のことを行います。

ガイドラインに関する情報はこちら ▶ [特定個人情報保護委員会](#) **検索**

法人には法人番号が通知されます。

平成27年10月から、法人[※]には1法人1つの法人番号(13桁)が指定され、登記上の所在地に通知されます。

マイナンバーと異なり、法人番号はどなたでも自由に利用できません。

※法人番号は、株式会社などの「設立登記法人」のほか、「国の機関」「地方公共団体」「その他の法人や団体」に指定されます。
(法人の支店・事業所等や個人事業者の方には指定されません。)



【マイナンバー・法人番号の詳細はこちら】

公式サイト

マイナンバー

検索

公式 Twitter

お問合せ

☎ 0570-20-0178

平日9時30分～17時30分(土日祝日・年末年始を除く)
※一部携帯電話等で上記マイナンバーに繋がらない場合は、
050-3816-9405におかけください。
※マイナンバーは通話料がかかります。

※外国語対応(英語)は0570-20-0291におかけください。
平成27年4月からは、英語・中国語・韓国語・スペイン語・ポルトガル語で対応。



マイナンバー ツイッター

検索

個人の皆様にも、大切なお知らせがあります。

今年の10月から、 あなたにも マイナンバーが 通知されます。*

*マイナンバーの通知は、住民票の住所に送られます。
(住民票の住所と異なる方へは、お住まいの市町村に住民票を移してください。)

マイナンバー(社会保障・税番号)とは
国民一人ひとりがもつ12桁の番号です。

マイナンバーは、社会保障・税・災害対策の
分野で個人の情報を適切かつ効率的に
管理するために活用されます。

※対象者は、住民票を有する全ての方
(中长期に滞在する特別永住者などの外国人も含む)です。

もうすぐ
はじまるよ！

マイナンバー
マイナちゃん



家族みんなが読み終わったらチェック！
大切に保管してください。



マイナンバーによる情報連携で、よりよい暮らしへ。

マイナンバーは、安心・安全な仕組みで各機関が分散管理する個人情報をつなぐ役目を果たします。これによって国や地方公共団体等での情報連携が可能になり、さまざまなメリットをもたらします。

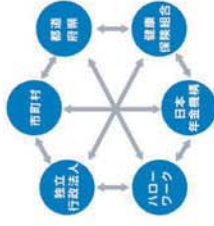

国民の利便性の向上

年金や福祉などの申請で、書類の添付が減ります。



行政手続が、正確で早くなります。



災害時の行政支援にマイナンバーを活用。



適正・公平な課税を実現します。

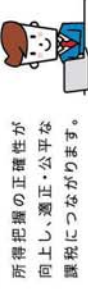

年金などの社会保障を、確実に給付します。



行政の効率化

公平・公正な社会の実現

この2つで、さらに便利に!

個人番号カード

市町村に申請すると交付が受けられる、顔写真付きICカードです。

●身分証明書になるほか、健康保険証などの機能追加が検討されています。



●ICチップを活用した様々なサービスも展開される予定です。

こんなメリットも。

各種証明書をコンビニで発行!



※全国の市町村において順次拡大中。

マイ・ポータル(仮称)

自宅のパソコンから様々な情報を取得できる個人用サイトです。

取得可能な情報(予定)
●年金など、各種社会保障料の支払い状況
●行政機関が自分の個人情報へアクセスした履歴



平成29年1月開設予定

※スマホやタブレットからのアクセスも可能になる予定です。

将来的には、こんなメリットも予定されています。

●予防接種の履歴、確定申告に必要な情報などをネットで取得!
●引越しなどの複数の届出が、パソコンでまとめてできる!

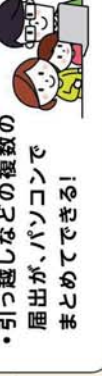

平成27年10月～

マイナンバーの通知を住民票の住所へ送付開始

平成28年1月～

●社会保障・税・災害対策の手續で、マイナンバーの利用が開始
●申請者に、個人番号カードを交付

平成29年1月～

国の行政機関の間で、情報連携を開始

平成29年7月～

地方公共団体等も含めた、情報連携を開始

制度実施の流れ

情報セキュリティを高める 安心・安全な仕組みづくり

個人情報分散管理

一元管理しないことで、手づる式の情報漏えいを防ぎます。

成りすまし防止

行政手續などで、マイナンバーのみの本人確認は行いません。

システムへの接続制限

各機関で情報連携を行う際は、接続できる人を制限。通信の暗号化も行います。

マイナンバー保護評価

各機関がマイナンバーのシステム開発や改修を行う前に、実施します。

アクセス記録の確認

自宅のパソコンで、自分の個人情報にアクセスした行政機関を確認できます。

第三者機関の新設

制度の運用を厳しく監視する、特定個人情報保護委員会を設置しました。

罰則の強化

マイナンバーの漏えいや目的外の収集には刑事罰が科せられる場合があります。

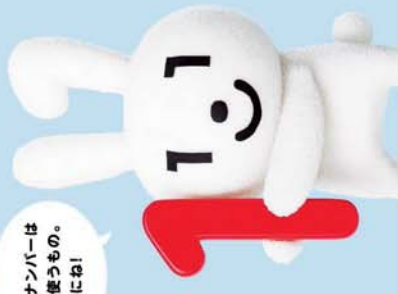

マイナンバーは一生使うもの。大切にね!