

広報
さいかい
SAIKAI CITY
さいかい
4

- 4 まちの話題
- 6 まちづくり
- 11 きょういくの広場
- 12 環境ニュース
- 14 ほけんとふくし
- 17 暮らしの情報
- 21 観光トピック



西海市
2017 (H29) No.144

活躍のまち
さいかい



早春の崎戸を
満喫

笑顔でよい汗を流しました
詳細は5ページをご覧ください。



西海市にたくさんのお花を

ボランティアグループ『花の街づくりチーム』

市内のイベント会場やポートホール長崎にハンギングバスケット*を飾って来場者を笑顔にさせるボランティアグループ「花の街づくりチーム」。花の水やりや雑草摘みなどのメンテナンスを1年中行っています。

約5年前から数名で活動していたのですが、口コミで広がり、花を飾る事に魅了されたメンバーが徐々に集まりだしました。「西海市を花で元気にしよう!」、「西海市の力になりたい!」という想いを抱いた現在の在籍人数は35名。昨年正式に「花の街づくりチーム」が発足しました。

顧問のハンギングバスケットマスターの杉尾雅峰^{がほう}さんは、教室を定期的に行き、メンバーに花の魅せ方、空間の使い方を伝授。今やハンギングバスケットの資格取得者は10名以上になりました。同チーム事務局長の森さんは「将来的にボランティアの人数を増やして、西海市を花いっぱいにしたい。」と話してくれました。



※ハンギングバスケット…花を植えた吊り鉢を壁にかけたり、門扉に吊るしたりして高い位置で楽しむ。



募集

「花の街づくりチーム」は和気あいあいとした、とても楽しい雰囲気です。一緒に西海市を花で元気にしませんか!?興味がある方は下記の問い合わせ先までご連絡ください。

問い合わせ先 事務局 森 ☎090-1161-6145

今年度の活動は次のとおりです。

- 5月 寄せ植え華道 1級～3級 資格検定試験
- 6月 花壇づくりノウハウ講座 受講
- 8月 飯塚市花いっぱいサポート講座 受講
- 9月 寄せ植え華道 1級～3級 資格検定試験
- 10月 寄せ植え華道 1級～3級 資格検定試験
- 11月 大鍋まつり
- 12月 春にむかう花壇づくり講座 受講

毎月の活動

- 勉強会
- 市内に設置している花のメンテナンス

ふる里への想い

西海市関西会 一ノ瀬 翔治



ふるさと瀬川村の思い出

私は、大阪に出て54年になります。関西に於けるふるさと西海市の応援団であります「西海市関西会」とのかかわりは、初代会長の西川圭一氏に誘われ、第2回総会から事務局として参加し現在に至っております。

私は、母の実家である瀬川村丹納郷（現在西海市西海町丹納）で生まれ、瀬川小学校（現在西海東小学校）4年生までの10年を瀬川村で育ちました。当時は戦後の混乱期、空襲で焼け出された人や、私の家族のように外地から引揚者など、それぞれの実家等を頼って移り住んだ方々が沢山おられました。近所に同年代の友達も多く、そのころの毎日は貧しくても活気に溢れていたように思います。

物心ついてからの思い出を挙げますと、食べ物は麦飯、かまこ餅、西瓜、まくわ瓜、みかん、とんこ柿、山桃など私の旺盛な食欲を満たしてくれました。各家々に牛小屋、豚小屋があり賑やかでした。子供達の遊びは、山中での小鳥のわな掛け、メジロ取り、幡揚げ、コマ回しなど手作りの遊び道具が殆んどでした。節季の村を挙げての行事は、公民館での敬老会、手押し消防ポンプにより提灯落とし競争、小学校の運動会、八幡神社の遷宮祭行列、伊ノ浦瀬戸の潮見会、海岸の巻貝取り、磯のあらかぶ釣りなどが記憶に残っています。その後、父の仕事の都合で佐世保市に移転しましたが、この山野を駆け回った瀬川村での10年が私のふるさと感の原点になっています。

近年になっての思い出は、私の還暦の年に小学校時代の友人から、西海橋コラソンホテルで開催する第13回瀬川中学校

（昭和55年閉校）卒業生の同窓会に誘われ、卒業生でもないのに特別参加者として出席し、50年ぶりに再会して、記憶に残った方々と懐かしく楽しいひと時を過ごすことが出来たことです。

瀬川村はその後西海村から西海町に変わり、やがて平成の大合併で5町がまとまり西海市へと変わったわけですが、同時に関西で暮らすふるさとの方々の集まりも「西海市関西会」としてまとめ、現在三代目となる笹本会長のもと平谷事務局長が中心に、ふるさと訪問の計画、ふるさとへの桜苗木の植樹、企業誘致活動のサポート、スポーツ遠征時の応援などふるさとを元気にする活動に力を注いでいますので西海市民の皆様方よろしくお願ひ致します。

私の経歴は、大阪府警察で41年勤め、その後裁判所の民事調停委員を7年間経験しました。昨年春、勲章（危険業務従事者叙勲・瑞宝双光章）を頂いて天皇陛下の拝謁を受けることができました。人生の大半を関西で過ごし、関西弁で話しているつもりでも、言葉の端々に瀬川村の訛りがあることに気づくことがあります。この訛りは一生消えることはないと思っています。これもまた、私とふるさとを繋ぐ勲章だと思い、この勲章を大切にしながら、これからもふるさと西海市との強い絆を結ぶための活動に微力ながら力を注いで参りたいと思っています。

いつも応援してくださる関東・関西の西海市人会員の皆さまに深くお礼申し上げます。ご親戚やお友達で関東・関西にお住まいの方がいましたら、ぜひ入会をお勧めください。入会についての問い合わせ先 政策企画課秘書広報班 ☎37-0261

月刊

西海誌

good city!
good people!
good job!

月刊西海誌は、シティマネージャーの宮里が市民や職員と、仕事・暮らし・遊びなど様々なことについておしゃべりしたり、教えてもらったりする企画です。



大島「SOY-ne」(ソイーネ)代表 久田 昭子さん
大島町で地域に伝わる味噌作りの技術と味を守りつづける女性グループ「SOY-ne」さん。
今日はその代表の久田昭子さんにお話をお伺いします!



宮 SOY-ne さんはとても歴史が長いグループですね。



久 昭和 57 年に大島の部会を開いたのが開始です。“女性の自立”を目指して「大島生活研究グループ」を立ち上げ、味噌作りを開始したのが始まりです。

宮 30 年以上も前なんですね。



久 活動の範囲が単に味噌を作るだけでなく、子供達へ味噌を広めたり、若い方への新しい味噌の食べ方の提案にも幅が広がってきて、12 年前に「SOY-ne」という名前になりました。



宮 名前がいいですね。



久 『大豆 (SOY)』と『いいね』を合わせて、「SOY-ne」(ソイーネ)という名前にしました。



宮 すごく覚えやすいし、活動の中身も分かるし、いいネーミングですね。



久 現在は、味噌としては珍しい「有色大豆」を使った新たな味噌作りを企画しているところです。開発できたら、多くの人に食べてもらい、ゆくゆくは故郷の味として残ればいいなと考えています。

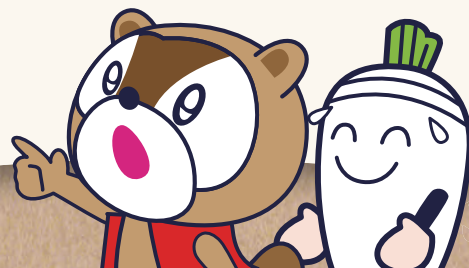



生活衛生事業功労者医薬・生活衛生局長表彰を受賞

11月20日に、西彼町小迎郷の理容店を経営されている川添克之さんが平成28年度生活衛生事業功労者医薬・生活衛生局長表彰を受賞されました。この表彰は、衛生措置の改善向上、また健全な経営の育成等に特に顕著な功績のあった方に対して、厚生労働省が制度を設けています。

川添さんは、「評価していただき、大変光栄に思います。今後も接客業の理念を大事にして、真面目に仕事に勤めてまいります」と述べられました。

平成26年度には県から生活衛生事業功労者表彰も受賞されています。



▲受賞した川添克之さん



『第10回アグリフード EXPO大阪2017』 出展で販路拡大の 架け橋に！

国産農産物をテーマとした全国規模の展示商談会「第10回アグリフード EXPO大阪2017」(出展者数455・来場者数15,262名)2月22日(水)〜23日(木)の2日間に渡り大阪市ATCアジア太平洋トレードセンターにおいて開催されました。

出展物は西海市の特産品である、原口早生(温州みかん)を利用した『お菓子のいわした』(西海町七ツ釜)が製作した「うず潮ロール」、『フレージュ近藤』(西彼町小迎)が製作した「もなか」です。これは西海市農業振興公社が規格外品の有効活用を目的とし原口早生を利用して西海市内のお菓子店舗と連携した商品です。併せて長崎県技術開発センターが「ホワイトチョコ・キャラメル等」および九州大学・長崎大学・長崎県立大学・同県と協同開発された、びわの葉とお茶の葉を混合発酵させた「美軽茶」等の出展も同時に行いました。

昨年度に引き続き、公益財団法人中央果実協会事業を活用し、長崎西彼農業協同組合が主体となり長崎県農業技術開発センター・西海市農業振興公社が一体となり取り組んできたものです。

今回の商品につきましては原口早生を果皮ごと無駄なく100パーセント利用し、まるごとペーストした一次加工品を使用することで、規格外品をとっても有効に活用したものとなっています。

長崎県西海市を代表するお土産に良いと、会場のバイヤーからはもちろん、同郷からのバイヤーの評価も高く商談に前向きなバイヤーも多数ありました。

西海市内外の皆様にも永く愛される商品となり、生産者および販売業者の所得向上に繋がることが期待されます。

店頭に並びましたらぜひご賞味ください。



お土産やおやつにピッタリだね♪





3年ぶり10度目優勝おめでとうございます!!



▲想いをつなぐ



駅伝大会で総合優勝

2月17日から19日の3日間にかけて第66回郡市対抗県下一周駅伝大会が行われました。小学生から社会人まで男女力を合わせてタスキをつなぐ同大会では、西彼・西海チームが3日連続で首位を維持。記録は累計21時間32分52秒で、2位に約23分の差をつけて3年ぶり10度目の総合優勝を果たしました。

「食生活改善で生涯健康づくり」をテーマに集い開催

2月25日に「食生活改善で生涯健康づくり」をテーマとして、大瀬戸コミュニティセンターで市内外の各地で地域づくりにおける個人、グループの約60名が参加し、「おおせとオヤジ夜究教室」主催による「2017オヤジNおおせと」の集いが開催されました。同教室は、平成12年度に男の自立をテーマとした旧大瀬戸町の社会教育講座の受講生を中心として発足した地域おこしグループです。年齢にとらわれず、家事を定めることを目標に、現在25名の会員で各種の活動を展開し、地域活性化を推進しています。



集いでは、市の管理栄養士と保健師から「健康と食」と題した講演や大瀬戸町の糸す蛸や西海町のゆでぼし大根の料理、野菜をたくさんつけた生活習慣病予防料理を参加者全員でつくり、食しながら親睦を深めました。また、「西海弁で語る長生きの秘訣」と題して、市役所職員の有志で活動している団体による寸劇も披露され、笑いの中にも健康の大切さを学んだ集いの一役でした。

みんなで歩こう!

爽やかな潮風と

春の日差しの中で

3月5日、崎戸さんさん元気らんどをスタート・ゴールとする第12回さいかいシティウォークが開催されました。市内外から親子連れや友人、愛犬を連れて約200名が参加しました。

コースは崎戸町内全域を回る鍛錬コース(21キロメートル)と北緯33度線展望台を往復するファミリーコース(10・5キロメートル)の2コース。

途中の休憩所で給食を食べたりお茶を飲んだりして一休みしながら、ほとんどの参加者が完歩し、心地よい汗を流した1日となりました。



▲春の陽気を楽しみながら

みんなで歩くと
気持ちがいいね!





平成28年度 西海市表彰

2月28日、市役所議場において、平成28年度西海市表彰式が行われ、地方自治などの各分野で功績があった12名に、表彰状と記念品が贈られました。

今年度受賞された方をご紹介します。(敬称略)

人命救助功労

▼長濱 静男 (崎戸町)

平成29年1月31日崎戸町において、海中に転落した男性を迅速かつ的確な処置により救助されました。

地方自治功労

▼小橋 茂 (大島町)

▼三岳 孝夫 (大島町)

▼宮津柳 二郎 (崎戸町)

▼大松 達生 (大瀬戸町)

多年にわたり行政区長として市勢の発展に尽力され、地方自治の振興に貢献されました。

教育文化スポーツ功労

▼永野 佑樹 (西海町)

平成27年度全国高等学校総合体育大会ソフトボール競技において優勝され、本市のスポーツ水準の向上に貢献されました。

▼吉岡 直哉 (大瀬戸町)

第70回国民体育大会ウエイトリフティング競技94キロ級スナッチにおいて優勝され、本市のスポーツ水準の向上に貢献されました。

▼小川 衛 (大瀬戸町)

ねんりんピック長崎2016美術展の日本画部門において最高賞である厚生労働大臣賞を受賞され、本市の文化水準の向上に貢献されました。

社会福祉功労

▼原田 榮次 (崎戸町)

▼本多みつる (崎戸町)

多年にわたり民生委員・児童委員として民生の安定に尽力され、社会福祉の向上に貢献されました。

▼豊田 繁美 (西海町)

多年にわたり身体障がい者相談員として多様な相談の解決に尽力され、社会福祉の向上に貢献されました。

特別功労

▼鳥海 連志 (大島町)

リオデジャネイロ2016パラリンピック競技大会車椅子バスケットボールに日本代表選手として出場し、本市のスポーツ水準の向上に貢献されました。



平成28年度 西海市教育・文化・スポーツ功労表彰

個人8名を 表彰

教育・文化・スポーツの分野で特に功績があった個人や団体を表彰する平成28年度西海市教育・文化・スポーツ功労表彰式が2月22日、大瀬戸コミュニティセンターで執り行われ、個人8名が功労表彰を受賞されました。

今年度受賞された方をご紹介します。(敬称略)

文化顕彰

▼^{はらだ}原田 ^{たまき}環 (大島西小学校5年)

第62回長崎県小中学校児童生徒美術作品展
「子ども県展」絵画部門・造形教育研究会賞受賞

▼^{おがわ}小川 ^{まもる}衛 (大瀬戸町)

ねんりんピック長崎2016「美術展」・
日本画部門・厚生労働大臣賞受賞

スポーツ顕彰

▼^{つじ}辻 ^{まさき}雅輝 (大島東小学校6年)

第15回日本バドミントン
ジュニアグランプリ2016・第3位

▼^{かわぐち}川口 ^{りゅうせい}隆生 (西彼町、長崎工業高校3年)

第27回全九州テコンドー選手権大会・
男子54kg級・第3位

文化功労

▼^{いちのせ}一瀬 ^{のりこ}紀子 (西彼町)

昭和39年にコーラスグループ「ぐみの実」を設立し、52年以上にわたり指導。県大会にも多数出場するなど、市の文化活動の振興に貢献されました。

▼^{たなかみちお}田中純智男 (西海町)

昭和61年より、黒口龍踊り保存会会長を30年以上務め、市の伝統芸能の継承、保存に貢献し、地域の活性化に寄与されました。

スポーツ功労

▼^{むらい}村井 ^{りょうじ}良二 (西海町)

平成8年より「西海RC」を主宰し、20年以上にわたり子供たちへ陸上競技を指導し、児童の健全育成と市のスポーツの振興に貢献されました。

▼^{ながの}永野 ^{かつよし}克和 (西海町)

昭和61年に西海北クラブを創設し、30年以上にわたり小学生のソフトボールの指導を行い、児童の健全育成と市のスポーツの振興に貢献されました。

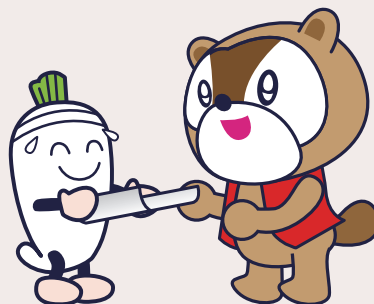



平成29年度 当初予算が決定

～4月の市長選挙を控え骨格予算として編成～

一般会計 187億8,570万円 (前年度比3.9%減)

特別会計 110億1,039万円 (前年度比7.0%減)

公営企業会計 23億7,872万円 (前年度比54.4%増)

全会計 321億7,481万円 (前年度比2.3%減)

平成 29 年度は 4 月に市長選挙が実施されることから骨格予算として編成し、継続事業や 4 月からの実施が必要な新規事業を除き、政策的な経費については、今後の補正予算で措置することとしました。このため一般会計予算の総額は、前年度比△3.9%、7.6 億円の減となっています。

防災行政無線のデジタル化や、一般廃棄物最終処分場の整備、大島文化ホールの改修などの大型事業が終了したことにより、事業費が前年度から大幅に減少している一方で、市内私立保育園の整備補助、大瀬戸小学校の体育館等の改修、教職員住宅の建設などの事業費が増加しています。

また現在本市では、平成 27 年度に策定した「西海市まち・ひと・しごと総合戦略」に基づき、人口減少問題の克服と地方創生の実現に向けたまちづくりを推し進めており、小中学生の医療費の助成や第 2 子目以降の保育料無料化、空き家を活用した移住促進といった事業について継続的に取り組んでいくこととしています。



- 学校の管理や文化スポーツ振興などに6万1千円
- 市議会の運営などに6千円
- 消防施設の整備や消防団の運営などに2万円
- 総務費 労働費などに8万1千円
- 農業、林業、水産業の振興などに ...2万1千円
- 道路、公営住宅、公園の整備などに4万7千円
- 高齢者、障害者、児童の福祉推進などに22万6千円
- 商工業や観光振興などに1万円
- 病気の予防やごみ処理などに ... 9万5千円
- 借りましたお金の返済に8万1千円

一般会計歳入の構成比

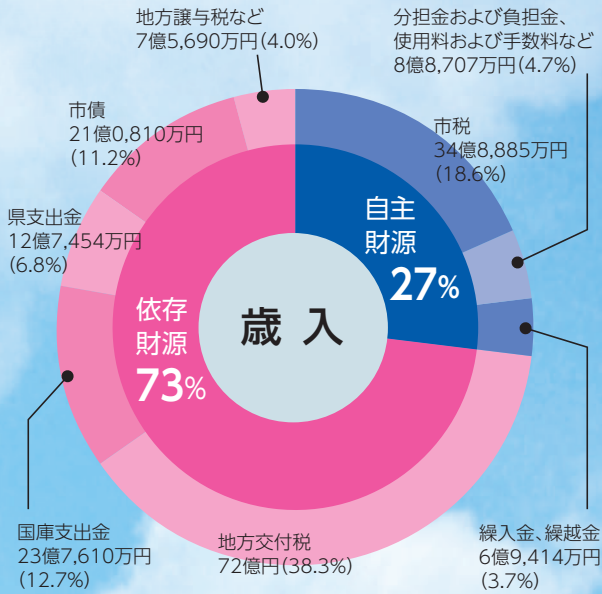

一般会計歳出の性質別構成比

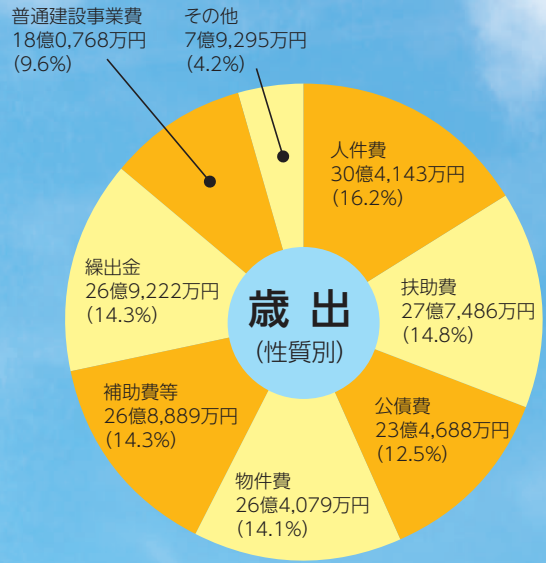

用語解説

- **自主財源**…市が自主的に得ることができる収入で、市税、使用料および手数料、諸収入など。
- **市税**…個人市民税、法人市民税、固定資産税、軽自動車税など、市へ納付される税金。
- **分担金および負担金**…特定の事業の実施により利益を受けた人(団体)から徴収するお金。
- **使用料および手数料**…施設の利用や役務の提供を受けた人から徴収するお金。
- **繰入金**…特別会計や基金などから一般会計に入れるお金。
- **繰越金**…前年度の会計から繰り越されるお金。
- **依存財源**…地方交付税や国・県支出金など、国や県から入ってくるお金や、市の借金である市債など。
- **地方交付税**…国税の中から、全国の自治体が同水準の事務が行えるよう、一定の基準により交付されるお金。
- **国・県支出金**…国や県から使用目的を特定して交付されるお金。
- **市債**…建物建設や道路整備など多額の費用がかかる場合に、国や銀行などから長期的に借りるお金。
- **地方譲与税**…国が徴収した税金から一定の基準に従い譲与されるお金。
- **人件費**…議員報酬、各種委員報酬、特別職給与、職員給など。
- **扶助費**…社会保障制度の一環として法令(生活保護法、児童福祉法、老人福祉法等)に基づき支出される経費および市単独で行っている各種扶助の経費。
- **公債費**…市が金融機関等から借り入れた市債(借金)の元利償還金など。
- **物件費**…賃金、旅費、交際費、需用費、役員費、備品購入費、報償費、委託料、使用料および賃借料、原材料費等。ただし、普通建設事業費、維持補修費および災害復旧事業費に含まれるものを除く。
- **補助費等**…各種団体等に対する負担金、補助および交付金、寄付金など。
- **繰入金**…一般会計と特別会計または特別会計相互間において支出される経費など。
- **普通建設事業費**…道路、橋りょう、学校、庁舎等公共用または公用施設の新増設などの建設事業に要する経費。
- **その他**…維持補修費、貸付金、積立金、災害復旧費、予備費など。

一般会計歳出の目的別構成比

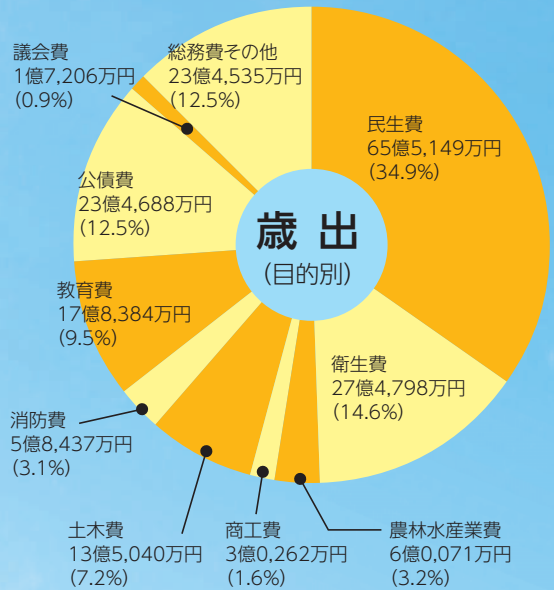

特別会計

会計名	予算額
国民健康保険(事業勘定)	49億1,320万円
国民健康保険(直診勘定)	2億1,801万円
後期高齢者医療	3億5,388万円
簡易水道事業	7,675万円
下水道事業	16億7,294万円
工業団地整備事業	1億0,966万円
交通船事業	1億1,504万円
介護保険(保険事業勘定)	35億2,502万円
介護保険(サービス事業勘定)	2,589万円

企業会計

会計名	予算額	
水道事業	事業収益	7億6,628万円
	事業費用	9億8,753万円
	資本的収入	8億4,661万円
	資本的支出	12億6,328万円
工業用 水道事業	事業収益	9,934万円
	事業費用	1億1,453万円
	資本的収入	1万円
	資本的支出	1,338万円



パブリックコメント募集！
風力発電等に係るゾーニング

西海市内において風力発電導入促進が可能なエリア、環境保全を優先すべきエリアなどを設定するにあたり、市民の皆様のご意見をお聞きするため、パブリックコメントを募集します。

【意見募集要領】

1. 募集対象
「平成28年度西海市風力発電等に係るゾーニング中間報告」
2. 募集期間
3月29日～4月28日
3. 応募資格
どなたでも可能です。
4. 資料の閲覧方法
(1)西海市ウェブサイトで閲覧
(2)文書閲覧
・市役所本庁（政策企画課）、各総合支所、各出張所で閲覧
5. 応募書類（任意様式）
「件名」、「あて先」、「氏名」、「住所」、「意見（該当箇所、意見）」を記載したものを提出してください。
6. 提出方法
(1)文書閲覧窓口へ直接提出
(2)郵送
〒8057123 西海市 政策企画課 宛
大瀬戸町瀬戸檜浦郷2222
23-3101
(3)ファクシミリ
23-3101

お問い合わせ先
政策企画課 ☎37-0063

西海市 ゾーニング

豊かな生涯スポーツ社会の実現に向けて
スポーツ推進計画が答申されました

2月16日、西海市スポーツ推進計画について、同推進審議会から答申がありました。

今回の答申は、平成21年4月に策定された西海市スポーツ振興基本計画の計画期間が、平成28年度末で終了するため、新たなスポーツ振興計画について教育委員会から諮問があり、スポーツ推進審議会での検討を重ねたものです。

答申には「豊かな生涯スポーツ社会の実現」に向けた「生きる力をはぐくむ学校教育の実現」、「地域を支えるスポーツの振興」等についての提言が盛り込まれています。

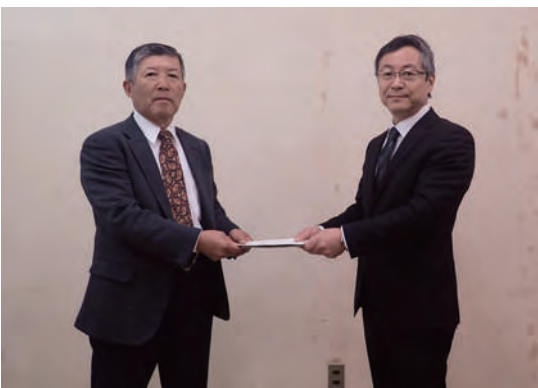

▲北島教育委員長（右）に答申書を手渡す山口会長（左）

平成29年工業統計調査のお知らせ

平成29年工業統計調査は、我が国における工業の実態を明らかにすることを目的とする政府の重要な調査で、従業者4人以上の全ての製造事業所を対象に、平成29年6月1日時点で実施されます。

調査の結果は、中小企業施策や地域振興など、国および地域行政施策のための基礎資料として活用されます。

調査票にご記入いただいた内容は、統計作成の目的以外（税の資料など）に使用することは絶対ありません。

本調査の趣旨・必要性をご理解いただき、皆さまの事業所等に統計調査員が伺いましたら、ご協力をお願いします。

統計調査員登録のお願い

西海市では、国が実施する各種統計調査の調査事務に当たっていただく統計調査員の登録を受け付けています。

〈調査員登録制度とは〉

統計調査が実施されるときに、事前に登録している調査員（登録統計調査員）へ調査を依頼し、統計調査の仕事に従事していただく制度です。

〈統計調査員に登録できる人〉

西海市在住の20歳以上70歳未満で、知り得た事柄を漏らさず守秘義務を遵守し、誠実に仕事に取り組んでいただける方。ただし、警察官、税務担当の公務員、興信所等の業務

に従事している方は除きます。
登録していただくと、調査がある際に市役所から電話で連絡します。

〈仕事の紹介〉

その際、都合が悪ければ断ることができ、ご自分の都合とあわせて、空いた時間を有効に活用していただくことができます。ただし、調査の実施数や規模は、年によって異なります。

〈登録方法〉

登録を希望される方は、政策企画課政策調整班までご連絡ください。後日、登録に必要な「統計調査員候補者登録申請書」を送付します。

お問い合わせ先
政策企画課 ☎37-0063

**民生委員・児童委員に
高崎敏子さん**

昨年12月1日から欠員の板浦1・2地区の民生委員・児童委員に、高崎敏子さんが平成29年12月7日付けで厚生労働大臣から委嘱されました。委嘱期間は、平成31年11月30日までとなっています。



▲高崎敏子さん



きょういくの広場

おすすめの本



●西海地区
向こうがわの蜂
池永 陽

小柳薫は「蜜蜂がこの世からいなくなると人類は滅亡する」という不思議な予言を受ける。その日から、薫の身に次々と不思議な出来事が巻き起こり、美女とともに昭和40年代の東京に迷い込む…。



●西彼地区
しんせかい
山下 澄人

19歳の山下スミは演劇塾で学ぶため北を目指す。辿り着いた先の〈谷〉では、俳優や脚本家志望の若者たちが自給自足の共同生活を営んでいた…。文学界の異端者が自らの原点を描き出す。



●大瀬戸地区
幻庵 上・下
百田 尚樹

「古今無双の最強の名人になる」幕末前夜、破天荒な夢を持った風雲児がいた。その少年こそ、文化文政から幕末にかけて当時の碁打ちたちを恐れさせた一代の風雲児「幻庵因碩」である。幻庵の前に立ちはだかる数多くの天才たち。男たちの闘いが、いまはじまる!



●大島地区
ダブルマリッジ
橋 玲

商社マンの憲一の戸籍に知らぬ間にフィリピン人女性マリアの名前が入っていた。妻がいるのに重婚ではないのか?マリアの狙いは?実話に基づくラブストーリー。

きょういくの広場

新刊情報

地区	一般書	題名	著者
西彼	翼がなくても	中山 七里	中山 七里
	白い衝動	呉 勝浩	呉 勝浩
	すくすくそらまめ	眉屋 まゆこ	眉屋 まゆこ
西海	春に散る 上・下	沢木 耕太郎	沢木 耕太郎
	殺し屋、やっています。	石持 浅海	石持 浅海
大島	「安い食べ物」には何かがある	南 清貴	南 清貴
	カプールの園	宮内 悠介	宮内 悠介
大瀬戸	まひるまの星(紅雲町珈琲屋こよみ⑤)	吉永 南央	吉永 南央
	リンパストレッチで不調を治す!	加藤 雅俊	加藤 雅俊
大瀬戸	井伊直虎と戦国の女100人	川口 素生	川口 素生
	鶴川食堂おまかせ	柏井 壽	柏井 壽
大瀬戸	銀の猫	朝井 まかて	朝井 まかて
	月のぶどう	寺地 はるな	寺地 はるな
大瀬戸	スウガクって、なんの役に立ちますか?	杉原 厚吉	杉原 厚吉
	人生100年時代シニアの賢い生き方	治田 秀夫	治田 秀夫
地区	児童書	題名	著者
西彼	IQ探偵ムー 赤涙島の秘密	深沢 美潮	深沢 美潮
	おすしのずかん	大森 裕子	大森 裕子
西海	楽しく学ぼう!日本と世界の歴史年表	歴史学習研究会	歴史学習研究会
	きょうのおやつはなんだろう?	ふじもと のりこ	ふじもと のりこ
大島	妖怪大図鑑	グラフィオ編	グラフィオ編
	「悩み部」の平和と、その限界。	麻希 一樹	麻希 一樹
大瀬戸	ソフィアのとってもすてきなぼうし	G.ブライアン・カラス	G.ブライアン・カラス
	ドールハウスはおばけがいっぱい	柏葉 幸子	柏葉 幸子
大瀬戸	肉食の恐竜・古生物図鑑	土屋 健	土屋 健
	アリとハト	水沢 そら	水沢 そら
大瀬戸	ノボルくんとフラミンゴのつえ	高島 純	高島 純
	ながいかみのラブソング	フェリクス・ホフマン	フェリクス・ホフマン
大瀬戸	狐霊の檻	廣嶋 玲子	廣嶋 玲子
	発酵菌ですぐできるおいしい自由研究	小倉 ヒラク	小倉 ヒラク

おはなし会 おたのしみ会

土曜日
開催

地区	日時	内容
西彼	4月1日 午前10時~	絵本の読み語り・ 工作など
西海	4月8日 午前10時30分~	絵本の読み語り ほか
大瀬戸	4月15日 午前10時~	絵本の読み語り・ 工作など
大島	4月22日 午前10時30分~	絵本の読み語り ほか

! ごぞんじですか?

1枚の利用者カードで西海市内の公立図書館・図書室の本を借りることができます。ぜひ、ご利用ください。

なお、貸出期間は2週間です。借りたら期限内に返却をお願いします。



西海市立図書館・図書室

施設名	住所	TEL	開館時間	休館日
西彼図書館	西彼町喰場郷736	37-0228	火曜日~金曜日 10時~18時	毎週土・日曜日 9時~17時
大島図書館	大島町1922-2	37-0247		
西海歴史民俗資料館図書室	西海町黒口郷488-1	37-0234	月~金曜日9時~17時	土・日曜日
大瀬戸歴史民俗資料館図書室	大瀬戸町瀬戸西濱郷61-1	37-0268		
崎戸中央公民館図書室	崎戸町鱈浦郷1645	37-0158		



平成28年度 長崎県衛生優良店が決定しました

長崎県西彼保健所にて、審査会が開催されましたところ、下記のとおり西海市内の長崎県衛生優良店が決定しましたので、お知らせします。

長崎県西彼保健所

衛生環境課 ☎095-856-0693

業種	店名	営業者名(敬称略)	所在地
飲食店	バーガーショップ	バイオパーク株式会社	西彼町中山郷 2291-1
	小安丸	有限会社 小山水産	西海町太田和郷 3296-19
	レストラン ソン・ベント	野崎 裕嗣	西海町太田和郷 4650-1
	川内農産加工所	村岡 洋子	西海町川内郷 1204-1
	入口屋	入口 好廣	西海町七釜郷 3307-2
	大島総合サービス株式会社 給食事業部	大島総合サービス株式会社	大島町馬込東 1605-1
	惣菜と食事の店 さわだ	澤田 博子	大島町 1827
	まーぶる	野中 美紀	大瀬戸町瀬戸檜浦郷 2455-1
	夕菜「はな」	宮崎 一枝	大瀬戸町瀬戸東浜郷 148
	雪浦パニーニ 秀一樓	和泉 秀一郎	大瀬戸町雪浦下郷 1303-2
食肉販売業	スーパーウエスト本店	有限会社スーパーウエスト	西彼町平山郷 2325-3
食品の冷凍冷蔵業	オオシマ農産株式会社	オオシマ農産株式会社	大島町寺島 1324-5
理容	ヘアースalonかわぞえ	川添 克之	西彼町小迎郷 652
	理容創ふじ	藤岳 克功	西彼町大串郷 1346-1
	田中理容院	田中 啓一郎	西彼町喰場郷 114-5
	出口理容院	出口 文子	西彼町中山郷 593
	ヘアースalonたさき	田崎 昭彦	西海町川内郷 1106-16
	太田理容院	太田 良一	西海町横瀬郷 2543-1
	カットハウスあき	横尾 明子	大島町馬込 1798-23
	ヘアースalon・ひろ	市場 昭浩	大島町間瀬 1894-43
	坂本理美容院	坂本 弘	大瀬戸町瀬戸檜浦郷 2435
美容	有限会社 山本美容院	有限会社 山本美容院	西彼町喰場郷 122
	坂本理美容院	坂本 春子	大瀬戸町瀬戸檜浦郷 2435
	みはる美容室	坂川 八十三	大瀬戸町瀬戸檜浦郷 2467-2
	コワフェール岸	尾崎 波美	大瀬戸町瀬戸檜浦郷 2278-39
	ヘアースhop幸	浅尾 幸枝	大瀬戸町雪浦上郷 67
ホテル	オリーブベイホテル	株式会社 オリーブベイホテル	大島町馬込東 1577-8
旅館	有限会社 民宿・海老簀	有限会社 民宿・海老簀	崎戸町本郷 1133
合計 28店舗			

光化学オキシダントに注意しましょう！

長崎県では、近年、春から秋にかけて、光化学オキシダント濃度が高くなる傾向があります。

光化学オキシダント濃度が高くなる生活環境に影響がある場合、長崎県より「注意報」が発令されます。

市ではこの発令によって、防災無線放送を通じて市民の皆様にお知らせして注意を呼びかけます。

光化学オキシダントとは？

工場の煙や自動車の排気ガスに含まれている大気汚染物質が、太陽の紫外線により化学反応を起こして発生するオゾン等の酸化力が強い物質で、光化学スモッグの原因となります。また、天然に存在している「自然界のオゾン」も含まれます。

光化学オキシダントが発生しやすい条件

長崎県内では、次の条件を満たしたときに、光化学オキシダントが発生しやすくなり、また、濃度も高くなります。

- ① 5月から9月の間
- ② 日差しが強く、晴れた日
- ③ 気温が高い日
- ④ 風が弱い日

※曇りの日や雨の日の場合、光化学オキシダントはあまり発生しません。また、上記の①～④を満たしている日でも、日没以後は、光化学オキシダントの濃度は低くなります。

人に対する影響は？

人に対しては主に次のような症状が出ます。

- ① 目がチカチカする
- ② 涙が異常に出る
- ③ のどが痛くなる

目やのどに異常を感じた時は？

- ① すぐに屋内に入り、場合によっては窓やカーテンを閉める
- ② きれいな水で洗眼、うがいを十分に行う
- ③ 症状が改善しない場合は、医師の診療を受ける

注意報が発令されたら

屋外での、はげしい運動は避け、屋内に入りましょう。また、不要不急の外出も避けるようにしましょう。

～ 測定結果にかかる速報値の公開 ～

- 長崎県大気環境速報システム
<http://nagasaki-taiki.aa0.netvolante.jp/>
- 環境省大気汚染物質広域監視システム（そらまめ君）
<http://soramame.taiki.go.jp/>

～ 光化学オキシダント関連情報 ～

- 環境省
http://www.env.go.jp/air/osen/pc_oxidant.html



炭化センター 通信 第6号

もえるごみの展開検査を実施しました

3月3日、市ではステーションから出されたもえるごみに、不適物が混ざっていないかを調べる「展開検査」を実施しました。検査の結果、**缶やビン、もえないごみ、電池等**がもえるごみとして出されていまして、今一度ごみカレンダーを確認していただき、分別のご協力をお願いいたします。検査については、持ち込まれるごみ全てが対象（個人・事業所）となり、検査を実施している場合には搬入に時間をいただく場合がありますので、ご協力ください。



▶ 展開検査の様子

西海市炭化センター処理状況

1月	もえるごみ処理量	816.33 t
	炭化燃料	152.65 t製造
2月	もえるごみ処理量	434.49 t
	炭化燃料	92.52 t製造



春の（休日）総合がん検診のご案内

受診希望の方は予約が必要です。

日程を確認して、受診を希望される日の**10日前まで**に電話で申込をしてください。申込後に問診票や検査容器等をお送りします。

申込先 健康ほけん課 ☎37-0067

※69歳までの市民の方と西海市国民健康被保険者の方は別途希望調査が届きます。

初期のがんでは症状がない場合があり、あなた自身を守るためには、早期発見、早期治療が大切です。定期的にかん検診を受診しましょう。



年齢の基準日は平成30年3月31日です。

※半年以内に肺がん（結核）検診や大腸がん検診など受けられた方は、受診間隔が短いため6月下旬以降の集団検診での受診をおすすめします。

※がん検診のみご希望の方は、6月下旬以降からの集団検診や秋の総合健診でも受診できます。

検診日	場所	受付時間	対象地区
6月 4日（日）	大瀬戸保健センター	7:00～10:00	どこの会場でも受診できます
6月10日（土）	大島農村勤労福祉センター		
6月11日（日）	西海保健センター		
6月18日（日）	西彼保健福祉センター（遊湯館）		

上記日程で受けられる検診の種類	対象年齢	自己負担金	検査方法
肺がん検診	40歳～74歳	無料	胸部エックス線検査 喀痰細胞診（必要な方のみ）
大腸がん検診	40歳～74歳	400円	便潜血検査 （専用の容器に2日分の便を採り血液が混じっていないかを検査します。）
胃がん検診	40歳～74歳	800円	胃部エックス線検査（バリウムによる透視）
乳がん検診	40歳～74歳の女性 2年に1回	1,400円（40～49歳） 1,000円（50歳以上）	マンモグラフィ （40代 2方向、50代～ 1方向） 視触診はありません。
子宮頸がん検診	20歳～74歳の女性 2年に1回	700円	子宮頸部の細胞診、内診
肝炎ウイルス検査 （B型肝炎、C型肝炎）	40歳以上の方で今まで受けたことがない方	無料	血液検査
骨粗しょう症検診	40・45・50・55・60・65・70歳の女性	600円	骨密度測定
前立腺がん検診	50～74歳の男性	1,728円	血清PSA検査（特定健康診査と同時実施）

がん検診は加入している医療保険の種別（国民健康保険や社会保険など）に関係なく受けることができます。

※平成28年度に乳がん検診および子宮頸がん検診を無料クーポン券で受診された方は、今年度も受診できます。

※胃がん検診を受けられる方は、前日の夜9時以降の飲食、タバコはお控えください。

※胃がん検診は、当日の血圧が180/110mmHg以上の方は受診できません。血圧の薬は検診の1時間前までに少量の水で服用してください。

※自己負担金は、70歳以上と生活保護世帯の方は無料です。（骨粗しょう症検診は、生活保護世帯、非課税世帯の方は無料です。）

※前立腺がん検診の自己負担金は、70歳以上、生活保護世帯も1,728円です。

6月以降の集団検診の日程や会場については、西海市健康カレンダーや今後の広報紙等をご確認ください。

問い合わせ先 健康ほけん課 ☎37-0067

高齢者の肺炎球菌感染症定期予防接種費用助成のお知らせ

肺炎球菌感染症予防接種を希望される方に接種費用の一部を助成しています。接種を希望される方は、予防効果や副反応などについて、十分に理解したうえで、医師と相談し接種をお願いします。

平成29年度の助成対象者

次に該当する西海市民で希望する人。ただし過去に肺炎球菌ワクチンの予防接種を受けたことがある人は、対象外となります。

- 65歳相当の人（昭和27年4月2日生～昭和28年4月1日生の人）
 - 70歳相当の人（昭和22年4月2日生～昭和23年4月1日生の人）
 - 75歳相当の人（昭和17年4月2日生～昭和18年4月1日生の人）
 - 80歳相当の人（昭和12年4月2日生～昭和13年4月1日生の人）
 - 85歳相当の人（昭和7年4月2日生～昭和8年4月1日生の人）
 - 90歳相当の人（昭和2年4月2日生～昭和3年4月1日生の人）
 - 95歳相当の人（大正11年4月2日生～大正12年4月1日生の人）
 - 100歳相当の人（大正6年4月2日生～大正7年4月1日生の人）
- ※平成29年度に対象となる人は、平成30年度以降は対象となりません。
- 平成26年度、平成27年度、平成28年度に対象であった人は、平成29年度を含め今後とも対象となりません。ご注意ください。

60歳以上65歳未満であって、心臓、腎臓もしくは呼吸器の機能障害またはヒト免疫不全ウイルスによる免疫の機能障害で、身体障害者手帳1級に該当する人
助成回数および個人負担金
 1回 2,000円

助成手続は、医療機関での要件確認のみで市役所へ申込等の必要はありません。

実施医療機関

市内の医療機関、県内の登録医療機関、市外の医療機関を希望される方は、医療機関に長崎県広域予防接種事業加入医療機関であることを確認してください。（事業加入医療機関以外での接種は該当なりません。）個人負担金は、市内での接種と同額です。

持参するもの

- 保険証
- 60歳以上65歳未満の人は、身体障害者手帳
- 生活保護受給世帯の人は、福祉事務所長発行の証明書を提出すると無料です。

実施期間（接種期間）

平成30年3月31日まで

※西海市では、対象者に対して個別に案内はがき等を送付しておりません。今年度対象となっている方は、直接医療機関へ接種希望の旨をお伝えください。

問い合わせ先

健康ほけん課 ☎ 37-0067

4月分から手当額が変わります



特別児童扶養手当、特別障害者手当等の支給額が平成29年4月分から次のとおり変わります。

特別児童扶養手当については、4月支給分（12月～3月分）は変更前の金額になります。8月支給分（4月～7月分）から変更後の金額になります。

特別障害者手当、障害児福祉手当については、5月支給分（2月～4月分）のうち2月と3月分は変更前の金額で、4月分から変更後の金額になります。

問い合わせ先 福祉課 ☎ 37-0069

特別児童扶養手当

	平成28年度 (変更前)	平成29年度 (変更後)
1級(月額)	51,500円	51,450円(▲50円)
2級(月額)	34,300円	34,270円(▲30円)

特別障害者手当・障害児福祉手当

	平成28年度 (変更前)	平成29年度 (変更後)
特別障害者 手当	26,830円	26,810円(▲20円)
障害児 福祉手当	14,600円	14,580円(▲20円)



愛の基金補助金 募集

補助金交付対象事業

障がい者の福祉の増進を図るための次に掲げる援助事業

- (1) 障害者および障害児の自立更生のための援助事業
- (2) 地域福祉活動の向上に寄与すると認められる事業
- (3) 県民の社会福祉意識の高揚に寄与すると認められる事業
- (4) その他知事が、福祉振興のため特に必要と認める事業

補助金の交付申請手続きについて

- (1) 長崎県障害福祉課 愛の福祉基金HPで申請書様式をダウンロードできます。
- (2) インターネットの環境が整っていない団体へはご連絡いただければ随時申請書を送付申し上げます。
- (3) 募集期間
4月3日(月)～28日(金) 必着(期限厳守)(書類の受付は募集期間内とし、期間前・締め切り後の受付はしません。)

(4) 留意事項

- (ア) 補助金の交付申請金額は、千円単位とする。
- (イ) 補助金の必要性および補助金額の審査は補助金事業計画書により行うので申請事業の概要(目的・効果)・事業費の明細については詳細に事業計画書(様式第1号)または様式第1号の2に記載すること。(見積書が取れるところは添付・機器購入に関しては2社からの見積を添付すること。コピー可。)
- (ウ) 今回初めて申請をされる団体については、団体の規約、会員名簿、活動状況等を明らかにする資料を添付すること。
- (エ) この補助金は、平成29年度予算が県議会において決議されることが前提となる。

ほけんとふくし



前記1の対象事業であっても次の事業および経費は補助の対象としない。

- (1) 申請者が自らの責任において実施すべき事業
 - (2) 交付決定日以前に着手している事業。ただし、交付申請日以降で事前着手届を提出し、知事の同意を得たものを除く。
 - (3) 国・地方公共団体・民間団体からの補助(寄付金は含まない)を受けて実施する事業に要する経費
 - (4) 団体等の運営に要する経常経費(事務機器等の購入、施設補修等を含む)。
- ※毎年度実施されている事業は上記(1)および(4)とみなす場合もある。

問い合わせ先

長崎県福祉保健部
☎095-1895-12453

平成29年度の児童扶養手当額

平成29年度から、児童扶養手当額が次のとおり改正されます。受給には、受給者本人や家族の所得制限があります。

平成29年度の手当額

- ・子どもが1人の場合
 - 全部支給…42,290円
 - 一部支給…42,280円
 - ・子ども二人目の加算額
 - 全部支給…9,990円
 - 一部支給…9,980円
 - ・子ども三人目以降の加算額(一人につき)
 - 全部支給…5,990円
 - 一部支給…5,980円
- 3,000円(所得に応じて)

※児童扶養手当とは…

離婚や死別などの理由で、父や母ひとり子どもを育てている家庭(ひとり親家庭)などに対し、生活の安定と自立を促進し、子どもの福祉を増進することを目的に支給される手当

問い合わせ先

こども課 子育て支援班
☎37-0029



くらしの情報

募集

臨時職員（保健師）募集

勤務場所

こども課（市役所第1別館）

募集人員

1名

応募資格

保健師免許および普通自動車運転免許を有する方

勤務内容

予防接種、乳幼児健診、訪問相談業務と一般事務

応募方法

履歴書（写真添付）に資格免許の写しを添え、こども課に持参または郵送してください。

採用決定

面接試験を実施し決定します。

採用期間

平成29年6月1日～平成30年5月31日

勤務時間

8時30分～17時15分

報酬

月額9,000円（週5日）

通勤費用

市の規則により支給します。

募集期限

5月15日

福利厚生

健康保険、厚生年金、雇用

保険、年次有給休暇、特別休暇

問い合わせ先

こども課 ☎37-0029

お知らせ

春の全国交通安全運動

左記の期間で「春の全国交通安全運動」が実施されます。新入学児童は、交通ルールにまだ慣れていません。運転手の皆さんはいつも以上に周りに気をつけて運転しましょう。

期間

4月6日（木）～15日（土）

スローガン

「手をあげて

大きくみせよう

ぼくのこと」

重点項目

「歩行中・自転車乗用中の交通事故防止（自転車については、特に自転車安全利用五則※の周知徹底）」
「後部座席を含めた全ての座席のシートベルトとチャイルドシートの正しい着用の徹底」
「飲酒運転の根絶」

特別広報

「脇見・ぼんやり運転の防止

※自転車安全利用五則

- ① 自転車は車道が原則、歩道は例外
- ② 車道は左側を通行
- ③ 歩道は歩行者優先で、車道寄りを徐行
- ④ 安全ルールを守る
 - ・飲酒運転、二人乗り、並進の禁止
 - ・夜間はライトを点灯
 - ・交差点での信号遵守と一時停止・安全確認
- ⑤ 子どもはヘルメットを着用

地域開放講座（ながさき県民大学講座）のご案内

実施内容

野菜・花・果樹の栽培や食品加工などの実習

場所

長崎県立西彼農業高等学校

期間

6月17日（土）から12月まで。全6回土曜日午前中実施（9時30分から11時30分を予定）

対象

農業・園芸等に興味のある一般成人および小学4年生以上の方。ただし、小学4年生～中学3年生は保護者の同伴（祖父母も可）が必要。

募集期間

5月20日～6月2日（定員20名）

受講料

無料。ただし、材料費全6回分（2,000円を第1回講座時に納めていただきます）。

その他

応募者多数の場合、過去の参加回数が少ない方を優先。それでも定員を超える場合は、受付順とさせていただきます。

申込方法

電話またはファクシミリでお願いします。

申込先・問い合わせ先

長崎県立西彼農業高等学校

☎27-10032
☎27-11132

「看護の日」の記念行事が開催されます

メインテーマ

「看護の心をみんなの心に」

日時

5月13日（土）13時～16時

場所

アルカスSASEBO

内容

看護事業功労者知事表彰・記念講演等が開催予定です。

問い合わせ先

長崎県医療人材対策室
看護師確保推進班
☎095-189512423

くらしの情報

広告欄

期間限定 4月 大瀬戸 しみずストア様併設

OPEN!

家中の整理、この機会に一緒にしてみませんか？
西海市であれば 出張買取ります！

搬出料などの手数料は **一切なし!!**

プ子柄バスでお馴染みの西彼村商工会員 **エコリオラ**

ご予約はこちら ☎095-815-8240

24時間ネットでかんたん予約♪

エコリオラ 買取り訪問日予約



くらしの情報

佐世保市消防局からのお知らせ

①平成29年度

甲種防火管理新規講習

実施日

5月25日(木)・26日(金)

受付時間

9時10分～9時40分

講習時間

9時40分～16時30分

講習場所

佐世保市労働福祉センター

佐世保市稲荷町2-28

講習内容

消防法施行令第3条第1項の規定に基づく講習

定員 1500名

受講料 6,500円

申込用紙

佐世保市消防局予防課および各消防署(出張所)に準備してあります。

申込期間

4月13日(木)～

問い合わせ先

(一財)日本防火・防災協会

☎03-3599-1171

☎03-3599-1171

☎03-3599-1171

☎03-3599-1171

☎03-3599-1171

☎03-3599-1171

☎03-3599-1171

☎03-3599-1171

☎03-3599-1171

☎03-3599-1171

☎03-3599-1171

☎03-3599-1171

☎03-3599-1171

☎03-3599-1171

☎03-3599-1171

☎03-3599-1171

☎03-3599-1171

☎03-3599-1171

☎03-3599-1171

☎03-3599-1171

講習場所

・長崎県立大学

佐世保市川下町1-23

・佐世保工業高等学校

佐世保市瀬戸越3-3-30

受付期間

・書面申請

4月10日(月)～21日(金)

・電子申請

4月7日(金)～18日(火)

受験料

甲種 5,000円

乙種 3,400円※

丙種 2,700円

※乙種は複数受験により料金が変わります。

支払方法

・書面申請

郵便局にて振り込み。(種類によって料金は異なります。)

・電子申請

クレジットカード・コンビニ

二エンスストア・ペイジー

申込用紙

東北振興局および消防局

(各消防署・各出張所)に準備してあります。

問い合わせ先

長崎県消防試験研究センター

☎095-822-5999

③危険物取扱者試験

準備講習会

受講種類

乙種第4類

実施日

5月23日(火)・24日(水)

講習時間

9時～17時

講習場所

佐世保市労働福祉センター

佐世保市稲荷町2-28

受講料

会員・学生 10,300円

一般 12,400円

※テキスト代込

申込用紙

佐世保市消防局予防課および各消防署(出張所)に準備してあります。

申込期限

4月25日(火)まで

問い合わせ先

長崎県危険物安全協会

☎095-825-8479

☎095-825-8481

☎095-825-8481

☎095-825-8481

☎095-825-8481

☎095-825-8481

☎095-825-8481

☎095-825-8481

☎095-825-8481

☎095-825-8481

☎095-825-8481

☎095-825-8481

☎095-825-8481

☎095-825-8481

☎095-825-8481

☎095-825-8481

☎095-825-8481

☎095-825-8481

年金相談は予約制に

なっています

毎月1回、市内で開催している年金事務所職員による年金相談は、相談者の待ち時間を減らし、丁寧な相談を行うため事前に予約していただくことになっています。

◆平成29年度年金相談日

○大島総合支所

平成29年5月11日(木)

平成29年9月7日(木)

平成30年1月11日(木)

○西海保健センター

平成29年6月1日(木)

平成29年10月5日(木)

平成30年2月1日(木)

○西彼総合支所

平成29年7月6日(木)

平成29年11月2日(木)

平成30年3月1日(木)

○大瀬戸コミュニティセンター

平成29年8月3日(木)

平成29年12月7日(木)

◆予約申込方法

長崎北年金事務所お客様相談室(095-861-1354)

へ電話により予約を行ってください。

予約の際は、相談者および配偶者の氏名、基礎年金番号、電話番号、相談内容等を確認させていただきます。

平成29年度の国民年金保険料

について

厚生労働省は1月27日に、平成29年度の国民年金保険料が16,490円になることを公表しました。

国民年金の保険料は、平成16年の制度改正により、毎年段階的に引き上げられてきました。平成29年度に上限(平成16年度価格水準で16,900円)に達して、以後、その水準は固定されます。

また、実際の保険料額は、平成16年度価格水準を維持するために、国民年金法第87条第3項の規定により、名目賃金の変動に応じて毎年度改定され、次のとおりとなります。

・平成29年度の国民年金保険料額は16,490円(月額)

(平成28年度から2300円の引上げ)

・平成30年度の国民年金保険料額は16,340円(月額)

(平成29年度から1500円の引下げ)

◆平成29年度から1500円の引下げ

◆平成29年度から1500円の引下げ

◆平成29年度から1500円の引下げ

◆平成29年度から1500円の引下げ

◆平成29年度から1500円の引下げ

◆平成29年度から1500円の引下げ

◆平成29年度から1500円の引下げ

◆平成29年度から1500円の引下げ

◆平成29年度から1500円の引下げ

◆平成29年度から1500円の引下げ

◆平成29年度から1500円の引下げ

◆平成29年度から1500円の引下げ

◆平成29年度から1500円の引下げ

◆平成29年度から1500円の引下げ

◆平成29年度から1500円の引下げ

◆平成29年度から1500円の引下げ

◆平成29年度から1500円の引下げ

◆平成29年度から1500円の引下げ

◆平成29年度から1500円の引下げ

◆平成29年度から1500円の引下げ

◆平成29年度から1500円の引下げ

◆平成29年度から1500円の引下げ

◆平成29年度から1500円の引下げ

◆平成29年度から1500円の引下げ

◆平成29年度から1500円の引下げ

◆平成29年度から1500円の引下げ

◆平成29年度から1500円の引下げ

◆平成29年度から1500円の引下げ

◆平成29年度から1500円の引下げ

◆平成29年度から1500円の引下げ



平成29年度

狩猟免許試験(新規)および 狩猟者適性検査(免許更新)のお知らせ

※イノシシなどの野生鳥獣を捕獲するためには狩猟免許が必要です。

新規取得の場合	試験の種類	<ul style="list-style-type: none"> ・網猟免許(網が使用できる免許) ・わな猟免許(わなが使用できる免許) ・第1種銃猟免許(装薬銃および空気銃が使用できる免許) ・第2種銃猟免許(空気銃が使用できる免許) 		
	受験資格	<ul style="list-style-type: none"> ・18歳以上(銃猟免許受験の場合は20歳以上)で精神障害等がない方。 ・麻薬や覚せい剤等の中毒者でない方。 ・自己の行為の是非を判断する能力がないまたは著しく判断が低い者でない方。 ・狩猟免許取り消し等の処分を受けた場合にあっては、処分を受けてから3年を経過している方。 		
	受付期間	5月8日(月)～6月2日(金)まで		
	手数料	1種類当り 5,200円(長崎県収入証紙) (既に狩猟免許を所持して、他の種類の免許を受験される方は3,900円)		
	提出先	〒854-0071 諫早市永昌東町25-8 長崎県県央振興局農林部農業企画課		
	試験日	一次試験 (網猟、わな猟、銃猟)	6月20日(火)	諫早文化会館 長崎県杵岐振興局
			6月21日(水)	長崎県五島振興局 長崎県島原振興局
			6月22日(木)	対馬市峰地区公民館
			6月23日(金)	佐世保市労働福祉センター
		二次試験 (銃猟試験のみ)	6月29日(木)	佐世保市労働福祉センター
7月6日(木)			長崎県対馬振興局	
7月10日(月)			諫早文化会館	
7月13日(木)			長崎県五島振興局	
		7月18日(火)	長崎県杵岐振興局	
※「網猟」および「わな猟」免許は、二次試験まで同日に行われます。				
講習会	受験のための「講習会」が長崎県猟友会の主催で開催されます。 希望される方は、希望する会場事務局へお問い合わせください。			
	日時および場所	諫早文化会館	6月2日(金)～3日(土) 受付9時30分～ 講習10:00～17:00 ※2日目の終了時間は希望講習内容により多少異なります。 申込先:長崎県猟友会(095-822-7213) 事務局長 野瀬	
		佐世保市労働福祉センター	6月10日(土)～11日(日) 受付9時30分～ 講習10:00～17:00 ※2日目の終了時間は希望講習内容により多少異なります。 申込先:佐世保市猟友会(0956-33-2880) 会長 杉谷	
	受講料	銃猟15,000円、網・わな猟10,000円		
受付期間	5月8日(月)～5月31日(水) 9:00～17:00 ※土日は休み			
免許更新の場合	対象者	所持している狩猟免許の有効期間が平成29年9月14日で満了となる方。 もしくは有効期間が平成29年9月14日以降であっても所定の条件を満たし、更新を希望する方。		
	受付期間	5月29日(月)から希望する講習会実施日の2週間前まで		
	手数料	1免許種別当り 2,900円(長崎県収入証紙)		
	提出先	〒854-0071 諫早市永昌東町25-8 長崎県県央振興局農林部農業企画課		
	期日および場所	7月4日(火)	対馬市上県地区公民館	
		7月5日(水)	対馬市交流センター	
		7月11日(火)	新上五島町役場	
		7月12日(水)	長崎県五島振興局	
		7月16日(日)	佐世保市労働福祉センター	
		7月18日(火)	長崎県杵岐振興局	
7月19日(水)		島原文化会館		
7月20日(木)		諫早文化会館		
7月26日(水)	佐世保市労働福祉センター			
9月14日(木)	諫早文化会館			

※7月16日(日)は平日受講が困難な場合に限りです。原則平日の講習会受講をお願いします。
 ※最終の9月14日は混雑が予想されますので、早めの日程で受験されますようお願いいたします。
 ※9月14日に受講される方の狩猟免状の送付は9月末日となります。

問い合わせ先
 ○長崎県県央振興局農林部農業企画課 ☎0957-22-0389
 ○西海市産業振興部農林課 ☎37-0070
 ※狩猟免許新規取得者には取得経費の一部助成がありますので、農林課にお尋ね下さい。



第19回雪浦ウィーク
〜神ってるウィーク続いて19年〜

恒例となった「ゴールデンウィークのまち歩きイベント」「雪浦ウィーク」。今年も新店舗が加わり、30店舗以上で開催されます。お店めぐりだけでなく、イベントも盛りだくさん！

〈イベントの一部を紹介〉

- ・雪浦小学校の子どもたちによる街かどライブ（2日午前〜）
- ・山口修&純子さんライブ in 雪小（3日午後2時〜）
- ・雪浦ペーロン保存会によるペーロン体験（3日午前10時〜午後3時）
- ・ケーナづくり体験&吹き方教室（5日午後2時〜午後5時）

他にもシーカヤック、サーフィンなどアクティブなものから、書道まで体験メニューも充実。ペルー料理やお好み焼き、ネパールカレー、キーマカレー、パニーニなど、食べ物のお店も増えました。また、ゆきやでは、雪浦撮影隊の上映会や雪浦内外からこだわりのお店約10店舗が集まる「マルシェあんばんね」が開催されます。マップを片手にぜひご散策ください！

※雪浦てくてく号、無料送迎バス運行（3日〜5日）

- ・長崎駅から雪浦までの往復
- ・総合案内所（雪浦地区公民館）から音浴博物館までの往復

開催日

5月2日（火）〜5日（金）

場所

大瀬戸町雪浦地区

問い合わせ先

雪浦ウィーク実行委員会・渡辺

☎23-3334-1

携帯080-15215-3334-1

HP: <http://www.yukinourai.net/>



▲昨年の様子

西海市消費生活センターからの

知識

見守り
新鮮情報

無料のはずが有料だった
アダルトサイトのトラブル

問い合わせ先
西海市消費生活センター
☎37-0145

パソコンでアダルトサイトが「無料」と表示されていたのでクリックした。「18歳以上」をクリックした後に年齢を入力したら、**有料登録**になり**13万5千円**の料金請求画面が表示された。「退会の手続き」の画面があったので、自宅の固定電話から**連絡**をし、**有料**だとは**思っていなかった**ことを伝えたとこころ、「申し込んでしまったので**キャンセルできない**。明日の14時までには支払わないと料金が**25万円**になる」と言われた。

（70歳代 男性）



ひとこと助言

- 無料だと思ってアダルトサイトを閲覧し、動画再生ボタンなどをクリックしたら、突然、「登録完了」などの画面が現れ料金を請求されたという相談が後を絶ちません。「無料」のキーワードでサイト検索をしても無料サイトとは限りません。安易にクリックしないようにしましょう。
- 「退会はこちら」「誤操作の方はこちら」等の案内があっても、決して連絡してはいけません。支払いをさらに求められたり、個人情報を聞き出されたりする危険があります。
- 事業者にお金を支払ってしまうと、取り戻すことは困難です。慌てて支払わないようにしましょう。
- 不安に思ったりトラブルに遭ったりした場合には、お住まいの自治体の**消費生活センター**等にご相談ください。（消費者ホットライン188）

慌てて
応じないで





観光トピック



西海観光トピック



西海市の魅力を博多駅でPR

3月1～2日、「食」を通じて西海市の魅力をPRするイベントを福岡市博多区のJR博多駅前広場で開催しました。

イベントでは、市内の津本真砂幸シェフが考案した「クエの炙り牡蠣のすり流し鍋」、「しまぶぐのパイ包み焼き」、「西海ポークドッグ」といった3種類の料理を2日間で約2500人に振る舞い、「美味しかった」「どこで食べられるの?」「西海ポークのソーセージを買いたい」などの声が多くありました。

さらに、柑橘類、トマト、ジャガイモ、水菜、大根、苺といった農産物の販売も行い、「初めて知った柑橘類があった」、「産地直送の物を買って嬉しい」などの声をいただき、中には2日間連続で購入された方もいました。

また、会場中央に設置したスピーカータワーから流れるレコード(音浴博物館所蔵)の名曲に、立ち止まって懐かしさを感じる方や、新鮮さを感じる方が多くいました。

2日間で約5000人の方が来場し、「今度はいつやるの?」「面白いことをやっているね」との声もあり、多くの方に西海市に興味、関心を持っていただくことができました。



西海観光トピックについて詳しくは情報観光課観光物産班 ☎37-0064へご連絡ください。

西海市の人口の動き

		平成29年 2月28日 現在	前月比	各町別				
				西彼	西海	大島	崎戸	大瀬戸
人口	日本人	28,508	-42	8,531	7,503	4,921	1,502	6,051
	外国人	460	20	70	9	360	4	17
男	日本人	13,784	-21	4,084	3,542	2,472	719	2,967
	外国人	347	4	14	1	329	2	1
女	日本人	14,724	-21	4,447	3,961	2,449	783	3,084
	外国人	113	16	56	8	31	2	16
世帯数	日本人	12,341	-12	3,286	2,919	2,527	845	2,764
	混合	34	-1	11	4	12	1	6
	外国人	405	23	55	5	332	2	11

2月中		
	日本人	外国人
転入	43	32
転出	56	10
出生	16	0
死亡	46	0

※平成24年7月9日から外国人が住民基本台帳法の対象に含まれるようになりました。

4月の健康 テレホンサービス ☎0120-555-203

(携帯電話不可)

長崎 ☎095-826-5511

曜日	4月のテーマ
月	糖尿病の早期発見
火	いわゆる「五十肩」
水	おたふく風邪の合併症
木	目がゴロゴロする
金	脳梗塞などの片麻痺患者の口腔ケア
土・日	サイトメガロウイルス感染症

*祝日は、前日のテーマが流れます。

一年間分の「健康テレホンサービス」放送原稿を収録した小冊子『健康一ロメモ』(第23集、25～29集:1冊400円・送料別)を好評販売中です。ご注文は下記の問い合わせ先までお願い致します。

長崎県保険医協会 長崎市恵美須町2-3-2F
☎095-825-3829/FAX 095-825-3893

～小さな掛け金で大きな安心さ～
平成 29 年度

市町村交通災害共済の加入受付を開始します

受付期間：平成 29 年 2 月 1 日～ 共済期間：平成 29 年 4 月 1 日～平成 30 年 3 月 31 日
 共済掛金：1 人当たり 500 円(年間)

問い合わせ先
 安全安心課
 ☎37-0028

区 分	災害の程度	見舞金額
死 亡	死亡	100 万円
障害 1	自動車損害賠償保障法施行令第 1 級各号に掲げる障害	70 万円
障害 2	自動車損害賠償保障法施行令第 2 級および第 3 級各号に掲げる障害	50 万円
傷 害	基本額 実治療日数が 3 日～10 日	2 万円
	加算額 11 日目以降	基本額に下記金額を加算 入院 1 日につき、2,000 円 通院 1 日につき、1,000 円
※傷害に係る災害見舞金の額は、30 万円を上限とします。		
交通事故証明が無い場合	実治療日数が 3 日以上で交通事故証明書がない場合	1 万円

- 備考 1. 実治療日数とは、医師の指示により医療機関等に入院または通院し、治療を受けた日数をいう。
 2. 1 日のうち複数の医療機関等で治療を受けた場合においては、実治療日数は 1 日として算定する。
 3. 災害見舞金の支払い対象期間は、当該交通事故が発生した日から 2 年以内とする。

4月分の水道料金および下水道使用料の口座振替日変更のお知らせ

水道料金および下水道使用料の口座振替は毎月25日に行っていますが、4月分については、業務の都合上、4月20日(木)に振替を変更させていただきます。

なお、納入通知書で直接、金融機関等でお支払をされている方については、納期限は5月1日(月)となります。

問い合わせ先	通常	4月分
水道部	振替日 毎月25日	4月20日(木)
上水道課 ☎37-0072	再振替日 翌月10日	5月10日(水)
下水道課 ☎37-0073		

※振替日に引き落としができなかった場合、再度、振替を行います。

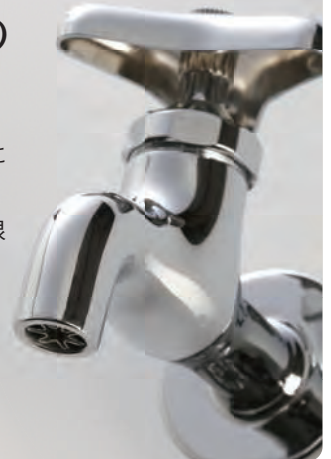

編集者のひよこ

ため息をつく癖や下を向く癖がしばしばあり、周りから心配されます。早く癖を直さないといけないのですが体に染みついてしまったまがいざ直そうとしても直らない…ご迷惑をかけないように、頑張ろうと思つ今日この頃です。
 と、このようなマイナスイメージな文が掲載された、編集者の一言であります。私が私は4月に広報係からある部署へ配属される事に。時間を作つて取材を受けて頂いた方、年々歳歳広報紙をご愛読頂いた方、3年間ありがとうございました。
 …(ひ)



くらしのカレンダー

月	火	水	木	金	土	日
10	11	12	13	14	15	16 ●救急医療 在宅当番医 金森医院(西海) ☎32-0006 池田医院(西海) ☎33-2021 松島診療所(大瀬戸) ☎37-0130
17	18	19 🍼 ●すくすく相談会 大島保健センター 10時~12時 ●3歳6か月児 健康診査 大島保健センター 13時~13時10分	20 ●1歳6か月児 健康診査 西彼保健福祉センター 13時~13時10分	21 📖👩 ●母子健康手帳交付 市役所第1別館こども課 9時30分~11時30分 13時30分~16時 ●乳幼児相談 大瀬戸保健センター 10時~11時30分	22	23 ●救急医療 在宅当番医 東内科医院(西彼) ☎27-0127 雪浦ひうらクリニック (大瀬戸) ☎22-9508
24 +	25 + 👩 ●乳幼児相談 西彼保健福祉センター 10時~11時30分 ●障がい者就労相談 福祉事務所1階会議室 13時~15時	26 +	27 + 🍼 ●すくすく相談会 西海保健センター 10時~12時 ●3歳6か月児 健康診査 西海保健センター 13時~13時10分	28 + 📖 ●母子健康手帳交付 市役所第1別館こども課 9時30分~11時30分 13時30分~16時	29 ●救急医療 在宅当番医 田中医院(西海) ☎32-0033 わたなべクリニック (大瀬戸) ☎23-3002	30 ●救急医療 在宅当番医 田中クリニック(西彼) ☎27-0035 須山医院(大島) ☎34-2123

※各教室講座については、各担当部署にお問い合わせください。
 ※大瀬戸コミセン:大瀬戸コミュニティセンター ※大島離島センター:大島離島開発総合センター

健康相談 (4月・5月)

曜日	場所	受付時間
4月28日・5月26日 金	西彼保健福祉センター	9:30~11:00
4月26日・5月31日 水	西海保健センター	
4月27日・5月25日 木	大島保健センター	
4月25日・5月30日 火	崎戸中央公民館	
4月24日・5月29日 月	大瀬戸保健センター	

※身体や心の健康に関することなどご相談ください。
 保健師などによる個別相談を行います。

すくすく相談会

曜日	場所	時間	予約締切
4月19日 水	大島保健センター	10:00~12:00	4月12日
4月27日 木	西海保健センター	10:00~12:00	4月20日
5月10日 水	大瀬戸保健センター	10:00~12:00	5月3日
5月18日 木	西彼保健福祉センター	11:00~12:00	5月11日

臨床心理士による子育てに関する相談を受付けています。
 乳幼児相談、乳幼児健康診査等の日程については、「西海市母子健康カレンダー」に掲載しています。母子健康カレンダーは、母子保健事業実施時や各総合支所でも配布します。また、西海市ウェブサイトにも掲載しています。

母子健康手帳交付日程

曜日	場所	受付時間
4月21日 金	こども課(市役所第1別館)	9:30~11:30 13:30~16:00
4月28日 金		
5月12日 金		
5月19日 金		
5月26日 金		

※4月から定例交付日が毎週金曜日に変わります
 ※予約された方優先で交付いたします。
 ※上記の定例日以外の発行については予約制となります。こども課にご連絡ください。
 ※母子健康手帳交付には、印鑑、個人番号カード(マイナンバーカード)もしくは、個人番号通知カードおよび身元を確認できる証明書が必要です。

乳幼児相談

曜日	場所	受付時間
4月21日 金	大瀬戸保健センター	10:00~11:30
4月25日 火	西彼保健福祉センター	
5月9日 火	西海保健センター	
5月12日 金	大島保健センター	
5月23日 火	西彼保健福祉センター	
5月26日 金	大瀬戸保健センター	

※就学前までのお子さんと保護者の方を対象に、身体計測・栄養相談・歯科相談・保健相談を行います。
 ※お誕生相談(その月に1歳のお誕生日をむかえる方が対象です。事前に通知します。)
 ※妊婦相談(助産師や保健師、栄養士が対応いたします。)
 ※おっぱい相談(妊婦・授乳中の方の相談を助産師がお受けします。予約優先です。)

子どもの予防接種

※麻疹・風しん予防接種の対象は下記のようになっています。
 ・第1期:生後12か月以上24か月未満
 ・第2期:平成23年4月2日~平成24年4月1日生まれ

救急医療在宅当番医

西彼杵医師会 ☎095-882-5268 ※専門外に対しては診療ができません場合があります。
 ※当番医は変更になることがあります。 ※ご利用の際は、当番医に電話で確認してください。

くらしのカレンダー

月	火	水	木	金	土	日
1	2	3 ●救急医療 在宅当番医 せいひ中央クリニック (西彼町) ☎28-1190 浦口医院(大瀬戸) ☎22-0015	4 ●救急医療 在宅当番医 小武医院(西海) ☎32-2121 せいひ中央クリニック (西彼) ☎28-1190	5 ●救急医療 在宅当番医 真珠園療養所(西彼) ☎28-0038 山崎医院(崎戸) ☎35-3337	6	7 ●救急医療 在宅当番医 金森医院(西海) ☎32-0006 池田医院(西海) ☎33-2021
8 ●大島地区 行政相談 大島離島センター 10時~14時	9 ●乳幼児相談 西海保健センター 10時~11時30分 ●障がい者就労相談 福祉事務所1階会議室 13時~15時	10 ●すくすく相談会 大瀬戸保健センター 10時~12時 ●1歳6か月児 健康診査 大瀬戸保健センター 13時~13時10分 ●大瀬戸地区 行政相談 大瀬戸コミセン 10時~15時	11 ●年金相談 (予約制) 大島総合支所会議室 11時~15時	12 ●母子健康手帳交付 市役所第1別館こども課 9時30分~11時30分 13時30分~16時 ●乳幼児相談 大島保健センター 10時~11時30分	13	14 ●救急医療 在宅当番医 東内科医院(西彼) ☎27-0127 雪浦ひうらクリニック (大瀬戸) ☎22-9508
15	16	17 ●乳児健康診査 大島保健センター 13時20分~13時30分 ●西彼地区人権・ 行政・法律相談 西彼保健福祉センター 10時~15時 ●脳★はつらつ教室 大島離島センター 10時~11時 崎戸中央公民館 14時~15時	18 ●すくすく相談会 西彼保健福祉センター 11時~12時 ●3歳6か月児 健康診査 西彼保健福祉センター 13時~13時10分 ●脳★はつらつ教室 中浦公民館 14時~15時	19 ●母子健康手帳交付 市役所第1別館こども課 9時30分~11時30分 13時30分~16時	20	21 ●救急医療 在宅当番医 田中医院(西海) ☎32-0033 わたなべクリニック (大瀬戸) ☎23-3002 松島診療所(大瀬戸) ☎37-0130
22	23 ●乳幼児相談 西彼保健福祉センター 10時~11時30分 ●障がい者 就労相談 福祉事務所1階会議室 13時~15時	24 ●脳★はつらつ教室 西海公民館 10時~11時 ふれあい工芸館 14時~15時	25 ●乳児健康診査 西海保健センター 13時20分~13時30分 ●脳★はつらつ教室 西彼教育文化センター 14時~15時	26 ●母子健康手帳交付 市役所第1別館こども課 9時30分~11時30分 13時30分~16時 ●乳幼児相談 大瀬戸保健センター 10時~11時30分	27	28 ●救急医療 在宅当番医 田中クリニック(西彼) ☎27-0035 須山医院(大島) ☎34-2123
29 +	30 +	31 + ●脳★はつらつ教室 大島離島センター 10時~11時 崎戸中央公民館 14時~15時	1	2	3	4

※各教室講座については、各担当部署にお問い合わせください。
 ※大瀬戸コミセン:大瀬戸コミュニティセンター ※大島離島センター:大島離島開発総合センター