

令和元年

5

西海市
2019 (R1)
No.169

広
報

さいかい

ぱりぐっど VARYGOOD

Contents

- 8 まちの話題
- 17 暮らしの情報
- 14 ほけんとふくし
- 33 きょういくの広場



西海の海と山の幸に
心と味を吹き込む

詳細は0ページをご覧ください。





新元号の「令和」にちなんで お名前に「令」の字をもつ 3名の方に行ってきました

5月1日に、元号がこれまでの「平成」から「令和」に改められました。
新元号の施行にあわせて、「令和」にちなんだお名前の方々に、新元号についての感想やご自分のお名前についての思いを伺いました。



つばた ともり
津端 智令さん

63歳 崎戸町
呼び名：ともさん、ともちゃん

●新元号「令和」に対する感想

びっくりして言葉が出なかった。
近所の人や同級生から「良かったね」と言われたり、兄から「身近で親しみのあるいい元号になったね」とメッセージが届いた。

●自分の名前について

母が2年前、父が今年1月に亡くなったばかり。新元号発表を一緒に聞いて、喜びを分かち合えたかった。

●「令和」に込める思い

災害のない時代になってほしい。
東京オリンピックが楽しみ。

●昭和、平成の思い出

昭和…天皇の崩御の際の、一分間の黙祷が印象深い。
平成…東日本大震災が印象深い。



なかむら よしゆき
中村 令幸さん

82歳 西海町
呼び名：よしゆき、よっちゃん

●新元号「令和」に対する感想

自分の名前の字が使われていてまさかと思った。
自分の名前（漢字）を相手に伝えるのに苦労していたが、良いことがあったと思った。

●自分の名前について

待望の長男ということで、姓名辞典を見ながら父親が苦労して2週間以上考えてつけたと聞いている。

●「令和」に込める思い

今以上に、日本国民が同等に平和をかみしめることのできる時代であってほしい。

●昭和、平成の思い出

昭和…終戦
平成…平和、物価上昇、生活の安定



きたむら れいこ
北村 令子さん

65歳 大瀬戸町
呼び名：れいちゃん、れいこ

●新元号「令和」に対する感想

ご利益がありそうで嬉しい。

●自分の名前について

自分の名前が好きだと改めて感じた。

「冷たい」という字のなかにも「令」という字が含まれるが、「令」という字は二すいがないので「つめたくない」＝「あたたかい」という意味があると両親が言っていた。

道にそれずに清く正しく生きるようにと、父の思いが聴こえたようだ。

●「令和」に込める思い

家族や世界の平和と幸せがずっと続いてほしい。

●昭和、平成の思い出

昭和…生まれて、結婚して、出産した時代
平成…いつの間にか過ぎてしまったような時代



外国メディアが「令」を「order（命令）」と訳すことがあったそうですが、日本政府は、「令和」の英語表記を「beautiful harmony（美しい調和）」と統一するそうです。日本の漢字、言葉、表現は豊かで奥深いですね。



元号の読替え
について(お願い)

新元号が施行されたことに伴い、広報紙中に「平成31年〇月〇日」とあるのは、「令和元年〇月〇日」と読み替えていただきますようお願いいたします。なお、旧元号により表記された期日について、法律上の効果に影響はございませんので、ご理解とご協力をお願い申し上げます。

西海市役所の新規採用職員を紹介します

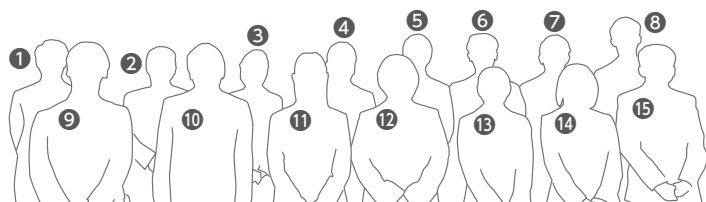

笑顔でお待ちしております!



① 林 大樹
教育総務課



② 澤田 幹人
間瀬保育所



③ 山下 榮子
大島幼稚園



④ 青木 健徳
税務課



⑤ 小杉 聡太
福祉課



⑥ 小柳 翔太
建設課



⑦ 廣瀬 龍輝
西海市民課



⑧ 村井 守
水産課



⑨ 小浦 正敏
環境政策課



⑩ 中川 善仁
長寿介護課



⑪ 三岡 白向子
西彼市民課



⑫ 代田 瑞希
島の暮らし支援室



⑬ 田原 咲姫
債権管理課



⑭ 竹田 凜
建設課



⑮ 高尾 俊介
長寿介護課

長崎県から異動

【市長部局】



まつい しんいち
松井 真一
健康ほけん課
参事

【教育委員会事務局】



うめざわ やすえ
梅木澤 泰江
学校教育課
参事



いしだ くみこ
石田 久美子
学校教育課
係長



しばた あやこ
柴田 綾子
学校教育課
係長

人事異動一覧 (平成31年4月発令)

新所属	職名	氏名	旧所属
保健福祉部福祉課生活保護班	主任主事	つがかり 常川 裕志	保健福祉部長寿介護課地域支援班
保健福祉部福祉課監査指導班	係長	こじま たかし 小嶋 隆	教育委員会教育総務課教育総務班
保健福祉部こども課子育て支援班	係長	くまもと ひであき 熊本 英哲	保健福祉部福祉課監査指導班
保健福祉部こども課子育て支援班	係長	みね めぐみ 峰 めぐみ	市民環境部債権管理課債権対策班
保健福祉部こども課子育て支援班	主任主事	みやはら ひろみ 宮原 裕文	長崎県福祉保健部こども家庭課
保健福祉部こども課間瀬保育所	主査(保育士)	さわだ 幹人 澤田 幹人	新規採用
保健福祉部こども課こども健康班	主事	さかもと しんのすけ 坂本 進之介	教育委員会教育総務課教育財務班
保健福祉部長寿介護課長寿政策班	係長	ふくだ かおり 福田 かおり	保健福祉部こども課子育て支援班
保健福祉部長寿介護課介護保険班	主事	しんがわ よしと 下川 善仁	新規採用
保健福祉部長寿介護課地域支援班	主事	たかお しんすけ 高尾 竣介	新規採用
西海ブランド振興部農林課	次長 課長(兼務)	つじの ひでき 辻野 秀樹	西海ブランド振興部農林課
西海ブランド振興部農林課農村整備班	係長	いわた たいや 岩本 達也	市民環境部環境政策課総務環境班
西海ブランド振興部水産課水産振興班	主事	むらい 守 村井 守	新規採用
西海ブランド振興部商工観光物産課観光振興班	主査	みつたに なみ 三津谷 奈美	西海総合支所西海市民課総合窓口班
建設部建設課土木整備班	主事	こやぶ しょうた 小柳 翔太	新規採用
建設部建設課土木管理班	課長補佐	みやまき まさし 宮崎 正士	総務部財務課財産管理班
建設部建設課土木管理班	主事	たけだ りん 竹田 凜	新規採用
建設部住宅建築課	課長	おおた いむ 太田 勇	建設部建設課土木管理班
建設部住宅建築課住宅企画班	課長補佐	きのした かずひろ 木下 一広	教育委員会社会教育課生涯学習班
建設部住宅建築課住宅企画班	主事	おかの たくま 岡野 拓真	水道部上水道課水道管理班
建設部住宅建築課公営住宅班	課長補佐	かわぐち しんじ 川口 俊志	市民環境部債権管理課債権対策班
水道部上水道課水道整備班	主査	いわした じゆん 岩下 淳	総務部財務課財政班
水道部上水道課水道管理班	課長補佐	かわはら やすとし 川原 靖敏	大島総合支所大島市民課総合窓口班
水道部上水道課水道管理班	主査	ますやま せい一 増山 誠一	大島総合支所大島市民課総合窓口班
水道部上水道課水道管理班	水道管理員	あしかり 春喜 岸川 春喜	市民環境部環境政策課リサイクルセンター
水道部下水道課下水道総務班	主任主事	こみ こ 小神子 敏和	市民環境部環境政策課廃棄物政策班
水道部下水道課下水道整備班	課長補佐	おおくぼ たけし 大久保 剛	水道部上水道課水道整備班
水道部下水道課下水道整備班	主査	くぼ こうへい 久保 光平	さいかい力創造部企業立地課企業立地班
西彼総合支所西彼市民課総合窓口班	主事	ほり ちひろ 保喜 ちひろ	建設部建設課土木管理班

新所属	職名	氏名	旧所属
議会事務局議事班	係長	かしやま ゆうじ 檀山 祐次	総務部総務課人事班
総務部総務課行政班	係長	たさき ゆき 田崎 由紀	さいかい力創造部島の暮らし支援室島の暮らし支援班
総務部総務課人事班	係長	とみなが ひろ雅 富永 寛雅	保健福祉部こども課子育て支援班
総務部財務課財産管理班	課長補佐	もりした なお也 森下 直也	さいかい力創造部政策企画課政策調整班
総務部財務課財政班	係長	まつだ 政弘 松田 政弘	市民環境部税務課資産税班
さいかい力創造部政策企画課政策調整班	課長補佐	やまぐち じゆん 山口 潤	保健福祉部長寿介護課介護保険班
さいかい力創造部政策企画課政策調整班	主査	いちば とおる 市場 徹	水道部下水道課下水道整備班
さいかい力創造部政策企画課秘書広報班	係長	かわぐち まなみ 川口 真紀	総務部総務課行政班
さいかい力創造部情報交通課	課長	まつお 勝宏 松尾 勝宏	さいかい力創造部情報交通課情報政策班
さいかい力創造部情報交通課情報政策班	課長補佐	ますだ 貴弘 益田 貴弘	会計課会計審査班
さいかい力創造部情報交通課交通政策班	主事	ひらひら 博司 平岩 博司	再任用
さいかい力創造部企業立地課企業立地班	主査	うしじま 祐一 牛島 祐一	長崎県北振興局建設部大瀬戸土木維持管理事務所
さいかい力創造部島の暮らし支援室島の暮らし支援班	主事	しろた みずき 代田 瑞希	新規採用
市民環境部	部長	ふくだ たつひろ 福田 龍浩	さいかい力創造部情報交通課
市民環境部市民課戸籍窓口班	係長	あそ 貴子 麻生 貴子	会計課会計審査班
市民環境部税務課市民税班	主事	あおき たけのり 青木 健徳	新規採用
市民環境部税務課資産税班	係長	その かずみ 染 一実	議会事務局議事班
市民環境部債権管理課債権対策班	課長補佐	かわぐち 秀昭 川口 秀昭	保健福祉部福祉課障がい者福祉班
市民環境部債権管理課債権対策班	主事	たはら 咲姫 田原 咲姫	新規採用
市民環境部環境政策課総務環境班	主事	こうら 正敬 小浦 正敬	新規採用
市民環境部環境政策課廃棄物政策班	係長	わたなべ やすし 渡邊 保年	西海総合支所西海市民課総合窓口班
保健福祉部健康ほけん課医療政策班	参事	まつい しんいち 松井 真一	長崎県病院企業団
保健福祉部健康ほけん課医療政策班	係長	やました やすなり 山下 泰成	さいかい力創造部政策企画課秘書広報班
保健福祉部健康ほけん課医療政策班	係長	なかお じゆんこ 中尾 淳子	保健福祉部福祉課総務福祉班
保健福祉部健康ほけん課健康づくり班	主事	やまぐち たけし 山口 匡	建設部住宅建築課公営住宅班
保健福祉部健康ほけん課医療保険班	係長	よしむら 玲香 吉村 玲香	西彼総合支所西彼市民課総合窓口班
保健福祉部福祉課総務福祉班	主事	かわかみ まゆか 川上 真友佳	市民環境部税務課市民税班
保健福祉部福祉課障がい者福祉班	主事	こさぎ 聡太 小杉 聡太	新規採用
保健福祉部福祉課生活保護班	係長	いで みつこ 井手 美津子	保健福祉部長寿介護課長寿政策班

退職者一覧 (平成31年3月31日付け)

所属名称	職名	氏名
市民環境部	部長	山口 美恵子
教育委員会	教育次長	中島 義則
農業委員会事務局	局長	中村 正且
崎戸総合支所崎戸市民課総合窓口班平島出張所	副参事	平戸 佐登司
水道部上水道課水道管理班	課長補佐	柿田 敏彦
保健福祉部福祉課生活保護班	係長	濱川 奈津子
社会教育課文化スポーツ班	主事	吉川 陽一郎

平成31年4月 西海市職員人事異動概要

- 異動規模：109人（うち部長級…3人、課長級…5人）
- 異動概要

異動人員は次のとおり。

※異動を伴わない昇任者を含む。

部長級	3人(5人)
課長級	5人(16人)
課長補佐級	18人(35人)
係長	28人(34人)
一般	55人(86人)
合計	109人(176人)

平成31年4月1日現在職員総数366人
()内は、昨年度の人数

退職者数(3月31日付) 7人

- ①「西海ブランド振興部」に次長職を新設し、農林水産業部門と商工・物産及び観光部門の一体的な取り組みをより一層強化します。
- ②林業施策において、間伐などの素材生産活動に力点を置きながら良質材の生産を図るため、専門的な知識を有する林政アドバイザー（非常勤職員）を任用し、事業を推進します。
- ③健康ほけん課に、「医療政策班」を新たに設置し、医師会や県との連携を密にしながら、総合的な医療供給体制の構築を図るとともに、これを推進するため長崎県との人事交流を行います。
- ④これまで、市営分譲宅地事務について、「パールタウンせいひ」及び「中戸タ映台」宅地分譲は財務課、「緑ヶ丘団地」宅地分譲は政策企画課でそれぞれ所管していましたが、これらを一元化し、宅地分譲事業を含む住宅政策を総合的に推進するため、住宅建築課に「住宅企画班」を新たに設置します。
- ⑤水道事業において、水道管理に係る人員を増員し、安全な「水」の提供を行うための適正な管理と、水道管破損時の迅速な対応等に努めてまいります。

新所属	職名	氏名	旧所属
西彼総合支所 西彼市民課総合窓口班	主事	三岡 日向子	新規採用
西海総合支所 西海市民課総合窓口班	主事	前田 陽一郎	保健福祉部福祉課 生活保護班
西海総合支所 西海市民課総合窓口班	主事	廣瀬 龍輝	新規採用
大島総合支所 大島市民課総合窓口班	課長補佐	中村 礼子	教育委員会社会教育課 生涯学習班西海地区担当
大島総合支所 大島市民課総合窓口班	主事	中島 義則	再任用
崎戸総合支所 崎戸市民課 総合窓口班平島出張所	主事	山口 大輔	西海ブランド振興部 水産課水産振興班
会計課会計審査班	課長補佐	山脇 さおり	市民環境部市民課 戸籍窓口班
会計課会計審査班	係長	岩崎 博美	水道部下水道課 下水道総務班
農業委員会事務局	局長	谷口 雄二	水道部下水道課 下水道整備班
教育委員会	教育次長	山口 英文	建設部住宅建築課
教育委員会教育総務課 教育総務班	主事	林 大樹	新規採用
教育委員会教育総務課 教育総務班西彼中学校	用務員	田口 亮子	教育委員会教育総務課 教育総務班大瀬戸中学校
教育委員会教育総務課 教育財務班	係長	入江 鷹信	さいかい力創造部 政策企画課政策調整班
教育委員会学校教育課 指導班	参事	梅木澤 泰江	長崎県
教育委員会学校教育課 指導班	係長	石田 久美子	長崎県
教育委員会学校教育課 指導班	係長	柴田 綾子	長崎県
教育委員会学校教育課 指導班大島幼稚園	幼稚園教諭	山下 栄子	新規採用
教育委員会社会教育課 生涯学習班	課長補佐	篠原 真樹	保健福祉部健康ほけん課 健康づくり班
教育委員会社会教育課 生涯学習班西彼地区担当	係長	村島 年則	西海ブランド振興部 商工観光物産課観光振興班
教育委員会社会教育課 生涯学習班西海地区担当	主査	石橋 英児	教育委員会社会教育課 生涯学習班西彼地区担当
教育委員会社会教育課 生涯学習班大島地区担当	副参事	桑原 智徳	建設部住宅建築課 公営住宅班
教育委員会社会教育課 文化スポーツ班	課長補佐	堤 猛	保健福祉部子ども課 子ども健康班
教育委員会社会教育課 文化スポーツ班	主査	田中 康司	保健福祉部子ども課 子育て支援班
長崎県北振興局建設部 大瀬戸土木維持管理事務所	主事	池里 俊秀	長崎県北振興局建設部 道路建設第二課
長崎県福祉保健部 医療政策課	主事	中尾 竜太	保健福祉部健康ほけん課 医療保険班
長崎県農林部 農産園芸課	主査	一瀬 洋平	西海ブランド振興部 農林課農村整備班
長崎県北振興局 建設部道路建設第一課	主事	水口 流	建設部建設課 土木整備班

2019年度

当初予算をお知らせします

飛躍への挑戦 新たな西海市

西海市の未来を見据え、機を逸することなく市民の目線に立って政策を推進することに、市長以下全職員が一丸となって取り組みます。

特に、西海市が直面する最大の危機である「人口減少」に対する有効な解決策となりうる7つのテーマに関する政策について、迅速に取り組んでいきます。

一般会計

216億9,632万6千円

(前年度比 9.4%増)

特別会計…………… **121億9,030万2千円**

(前年度比 14.2%増)

企業会計…………… **18億4,196万7千円**

(前年度比 11.9%増)

全会計 **357億2,859万5千円**

(前年度比 11.1%増)

7つの政策テーマと主な事業

① 地場産業育成と地域力の強化

地域産業雇用創出チャレンジ支援事業

雇用を伴う事業拡充に取り組む事業者や市内事業者から事業承継を受ける者に補助を行い、地域活性化対策等に取り組みます。

小規模事業者施設整備費補助金

小規模事業者が取り組む設備投資に補助を行い、地元経済を支える事業者の持続的な発展や商工業の振興に取り組みます。

② 教育政策の重点化

学びの土台づくり推進事業

児童生徒が互いに高め合う学びを推進するため、研修会等を開催し、児童生徒の学力の土台となる「表現力」や「書く力」の向上に取り組みます。

崎戸炭鉱遺構保存事業

崎戸炭鉱の遺構である「福浦坑巻揚機庫跡」の建物の保存に取り組みます。

③ 市民目線の行政と福祉政策

新コミュニティ交通運行事業

市内全域を対象に、買物や通院など利用しやすい新しいコミュニティ交通（予約型乗合ワゴン）の運行に取り組みます。

交通費助成事業（障害者等通院費助成事業）

障害者（市外に通院する人工透析患者）の交通費の一部を助成し、福祉の向上に取り組みます。

④ 未来につながる農林水産業・商工観光業

宿泊施設改修補助事業

新たな開業事業者を含む市内宿泊施設及び農林漁業体験民宿事業者のトイレ設備改修に補助を行い、宿泊施設の受入環境充実、国内外からの交流人口の拡大に取り組みます。

新規作物導入・普及支援事業

アボカドやオリーブなどの新規作物における資材の導入経費について補助を行い、新規作物の普及拡大に取り組みます。

特産品ブランド力強化対策事業

生産者・生産出荷団体・経済団体・行政等が一体となって「ぎゅぎゅっと！西海」ブランドの構築を進め、生産者・サービス提供者の所得拡大、観光誘客に取り組みます。

⑤ 子育て支援・女性の社会参画

保育体制強化・保育補助者雇上強化事業

保育所等における保育支援者・保育補助者の雇用について補助を行い、保育環境の改善に取り組みます。

一般不妊治療費助成事業

一般不妊治療を受ける市民に助成を行い、少子化対策に取り組みます。

⑥ 定住環境、高速ネットワーク整備

緑ヶ丘団地宅地造成分譲事業

大瀬戸町緑ヶ丘地区の土地建物を購入し、宅地分譲及び民間アパート等の誘致を行い、定住人口の拡大に取り組みます。

移住定住促進事業

空き家改修費用の補助及び移住定住者受入体制の構築、空き家の有効活用による移住定住者用住宅の確保を行い、移住定住促進に取り組みます。また、東京圏からのUターン促進、新規就業支援、移住支援金制度を設け、更なる促進強化に取り組みます。

⑦ しまの暮らし支援

しまの日本ミツバチ養蜂研究事業

市内有人離島における日本ミツバチ養蜂研究に補助を行い、新たな産業発掘の支援に取り組みます。

一般会計 歳入の構成比

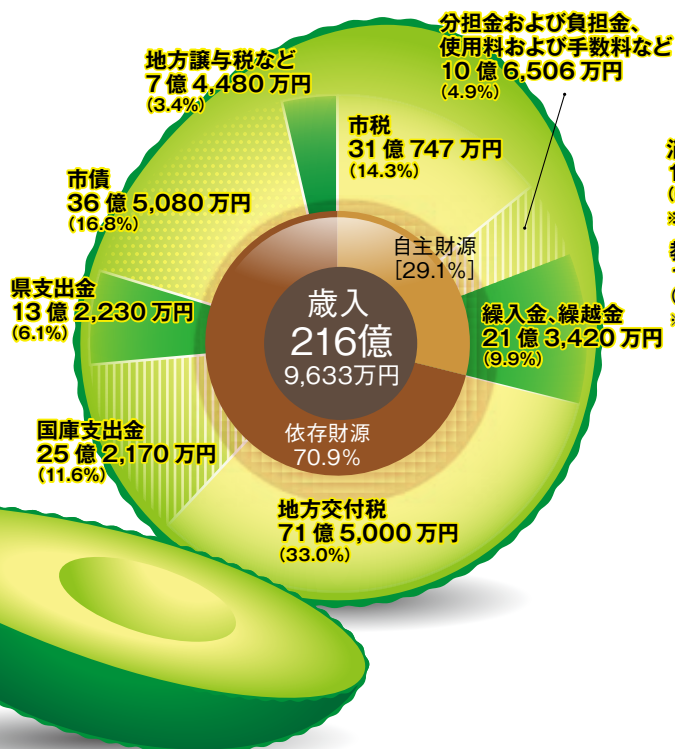

一般会計 歳出の目的別構成比

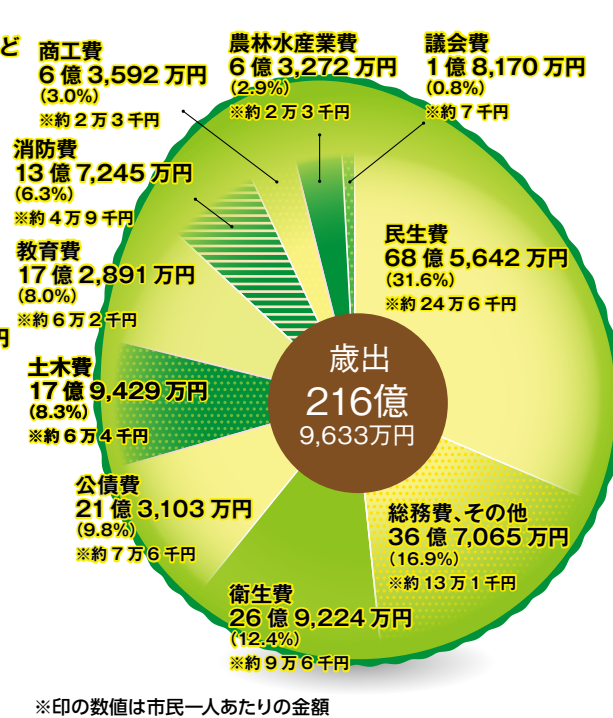

※印の数値は市民一人あたりの金額

自主財源

市が自主的に得ることができる収入

- 市税 個人市民税、法人市民税、固定資産税、軽自動車税など、市へ納付される税金
- 分担金および負担金 特定の事業の実施により利益を受けた人(団体)から徴収するお金
- 使用料および手数料 施設の利用や役務の提供を受けた人から徴収するお金
- 繰入金 特別会計や基金などから一般会計に繰り入れるお金
- 繰越金 前年度の会計から繰り越されるお金

依存財源

国や県などから入ってくる収入

- 地方交付税 全国の自治体が同水準の事務が行えるよう、国から一定の基準によって交付されるお金
- 国・県支出金 国や県から使用目的を特定して交付されるお金
- 市債 建物の建設や道路の整備など、多額の費用がかかる場合に銀行などから長期的に借りるお金
- 地方譲与税 国が徴収した税金から一定の基準に従い譲与されるお金

用語解説



- 民生費 子どもや高齢者、障がい者等の社会福祉などに使われるお金
- 総務費、その他 住民票等の発行や税務など、市の全般的な運営などに使われるお金
- 衛生費 保健医療やごみ処理などに使われるお金
- 公債費 市債(借金)の返済に使われるお金
- 土木費 道路や河川等の整備などに使われるお金
- 教育費 学校教育や生涯学習、文化・スポーツの振興などに使われるお金
- 消防費 消防や救急、台風等の防災活動などに使われるお金
- 商工費 商工観光業の振興に使われるお金
- 農林水産業費 農林水産業の振興に使われるお金
- 議会費 市議会の運営などに使われるお金

特別会計

会計名	予算額
国民健康保険(事業勘定)	40億 7,253万円
国民健康保険(直診勘定)	2億 0,438万円
後期高齢者医療	3億 6,058万円
簡易水道事業	8,968万円
下水道事業	17億 6,683万円
交通船事業	1億 2,175万円
介護保険(保険事業勘定)	37億 3,810万円
介護保険(サービス事業勘定)	1,768万円
工業団地整備事業	18億 1,878万円

企業会計

会計名	予算額	
水道事業	事業収益	7億 8,695万円
	事業費用	9億 5,268万円
	資本的収入	4億 2,380万円
	資本的支出	7億 2,692万円
工業用水道事業	事業収益	1億 0,031万円
	事業費用	1億 2,173万円
	資本的収入	1万円
	資本的支出	4,064万円

今回は、西海町横瀬郷にある
「海の駅 船番所」
を訪ねました。

平成14年創業の船番所は、新鮮な魚介料理や自慢の郷土料理等をバイキングスタイルで楽しめる食事処です。料理の新鮮さと味には定評があり、たくさんのファンがいらっしゃいます。

表紙の写真は、お客の目の前でお鮓を握る吉永航さん。

今回は、吉永さんと部長の山瀧正興さんにお話を伺いました。

見晴らしも最高です、是非お越しください！



▲従業員の皆さん

自慢の料理を教えてください

山瀧さん) おすすめはハマチの刺身(活き絞め)とあら煮、押し寿司です。手間ひまかけて丁寧に作るため、数量が限られています。

町内鮮魚店や地元漁協から新鮮な魚を仕入れています。

担当している仕事について教えてください。

吉永さん) 主に刺身やお鮓を担当し、厨房では煮物料理等も作ります。

市外からのお客さんも多いですか

山瀧さん) 市外は佐世保や長崎、県外は福岡からいらっしゃいます。

独創的な店の創りについて聞かせてください

山瀧さん) 江戸時代に使われていた梁を店の内装に取り入れています。当時の船番所(貿易船等の取り締まりをする所で、現在の水上警察のようなもの)の建物の創りをイメージしています。

春の旬の鮓ネタは鯛です。お店で人気のネタはハマチとサーモンです。

働く中で嬉しかったこと、驚いたことなどを教えてください

吉永さん) 一生懸命作った料理に「おいしい」と言ってもらうとやはり嬉しいです。

5~6kgのハマチを平日5本、多い時は一日で20本捌いており、それだけお客様が多いということですが、とにかく捌く量の多さには驚きました。

工夫していること、目標や夢について

吉永さん) 鮓ネタの卵焼きには、鯛のすり身等を入れています。

一番の夢はお店が繁盛すること。いつか皆が驚く料理を作りたいという夢もあります。



取材にご協力いただき、ありがとうございました。



▲雰囲気のある梁



▲ごちそうが並びます



▲煮ものも美味です



新1年生の山本涼満さん

新学校生活のスタート
市内の小・中学校で入学式

4月9日(火)、市内の小学校(12校)および中学校(6校)で入学式が行われました。

今年の新1年生は、小学校で208名、中学校で191名の合わせて399名です。

このうち、崎戸小学校では3人の新入生が入学し、山本涼満さんが、「算数の勉強をがんばりたい。テストで100点をとりたい」と元気よく抱負を述べました。

「第50回長崎県 特産品新作展」 菓子・スイーツ部門 最優秀賞受賞！

このたび創業100年を超えるお菓子の名店、「お菓子のいわした」が作る「うず潮ロール」が、第50回長崎県特産品新作展、菓子・スイーツ部門において最優秀賞を受賞しました。

今回の新作展は2017年12月以降に商品化、または改良されたもので県内産の原材料を使用したもの、あるいは県内で製造された商品が対象、5部門に177商品の応募がありました。

これまでも、「こやらし柑」や「アラババス停ケーキ」など西海市らしい創意工夫を凝らしたお菓子で魅了してきたいわしたさん。日頃からお菓子作りを通して西海市の魅力方を一人でも多くの方に伝えたいとの思いが実を結んだ今回の受賞です。

「うず潮ロール」は佐世保市と西海市を結ぶ「西海橋」をモチーフに、1000分の1の長さに作り上げたお土産ロールです。表面の赤い模様にはラズベリージャムを使用し荒波を、日本三大急流といわれる伊ノ



浦瀬戸の迫力ある「うず潮」をコア生地で作ったロールケーキで表現しています。

また、ムースには西海市のオリジナル品種「原口早生みかん」を使用し、隠し味には崎戸町の塩を使用、おいしい西海市が詰まった逸品です。

是非、一度ご賞味頂くとともに、お土産にいかがでしょうか。

元行政相談委員へ総務大臣 感謝状が贈呈されました

4月11日、市役所で、元行政相談委員の葉山諭さんと山下利喜さんへの感謝状贈呈式が行われました。

葉山さんと山下さんは、平成27年度から4年間、市の行政相談委員として定期的に相談所を開設し、皆さんの身近な相談相手として解決に尽力されました。任期満了に伴う退任にあたり、今までのご活躍に対し、総務大臣から感謝状が贈られました。



(中央右) 西彼地区担当 葉山 諭さん
(中央左) 西海地区担当 山下 利喜さん

平島・江島の地図と案内 看板ができました

平島・江島のPRをはかるため、離島活性化交付金を活用し「西海の道案内事業」として、両島の地図と案内看板が完成しました。

それぞれの地図と案内看板には、道路や施設はもとより、行事や動植物、歴史や名所など、島の方でも手元に置いておきたい情報を盛り込んでおり、親しみやすい絵柄で島を訪れる人に役立つ、島外の人々が興味を引くような中身に仕上がっています。

地図は、島の暮らし支援室および平島・江島各出張所にありますので、ご自由にお取りください。



平島看板



江島看板

ぱりぐっと な人を紹介!

まちの話題

ほけんとうくし

くらしの情報

きょういくの広場



地元である大瀬戸で、「ソダ整骨鍼灸院」を開業し、患者さんに合った施術で身体を癒すお仕事をしている園田剛太さんにインタビューしました!



ソダ整骨鍼灸院
院長 園田 剛太(そのだこうた)さん
西海市大瀬戸町瀬戸板浦郷908-1
☎22-1788

地元、西彼杵高等学校を卒業後、大阪で働きながら専門学校に通い、16年間大阪と長崎で鍼灸整骨院で勤務したのち、2013年西海市にて開業。

【山口】 大阪や長崎の鍼灸整骨院で16年勤務した後、西海市で開業されたそうですが、なぜ地元で?

【園田院長(以下・園田)】 開業を考えたとき、「地元西海市で」というビジョンが明確だったことが一番の理由です。職業的に「人と人が接する機会が多い」ということから「信頼」が重要だと考えています。西海市で開業すれば、どんな施術をするかわからなくても「あー、園田」とこの息子がしるとこたない!」というんなつながらりて分かってもらいやすく、来院しやすいのではないかと思います。また、身内・友人・地元の方の支えがあるのも開業の後押しとなりましたね。

【山口】 鍼灸整骨院ってどんなことができますか?

【園田】 私は「鍼灸師」と「柔道整復師」という国家資格を持っていて、主に鍼や灸などの道具を使って体の痛みや不調を整える施術や、骨折・脱臼の応急処置やリハビリ、捻挫・打撲挫傷・肉離れなど外傷と交通事故によるむち打ちの施術を行っています。

【山口】 園田先生が得意とする治療・施術はどんなものですか?

【園田】 「脈診」や「中西医結合」の考えを用いて患者さんが本来持つ自然治癒力の活性化を促すことで症状の緩和に努めています。日々患者さん一人一人の症状・原因・経過を分析して治療する手助けを心掛けています。

【山口】 脈診で体の調子がわかり、体調の相談をすると沢山答えてくださるので、園田先生の知識の深さと広さに驚きます!

ライタープロフィール



山口愛
西海市 愛
ぱりぐっと編集部ライター、企画・取材チーム担当。子育てドットコムで子育て支援情報を発信中。子育て、イベント関係なども取材する。大瀬戸町在住。

【園田】 万全を期して開業し、丸6年経ちましたが、これからはさらに専門知識を深め技術の向上を目指しています。そして、高齢の方が増えていく中で、鍼灸施術による「訪問鍼灸」の役割も注目されるのではないかと考えています。

機会があれば、健康教室や能力向上を目的とした勉強会ができればとも思います。

【山口】 最後にこれから整骨鍼灸院の利用を考えている皆様へ一言お願いします。

【園田】 東洋医学の考えに「男性は8の倍数、女性は7の倍数で年を取る・成長する・節目がある」といわれています。40代、50代、60代…と体の変化や体調の変化が見られるのは自然なこと。患者さんそれぞれに付き合いたい方があると思います。当院に来院されることで患者さん自身の身体がどういう状態なのかを知って頂き、どのようにすると快適な生活を送ることができのを見つめなおす機会・お手伝いができればと思います。

【山口】 さらに「ご活躍を楽しみにしています。」

この写真はなーんだ?

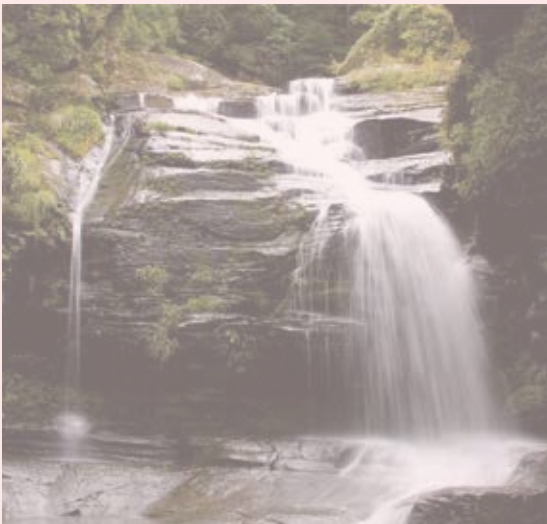

西海市〇〇〇町にある、〇〇〇落としの滝です。

問題1:西海市〇〇〇町とは?(ヒント:漢字3文字です)
問題2:〇〇〇落としの滝ですとは?(ヒント:もずくカニのことを言います)

高さ約20メートルの大迫力の滝!
暑い夏には涼を求め、たくさんの方が川遊びに訪れるスポットの一つです。

答えがわかったかな?
ハガキでのご応募の方はぱりぐっと編集部
〒851-3305 長崎県西海市西彼町喰場郷1686-3まで、
SNSでご応募の方はFacebookのぱりぐっとアカウントへ
①お名前②ご住所③クイズの答えを記載してメッセージください!
正解者1名に「ぱりぐっとくんシール」をプレゼントいたします

ローカルメディア「ぱりぐっと」 フェイスブックページ インスタグラムページ

ぱりぐっと URL ご案内





「ぎゅぎゅっと! 西海」 ブランド商品を紹介します!

市では昨年7月に「西海ブランド戦略」を策定、ブランド名を「ぎゅぎゅっと!西海」とし、15の戦略商品を選定しました。

広報さいかい裏表紙にて、毎月、旬のブランド商品を紹介していきますので、「ぎゅぎゅっと!西海」をよろしくお願ひします。

戦略商品

農産品

みかん、ゆで干し大根、西海トマト・大島トマト、長崎和牛さいかい、西海ポーク

水産品

崎戸春エビ、糸べす蛸、うず潮カキ、イサキ、アラカブ

加工品

磨き大島、大島トマトジュース、西海カラマングリン甘熟じゅうす、酢らり、かんころ餅



空いたお部屋・空いた時間を使って 体験民宿(農林漁業体験民宿)はじめてみませんか

🏠 体験民宿(農林漁業体験民宿)って?

体験民宿とは、正式名称を「農林漁業体験民宿」といい、その名の通り、農山漁村での生活体験や農林漁業体験などを提供する民宿業のことです。

🏠 農林漁業に従事していなくても、体験民宿は開けます!

体験民宿で提供できる「体験」は幅広く、農林漁業の従事者でなくとも、体験民宿を開業することができます。たとえば、家庭菜園でネギやラディッシュを摘んで、その日の夕食に使ったり近くの海や川、山へ一緒に出掛けて、釣りをしたり山菜を摘んだりすることも、漁村・山村体験となります。お料理が得意なお母さんなら、押し寿司などの郷土料理づくりや、味噌づくり、漬物づくり。ハンドメイドや手作りが得意な方なら、海辺の貝殻や流木、山の草花などを使ったリースづくりなども、体験として提供することができます。

🏠 自分のペースで、お客さまの受け入れができます!

体験民宿は一般の家庭を利用した宿所のため、家庭の事情や予定などのご都合に合わせて、自分のペースでお客さまを受け入れることができます。「余裕のある日を選んで月に1~2回」「まずは年に数回

ある修学旅行生の受け入れの時だけ」など、気負わずにスタートしてみませんか?

🏠 実際に体験民宿を始めてみたいと思ったら?

体験民宿を開業するためには、市への届け出をはじめ、消防署や保健所への届け出などが必要です。登録の手続きについては、「山と海の郷さいかい」事務局が、お手伝い・サポートを行っています。

また、登録の際にかかる申請手数料や、消防設備の整備費の一部について、市の補助金を受けることができます。

また、3月1日に長崎県農林漁業体験民宿推進方針が一部改正され、普段生活している自宅以外の建物でも登録が可能となりました。

お問い合わせをいただければ、詳しいご案内やご説明にうかがいますので、「まだ開業するかわからないけれど…」という方でも、お気軽にご連絡ください。

問い合わせ先

- 商工観光物産課 ☎ 37-0064
- 山と海の郷さいかい事務局 ☎ 33-2525
info@yamatoumi.com
ホームページ <http://yamatoumi.com>

古くなった消防はしご車を
717,000円で売却!

車両更新のため不要となった消防はしご車を「インターネットオークション」を利用して、717,000円で売却しました。

売却したのは佐世保市東消防署大崎出張所に配備していた1998年製の日野自動車で、15メートル級のはしごと消火用ポンプを搭載している車両です。

今後とも貴重な財源確保の手段として「インターネットオークション」を有効活用していきます。



さいかいスマイルワゴン
運行スタート

4月1日、市役所前で西海市新コミュニティ交通「さいかいスマイルワゴン」の発式が行われました。

さいかいスマイルワゴンは交通弱者や交通空白地解消を目的に準備が進められ、同日に実証運行が開始されました。

市内4地区(西彼・西海・大崎・大瀬戸)をワゴン車が1日8便運行します。

式典では市長のあいさつ後、テープカットが行われ、4台のスマイルワゴンが各地区へ向け出発しました。

ご利用には事前登録が必要です。(詳しくは本紙25ページをご覧ください)



▲スタートを切ったスマイルワゴン
(写真は西海地区のジュリアン号)

おしりに注目!
松島架橋PRバス

3月25日から、ラッピング(車体広告)をしたさいかい交通のバス2台が西海市内外を運行しています。これは、松島架橋の早期実現に向けた周知啓発事業として、西海市松島架橋早期建設期会がおこなったものです。

デザインは昨年実施した「松島架橋をテーマとしたこども絵画コンテスト」で最優秀作品となった大瀬戸小学校3年(当時)武宮遥香^{たけみやるかほ}さんの絵「お魚アーチの橋」を車体後部に施して架橋後の夢あふれる情景をPRしています。



ステキなイラストが
描かれているね!!

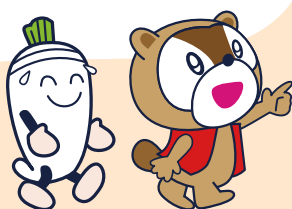

第56回大瀬戸ペーロン大会出場チーム募集

開催日 7月7日(日)
場所 瀬戸港

一般レースの部

選手 40名以内、その他大会実施要綱による。
申込締切 5月24日(金)
申込資格 市内に居住または勤務している方

申込方法 所定の申込用紙に必要事項を記入し、大会実行委員会事務局へ提出してください。
※参加チームについては制限をさせていただきます。

職場対抗レースの部

選手 職場の仲間や友人とチームを編成し、お気軽にご参加ください。

申込締切 5月24日(金)
申込資格 市内に居住または勤務している方(20名以内)

申込方法 所定の申込用紙に必要事項を記入し、大会実行委員会事務局へ提出してください。申込用紙は西海市役所商工観光物産課に備えています。

※申込みについては**先着順で10チームまで**とさせていただきます。申込方法はFAXにて



申し込みください。
☎ 33-9556
※申し込み受け付けは、5月20日(月)以降とさせていただきます。
問い合わせ先
大瀬戸ペーロン大会実行委員会
事務局長 竹口一幸
☎ 090-9071-4724

平成30年度長崎県衛生優良店が決定しました

長崎県西彼保健所にて審査会が開催され、西海市内の長崎県衛生優良店が決定しました。

長崎県西彼保健所 衛生環境課 ☎ 095-856-0693

業種	店名	営業者名(敬称略)	所在地
飲食店	SB食堂	株式会社 JPビジネスサービス	大瀬戸町松島内郷 2573-3
	雪の川	桑原 稀夫	大瀬戸町雪浦下釜郷 26-2
	レストラン ソン・ベント	野崎 裕嗣	西海町太田和郷 4650-1
	川内農産加工所	村岡 洋子	西海町川内郷 1204-1
	社会福祉法人 せいひ会 元亀の里	富士産業株式会社	西彼町中山郷 2116
	スーパーウエスト本店	有限会社 スーパーウエスト	西彼町平山郷 2325-3
	旬菜魚酒 笠やま	笠山 正信	西彼町小迎郷 1574-1
	大島総合サービス(株) 給食事業部	大島総合サービス 株式会社	大島町馬込東 1605-1
	西海キッチン	長崎オランダ村株式会社	西彼町喰場郷 1686-3
菓子製造業	協力産業有限会社 伊達本舗	協力産業有限会社	崎戸町鱈浦郷 980-17
食肉販売業	エレナ 西海店	株式会社 エレナ	西彼町小迎郷 1045-2
食品の冷凍または冷蔵業	オオシマ農産株式会社	オオシマ農産株式会社	大島町寺島 1324-5
理容	ヘアーサロンつじ	辻 信義	西彼町下岳郷 871-10
	田中理容院	田中 啓一郎	西彼町喰場郷 108
	ヘアーサロンたさき	田崎 昭彦	西海町川内郷 1106-16
	太田理容院	太田 良一	西海町横瀬郷 2543-1
美容	有限会社 山本美容院	有限会社 山本美容院	西彼町喰場郷 122
	コワフェール岸	尾崎 波美	大瀬戸町瀬戸檜浦郷 2278-39
	みはる美容室	坂川 八十三	大瀬戸町瀬戸檜浦郷 2467-2
飲食店(ホテル)	オリーブベイホテル	株式会社 オリーブベイホテル	大島町馬込東 1577-8
飲食店(簡易宿所)	有限会社 民宿・海老糞	有限会社 民宿・海老糞	崎戸町本郷 1133

全21店舗

電話相談ボランティア養成講座

募集期間

4月1日～5月28日(当日消印有効)

応募資格

22歳から68歳までの男女

講座期間

前期講座

6月1日(土)～9月21日(土)の10回

後期講座

10月～令和2年9月の10回

受講費用

前期：8千円

後期：2万4千円

※別途宿泊研修費1万円程度が必要

長崎いのちの電話

☎095-843-4410

春の公開講演会

日時 5月18日(土)

午後1時半～4時

場所 長崎県総合福祉センター3階

長崎市茂里町3-24

講師 柿田 多佳子先生

長崎県長崎こども・女性・障害者支援センター所長

演題 児童虐待防止と地域でできること

聴講料無料

長崎いのちの電話

☎095-843-4410

人工透析で市外の医療機関に通院されている方へお知らせ

平成31年4月1日から交通費助成事業として、人工透析を受けるために市外の医療機関に通院されている方を対象に、通院交通費の一部を助成します。

対象者

- 人工透析を受けるために市外の医療機関に通院されている方
- ただし、次のいずれかに該当される方は対象になりませんのでご注意ください。
 - ・市税(国保税含む)を滞納されている世帯に属する方
 - ・施設に入所されている方、入院されている方
 - ・外出支援サービスや介護タクシー料金の助成を受けている方
 - ・交通費助成利用券(給油券等)の交付を受けている方

助成金額

自宅から人工透析を受けている市外の医療機関までの往復距離×37円×通院日数(月上限4回)
 ※ただし、助成金の額は、月額上限2,500円とします。

助成方法

申請者の口座に振込

申請に必要な書類

- ・身体障害者手帳
- ・印鑑
- ・通帳
- ・人工透析を受けるために通院した事がわかる書類(領収書等)

※本人または同じ世帯の方以外が代理で申請される場合は、委任状および代理人の本人確認ができる書類が必要です。

問い合わせ先

福祉課総務福祉班
 ☎37-0069

2019年度うつ病デイケアのご案内

うつ病に効果があると言われる認知行動療法を中心としたデイケアを行います。

まずは、お問い合わせください。

対象 うつ病で治療中の方(主治医の紹介状が必要です)

日時 6月14日(金)～8月2日(金)

※週1回(金曜日) 各8回

9時30分～15時30分

場所 長崎こども・女性・障害者支援センター(長崎市橋口町10-22)

定員 6名程度

申込締切 5月23日(木)

問い合わせ先

長崎こども・女性・障害者支援センター精神保健福祉課

☎095-846-5115



手話の講座

今月号は、先月号に続いて、ぜひ覚えて欲しい基本的な手話と指文字(50音を指で表現したもの)を紹介していきます。今月は自己紹介で使うフレーズ「はじめまして。よろしくお願ひします。」と指文字の「あ・い・う・え・お」を紹介します。

はじめまして

初めて

1

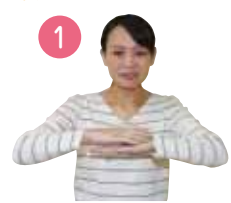

両手の甲を上に向け、左手から右手を引き上げながら人差指のみを残して握る。

2

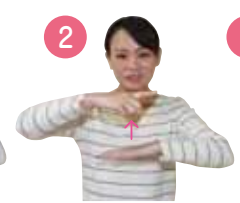

会う

3



両手人差指を前後に向かい合わせ、近づける。

よろしくお願ひします

良い

1



鼻先に右手拳を置き少し前に出す。その手を開いて前に出しながら軽く頭を下げる。

お願ひします

2



指文字

あ



アルファベットの「a」

い



アルファベットの「I」

う



アルファベットの「U」

え



アルファベットの「e」

お



アルファベットの「O」

れいわ 令和

1



2



指先を上に向けて、5本の指をすぼめる。その手を前に動かしながら指先を緩やかに開く。花のつぼみが開いて咲く様子を表現。

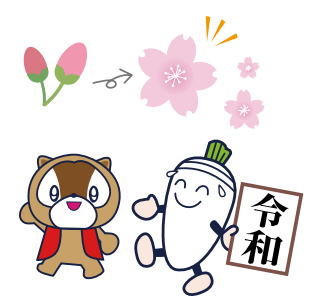

手話通訳業務と聴覚障がい者の方の市役所での手続きのお手伝いや、日常生活での相談支援や生活支援などを行います。



☎ 37-00069
☎ 29-00050

福祉課

問い合わせ先

手話通訳者が勤務している場所
西海市役所 第1別館 福祉課

手話通訳者が勤務している日
毎週月曜日～木曜日 8時30分～17時

手話通訳者の配置について
西海市では聴覚障がい者との円滑なコミュニケーションを図るため手話通訳者を配置しております。
手話通訳業務と聴覚障がい者の方の市役所での手続きのお手伝いや、日常生活での相談支援や生活支援などを行います。聴覚障がいに関して困りごとなどありましたら、お気軽にご相談ください。

ご存知ですか 寡婦等福祉医療費助成制度

西海市では、寡婦等福祉医療費助成制度を行っています。

対象

次の条件の全てにあてはまる方。ただし生活保護を受給している方は対象外です。

- ・60歳から70歳未満
- ・過去に母子家庭であった女性
- ・所得税が非課税
- ・扶養義務者と同居していない
- ※扶養義務者とは、本人の父母、兄弟、子、孫等のこと。

助成の範囲

入院のみ
自己負担額 1,200円/日

申請方法

次の書類を添えて各総合支所市民課または本庁市民課もしくはこども課の窓口にて、ひとり親福祉医療費認定申請書を提出ください。

- ・通帳の写し
- ・健康保険証

支払い方法

償還払い(医療機関で自己負担額を支払った後に申請して頂き、口座受取となります。)

問い合わせ先

こども課 子育て支援班
☎ 37-0029

女性検診実施のお知らせ

下記の日程で、女性を対象とした検診を実施します。健康保険の種別に関係なく受診できます。総合健診日に実施しますが、女性検診のみの受診の場合は、予約の必要はありません。乳がん検診および子宮頸がんは2年に1度の受診です。

年齢基準日：令和2年3月31日

検診種別	対象年齢	検診内容	自己負担金	注意事項等
乳がん検診	40歳以上の女性	マンモグラフィ検査 (40歳代 2方向/50歳代以上1方向)	無料	昨年度に無料クーポン券で受診された方は、今年度も受診できます。
子宮頸がん検診	20歳以上の女性	子宮頸部の内診・細胞診	無料	
骨粗しょう症検診	40・45・50・55・60・65・70歳の女性	骨密度測定	600円	70歳の方、住民税非課税世帯は無料です。

日程		場所	受付時間
6月1日	土曜日	西彼保健福祉センター	10:00～11:00
6月3日	月曜日	西彼保健福祉センター	10:00～11:00
6月8日	土曜日	大島農村勤労福祉センター	10:00～11:00
6月9日	日曜日	西海保健センター	10:00～11:00
6月10日	月曜日	西海保健センター	10:00～11:00
6月16日	日曜日	大瀬戸保健センター	10:00～11:00
6月17日	月曜日	大瀬戸保健センター	10:00～11:00



問い合わせ先 健康ほけん課 ☎ 37-0067

マイナンバーカードはどんなメリットがありますか？ 便利なんです。マイナンバーカード

コンビニエンスストアで証明書は何が取れますか？

- 戸籍・住民票・印鑑登録証明書・所得証明書・課税台帳記載事項証明書・住民票記載事項証明書・戸籍の附票が取得できます。

コンビニエンスストアで何時まで取れますか？

- 午前6時30分～午後11時までです。(12月29日～1月3日およびメンテナンス除く)

コンビニエンスストアで発行したら手数料はいくらですか？

- 市役所窓口より50円安いです。(令和2(2020)年3月末まで)

市外のコンビニエンスストアでも取れますか？

- 全国のコンビニエンスストアで取得できます。窓口が開いている時間に役所へ行かなくても、お近くのコンビニエンスストアで取得できます。

コンビニで証明書が取れません。どうしたらいいですか？

- コンビニで証明書を取得するには暗証番号が必要です。マイナンバーカードに暗証番号の設定を行う必要があります。お近くの市民課窓口へお越しください。

子どもから東京のコンビニで戸籍が取れないと連絡がありました。なぜですか？

- 西海市以外に住民登録をされている人が戸籍や戸籍の附票を取る場合は、コンビニで利用登録申請が必要です。コンビニの画面操作の案内にしたがって登録を行ってください。操作方法が不明な場合は、「コンビニ交付」とネット検索していただくか、コンビニで操作をされる人から西海市役所に(8時30分～17時15分まで)電話をかけていただければ操作の案内を行ないます。

マイナンバーカードを無くしてしまったらどうしたらいいの？

- マイナンバーカードを紛失してしまった場合は、365日24時間対応のフリーダイヤル(無料) ☎0120-95-0178にすぐに電話をかけて、カードの利用停止を行ってください。警察へも届けをお願いします。

再発行手数料はいくらですか？

通知カード	マイナンバーカード
500円	800円(1,000円電子証明書付)

問い合わせ先

市民課 ☎37-0164

西海橋の国登録有形文化財の プレートを設置しました。

2月24日、長崎県・佐世保市・西海市の共催で西海橋の国登録有形文化財登録記念事業を開催しました。西海橋の西海市側で文化庁から伝達された登録プレートの除幕式がありました。その後、魚魚の宿で、岡林隆敏^{おかざかたかとし}長崎大学名誉教授による西海橋建設の歴史についての基調講演がありました。パネルディスカッションではイベントの開催や情報の発信など西海橋を活用した地域振興についての提言があり、活発な議論が行われました。



西海橋の解説冊子を販売しています。

西海橋の国登録有形文化財登録を記念して、伊ノ浦瀬戸の歴史や西海橋の価値を紹介した冊子を発行しましたので、お知らせします。

書名 『西海橋―地域を変えた夢の架け橋―』

価格 500円

購入を希望される方は社会教育課文化スポーツ班(☎37-0079)までご連絡ください。



2019年度 西海市職員採用試験(第1回)案内 (大学卒業程度、社会人、保健師)



西海市の職員採用試験を次のとおり行います。

受付期間 5月7日(火)～5月31日(金)

第一次試験日 6月30日(日)

第一次試験場所 西彼教育文化センター 〒851-3424 西彼町大串郷1916番地17 (☎37-0128)

試験職種および受験資格

試験区分	試験職種	職務内容	試験の種目	受験資格
① 大学卒業程度	行政	一般行政事務	教養、専門(行政)	平成2年4月2日から平成10年4月1日までに生まれた者
	土木	一般行政事務(土木)	教養、専門(土木)	
	建築	一般行政事務(建築)	教養、専門(建築)	
② 社会人	一般事務	一般行政事務	社会人基礎試験	昭和59年4月2日から平成8年4月1日までに生まれた者で平成31年3月31日の時点で、民間企業等の職務経験を5年以上有する者
	土木	一般行政事務(土木)		昭和59年4月2日から平成8年4月1日までに生まれた者で平成31年3月31日の時点で、2級土木施工管理技士以上の資格を有し、かつ、民間企業等の職務経験を5年以上有する者
	建築	一般行政事務(建築)		昭和59年4月2日から平成8年4月1日までに生まれた者で平成31年3月31日の時点で、2級建築士以上の資格を有し、かつ、民間企業等の職務経験を5年以上有する者
③ 資格免許職	保健師	保健師	教養	昭和59年4月2日以降に生まれた者で保健師の資格を有する者、または今年度内に資格を取得する見込みの者

次の各号の一つに該当する者は受験できません。

(1) 日本国籍を有しない者

(2) 地方公務員法第16条に該当する者

- 成年被後見人または被保佐人
- 禁固以上の刑に処せられ、その執行を終わるまでまたはその執行を受けることがなくなるまでの者
- 本市職員として懲戒免職の処分を受け、当該処分の日から2年を経過しない者
- 日本国憲法施行の日以後において、日本国憲法またはその下に成立した政府を暴力で破壊することを主張する政党その他の団体を結成し、またはこれに加入した者

※ 受験資格は上記のとおりですが、全ての試験職種において、原則、採用後に西海市内に居住できる者とします。

受験手続および受付期間

受付期間	5月7日(火)から5月31日(金)の8時30分から17時まで(土日、祝日除く) 郵送の場合は、5月30日(木)までの消印のあるもの に限り受け付けます。
申込用紙請求方法	① 申込用紙は、総務課および各総合支所で交付します。 ② 申込用紙を郵便で請求する際は、 受験する試験区分、試験職種および連絡先(住所・電話番号等)を記入したものを同封するとともに、封筒の表に「職員採用試験申込用紙請求」と朱書きし、120円または相当分の切手を貼った宛先明記の返信用封筒を必ず同封してください。 請求先：〒857-2392 西海市大瀬戸町瀬戸榎浦郷2222番地 西海市役所総務課
個人情報の取扱い	申込者および第一次試験合格者から取得する個人情報は、西海市の職員を採用するという目的を達成するために利用するものであり、職員採用に係る業務以外には利用しません。

その他

受験資格がないことが判明した場合、合格を取り消します。また、申込書記載事項が正しくないことが判明した場合は、合格を取り消すことがあります。

問い合わせ先

この試験について、ご不明な点がございましたら、総務課人事班(☎37-0061)までお問い合わせください。

危険物安全週間について

期間

6月2日(日)から
6月8日(土)までの1週間

内容

「無事故への構え一分の隙も無く」を全国統一標語として、危険物取扱いの保安意識の啓発や危険物災害の防止を目的とするものです。
危険物の取扱いについては、次のことに注意してください。

- 灯油を使用する場合、液体の色が無色透明であることを確認しましょう。(ガソリンは、オレンジ色に着色してあります。)
- ガソリンや灯油、軽油を運搬するときは、「試験確認証」や「認定品」、「推奨品」等の表示が付されている運搬容器をお薦めします。また、容器の蓋が確実に閉まっていることを確認しましょう。
- 灯油用ポリエチレン製容器にはガソリン、軽油などは入れないでください。容器が変形して漏れるおそれがあります。
- ガソリン、灯油などの貯蔵、取扱いは、一定量以上になると届出や許可が必要です。
- セルフ式ガソリンスタンドでの給油中に給油口から燃料が吹き出す事故が多発していますので、注意事項を守り、給油してください。

住宅用火災警報器の点検・ 取替えについて

住宅用火災警報器(以下「警報器」)は住宅における火災を早期に見出し警報を発して知らせるものであり、現在、設置が義務づけられています。

設置されている方は点検ボタンを押す、または点検紐を引く等定期的に点検を行いましょ。点検して音が鳴らない場合は、電池切れや故障の可能性が高いので警報器本体の交換をお願いします。



普通救命講習Ⅰのお知らせ

実施日

5月26日(日)
9時から12時まで(3時間)

実施場所

佐世保市広田二丁目15番20号
佐世保市消防局東消防署3階
(防災研修室)

内容

- (1)心肺蘇生法および止血法の指導
- (2)異物除去法の指導
- (3)自動体外式除細動器(AED)の取り扱いについて指導
- (4)その他の応急手当法の指導

申し込み方法等

受付期間

5月16日(木) 8時30分から
5月25日(土) 17時15分まで
※定員30名

(定員になり次第締め切ります。)

電話またはFAXで左記の
担当署へ申し込みください。

今回の担当署：佐世保市東消防署

☎ 0956-38-2519

☎ 0956-38-1119

特記事項

受講対象者：中学生以上の方
受講者全員にテキストを配布し、
修了証を交付します。(受講料は無料)

統計調査の実施のお知らせ

工業統計調査

● 工業統計調査は、従業者4人以上の全ての製造事業所を対象に、令和元年6月1日を基準日として実施します。

● 工業統計調査は、我が国における工業の実態を明らかにすることを目的とする政府の重要な調査で、統計法に基づく報告義務のある基幹統計調査です。

経済センサスー基礎調査

● 経済センサスー基礎調査は全国全ての事業所を対象に、令和元年6月～翌年3月の期間に実施します。

● 経済センサスー基礎調査は、わが国のすべての産業分野における事業所の活動状態等の基本的構造を、全国および地域別に明らかにすると共に、事業所・企業を対象とする各種統計調査の母集団情報を整備することを目的としています。

調査内容の取扱い

● 調査票にご記入いただいた内容については、統計業務の目的以外(税の資料など)に使用することは絶対にありません。

● 調査の結果は企業施策や地域振興など、国および地域行政施策のための基礎資料として利活用されます。
● 調査の趣旨・必要性をご理解いただき、ご回答をよろしくお願いたします。

連絡先 政策企画課 ☎ 37-0063

市民の皆様の自主的な『地域づくり』を応援します！ 『さいかい力創造支援事業補助金』ご案内

さいかい力創造支援事業補助金

地域の特色を活かした活力ある地域づくりおよび市民協働のまちづくりを推進するため、市民自らが地域の課題解決に向けて取り組む新規または既存内容を拡充する活動を募集します。

補助の対象団体	対象事業を実施する団体（政治活動、宗教活動または営利活動を行うことを目的とする団体は除く）
補助対象事業	市の産業、福祉、芸術文化・歴史、スポーツ、コミュニティ活動、NPO・ボランティア活動その他の各分野において、市内の団体が行う新規または既存の活動の拡充となる自主的なまちづくり活動で、次のいずれかに該当するもの (1) 市民自らが実施する地域づくりに関する企画、研究または計画策定を主たる目的とする活動 (2) まちづくりに熱意およびアイデアを持つ市民が自主的に実施する活動
補助金額	補助率：企画・研究部門 10 / 10以内 実践活動部門 8 / 10以内 限度額：企画・研究部門 10万円 実践活動部門 初回交付 50万円 第2回交付 40万円 第3回交付 30万円 ※特定財源（事業により得る収入）がある場合は、事業費から特定財源を差し引いた額が補助金の額になります。 ※市全域を対象とした事業の場合、実践活動部門の限度額は2倍になります。
補助対象経費	事業に要する経費（臨時雇用賃金、講師等謝金、講師等旅費、消耗品、光熱水費、燃料費、保険料、広告料、会場等借上料、原材料、備品購入費など） ただし、団体の運営経費、食料費などは除く
申込期限	7月31日（水）まで ※申込件数による総額が、本年度予算額以内であれば期限を延長することがあります。

< 事業例 >

- 伝統芸能の復活、拡充
- 祭り、交流イベントの開催
- 買い物支援隊の結成
- 高齢者見守り、通院支援の結成
- 安全安心（消費生活、防犯、交通安全等）
- 地域ぐるみの子育て

詳しい条件や、ご応募に関するお問い合わせは、
 政策企画課（☎ 37 - 0063）まで



春の農作業安全運動

春になると農作業が増えてくると共に農業機械を使用する機会も増え、それに伴う作業中の事故が発生しやすくなります。

毎年、農作業中の事故により全国で350名前後、県内でも10名前後の尊い命が失われています。

事故の多くはトラクターの機械操作ミスなどによる転倒や転落によるもので、特に70歳以上の高齢者で事故が多くなっています。

長崎県で発生した農作業死亡事故発生件数の推移

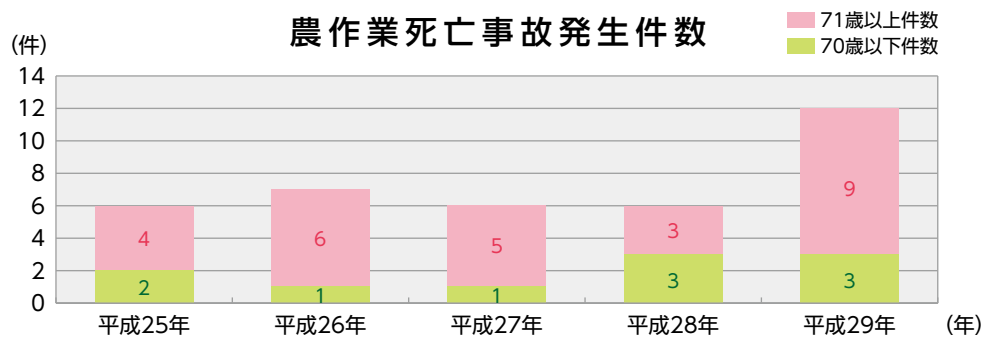

期間:4月1日(月)~6月30日(日)

日頃の作業を振り返り、自分の取り組みをチェックしてみましょう!

No.	項目	内容	チェック欄
①	正しい服装	作業に適した服装を(肌を露出させない)	
②	所在連絡	作業内容や作業場所を家族などにきちんと伝達	
③	携帯電話	緊急時に備え、携帯電話を忘れずに	
④	体力調整	準備運動をしっかりと	
⑤	焦り防止	余裕をもった無理のない作業計画を	
⑥	作業確認	子供、妊婦、不慣れな人に危険作業はさせない	
⑦	周囲確認	周りの作業者に危険が及ばないように、周囲を確認	
⑧	複数人作業	危険作業は複数人で	
⑨	機械安全確認	安全装置をきちんと装着	
⑩	エンジン停止	機械から離れる時や点検する時はエンジンを切る	
⑪	適当な休憩	疲労が蓄積しないようにこまめな休憩を	
⑫	危険箇所の確認	危険箇所を確認し、看板等目印を設置	
⑬	技術講習	不慣れな機械作業は講習を受けてから	
⑭	労災・共済	万一の事故に備え、労災保険や傷害共済に加入!	
⑮	応急処置	万一の事故に備え、応急処置の知識を身につける	

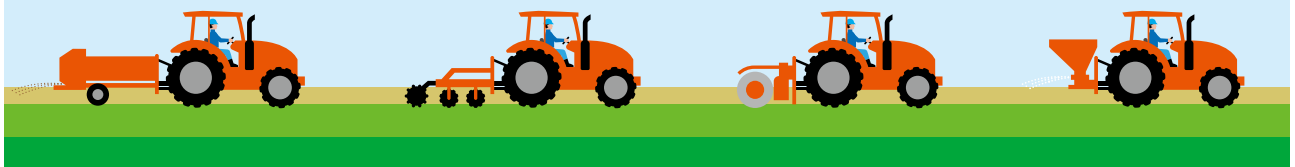

**ご利用
ください**

西海市農林業振興事業費補助金（主な事業のみ抜粋）

※その他補助事業や詳細につきましては、農林課（☎37-0070）へお問い合わせください。
 ※既に着手した（している）事業は、補助の対象となりませんので、ご注意ください。

No.	補助事業名	補助の内容
1	環境保全型農業推進事業（堆肥購入補助）	<p>市内で生産された畜産堆肥購入の補助 ※補助対象者を拡充しました。</p> <p>【要件】西海市内で生産された畜産堆肥（200kg以上）であること 【補助率】①西海市認定農業者連絡協議会会員 2/3以内 ②エコファーマー、または認定農業者（それに準ずる者） 1/2以内 ③その他農業者 1/3以内 ※1人当たり年間10万円を上限（法人は30万円上限） 【補助限度額】補助単価：バラ堆肥1,500円/t以内、袋堆肥100円/袋以内（離島地区バラ堆肥3,000円/t以内、袋堆肥200円/袋以内）</p>
2	施設園芸育成推進事業（ビニール張替え等）	<p>ハウス施設等の整備や、ビニールおよび寒冷紗資材の張替えに係る経費の補助</p> <p>①ハウス施設等の新設 ②既存施設に係る付帯施設（加温機・循環扇・給水施設等）の新設 ③既存ハウスのビニール資材および寒冷紗の新設・張替（更新）または既存施設の部品追加による改良（機能向上） 【対象者】①は農業者であること。市外に住所のある方は西海市認定農業者であること。 ②、③は西海市認定農業者連絡協議会会員であること。（認定新規就農者は会員でなくても可） 【補助率】資材費の1/3以内 【補助上限額】①50万円以内②20万円以内③5万円以内 ※過去に当事業を活用した同一施設の整備は対象外 ※③ビニール張替えについては、過去に当事業を活用して張替えを行った同一施設であっても、前回張替えから3年を経過していれば、再度補助の対象とする。</p>
3	畜産優良種導入事業	<p>優良繁殖和牛、市内産素牛、優良種母豚の導入、および優良雌牛保留経費の補助</p> <p>【対象者】畜産農家であること（個人農家に限る） 【補助率および補助額】 ●優良繁殖和牛導入：導入費用の10%以内/1頭 ※ただし、上限4万円 ●市内産素牛導入：（和牛）20,000円以内、（F1牛）：5,000円以内 ●優良雌牛保留：30,000円以内/1頭・優良種母豚導入：10,000円以内/1頭</p>
4	有害鳥獣被害対策事業	<p>①電気柵・ワイヤーメッシュ柵の購入補助 【要件】1箇所あたり10a以上の農地に限る（ただし離島地区は条件を除外する） 【対象者】農業者であること 【補助率】資材費の1/2以内 【その他】※受益者1戸でも可「ワイヤーメッシュ柵を借地に設置する場合は地権者に同意を得ること」</p> <p>②防護ネット購入補助 【対象者】農業者であること 【補助率】資材費の1/2以内 【限度額】10aあたり5万円まで 【その他】※1戸でも可</p> <p>③箱わな購入補助 【対象者】狩猟免許所有者または有害鳥獣捕獲従事者 【補助額】箱わな購入費の1/2以内 【その他】※1戸1基でも可。有害鳥獣捕獲活動をすること</p> <p>④狩猟免許取得に対する補助（受験料、診断書料等） 【対象事業・補助率】試験合格者は、経費の内、受験料もしくはそれらの申請に係る手数料もしくは受験に係る申請の際に提出すべき医療機関が発行する診断書の取得に係る手数料について、その1/2以内の額をそれぞれ補助する。なお、離島地区に住所を有する者は受験に係る交通費および宿泊費の実費相当額を補助する。（ただし松島地区は渡航費のみ対象）</p> <p>⑤電子防鳥機購入補助 【対象者】農業者であること 【補助率】資材費の1/2以内 【その他】※1戸1機でも可</p>
5	新規就農者支援事業	<p>市内で新たに就農する者の営農に係る経費への補助</p> <p>【対象者】申請時に58歳以下で2年以内に新たに就農した方（農業次世代人材投資事業の交付を受けられない者であること） ※詳細要件あり、ご相談ください。 【補助率】①50歳未満 上限600千円 交付回数：1回限り ※西海市青年農業者の会に入会している者は、次のとおり最大3年間の交付を受けることができる。 交付1年目：上限600千円 交付2年目：上限300千円 交付3年目：上限300千円 合計：上限1,200千円 ②50歳以上58歳以下 上限300千円 交付回数：1回限り</p>
6	荒廃農地再生事業	<p>荒廃農地の再生に対する補助</p> <p>【対象者】西海市民または西海市に住所のある法人等 【要件】5年以上耕作すること、農業委員会の判定が荒廃農地となっていること 【補助額】4万円/10a（認定農業者等は5万円/10a）</p>

2019年度狩猟免許試験(新規)および 狩猟者適性検査(免許更新)のお知らせ

※イノシシなどの野生鳥獣を捕獲するためには狩猟免許が必要です。



新規取得の場合	試験の種類	<ul style="list-style-type: none"> ● 網猟免許 (網が使用できる免許) ● わな猟免許 (わなが使用できる免許) ● 第1種銃猟免許 (装薬銃および空気銃が使用できる免許) ● 第2種銃猟免許 (空気銃が使用できる免許) 		
	受験資格	<ul style="list-style-type: none"> ● 18歳以上 (銃猟免許受験の場合は20歳以上) で精神障害等がない方 ● 麻薬や覚せい剤等の中毒者でない方 ● 自己の行為の是非を判別する能力がないまたは著しく判別が低い者でない方 ● 狩猟免許取り消し等の処分を受けた場合にあつては、処分を受けてから3年を経過している方 		
	受付期間	5月7日(火)～5月31日(金)まで		
	手数料	1種類当り 5,200円(長崎県収入証紙) (既に狩猟免許を所持して、他の種類の免許を受験される方は3,900円)		
	提出先	〒854-0071 諫早市永昌東町25-8 長崎県県央振興局農林部農業企画課		
	試験日	一次試験 (網猟、わな猟、銃猟)	6月18日(火)	東彼杵町総合会館 長崎県壱岐振興局
			6月19日(水)	佐世保市労働福祉センター 長崎県島原振興局
			6月20日(木)	対馬市峰地区公民館 五島振興局
		二次試験 (銃猟試験のみ)	6月28日(金)	佐世保市労働福祉センター
			7月2日(火)	諫早文化会館
7月5日(金)			長崎県対馬振興局	
7月12日(金)			長崎県五島振興局	
7月16日(火)			長崎県壱岐振興局	
※「網猟」および「わな猟」免許は、二次試験まで同日に行われます。				
受験のための「講習会」が長崎県猟友会の主催で開催されます。 希望される方は、希望する会場事務局へお問い合わせください。				
講習会	日時および場所	諫早文化会館	6月8日(土)～9日(日) 受付9時30分～ 講習10:00～17:00 ※2日目の終了時間は希望講習内容により多少異なります。 申込先：長崎県猟友会(☎095-822-7213) 事務局長 村田	
		佐世保市労働福祉センター	6月8日(土)～9日(日) 受付9時30分～ 講習10:00～17:00 ※2日目の終了時間は希望講習内容により多少異なります。 申込先：佐世保市猟友会(☎0956-33-2880) 会長 杉谷	
	受講料	銃猟15,000円、網・わな猟10,000円		
	受付期間	5月7日(火)～5月31日(金) 9:00～17:00 ※土日は休み		
免許更新の場合	対象者	所持している狩猟免許の有効期間が令和元年9月14日で満了となる方 もしくは有効期間が令和元年9月14日以降であっても所定の条件を満たし、更新を希望する方		
	受付期間	5月27日(月)から希望する講習会実施日の2週間前まで		
	手数料	1免許種別当り 2,900円(長崎県収入証紙)		
	提出先	〒854-0071 諫早市永昌東町25-8 長崎県県央振興局農林部農業企画課		
	期 および場所	7月3日(水)	対馬市上県地区公民館	
		7月4日(木)	対馬市交流センター	
		7月10日(水)	新上五島町役場	
		7月11日(木)	長崎県五島振興局	
		7月16日(火)	長崎県壱岐振興局	
		7月17日(水)	島原文化会館	
7月24日(水)		佐世保市労働福祉センター		
7月25日(木)		諫早文化会館		
9月14日(土)	長崎県庁			

※免許更新対象者には、長崎県から更新案内が送付予定です。

※最終の9月14日は混雑が予想されますので、早めの日程で受験されますようお願いいたします。

※9月14日に受講される方の狩猟免状の送付は9月末日となります。

問い合わせ先 長崎県県央振興局農林部農業企画課……………☎0957-22-0389

西海ブランド振興部農林課……………☎37-0070

※狩猟免許新規取得者には取得経費の一部助成がありますので、西海ブランド振興部農林課までお尋ねください。

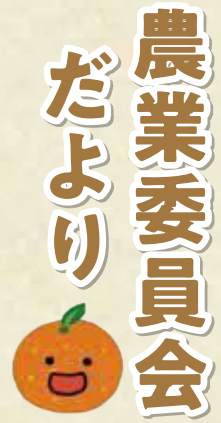

**農地利用状況調査を
実施します**

毎年実施しています農地の利用状況調査を今年度は、5月から8月にかけて行います。

この調査は、市内全域を調査区域とし、農業委員、農地利用最適化推進委員が航空写真等をもとに、各地区の耕作状況を一筆ごとに現地確認させていただきます。

調査時に皆さんの所有地に入る場合もありますので、ご理解、ご協力をお願いします。

農地を管理しないまま放置すると、雑草の繁茂による病害虫の発生、有害鳥獣の潜入、繁殖などの原因となり、近隣農業者や周辺住民に大きな迷惑となる可能性がありますので、草刈り、除草等を行い、農地を適正に管理していただきますようお願いいたします。

なお、農地の貸付や譲渡を希望される場合は、地元農業委員および農地利用最適化推進委員、農業委員会事務局までご相談ください。

農業委員・農地利用最適化推進委員 名簿

担当区域	担当地区	区分	氏名
西彼町	伊ノ浦	農業委員	山下 裕史
	小迎	最適化推進委員	坂本 正博
	八木原	最適化推進委員	井田 博
	大申	最適化推進委員	宮原 信明
	平山	最適化推進委員	松本千代治
	鳥加	農業委員	岡 修治
	白崎	最適化推進委員	辻 憲治
	下岳	農業委員	高口 和子
		最適化推進委員	辻 昭彦
	上岳・喰場	農業委員	大串 康明
	平原	最適化推進委員	平野 安雄
	白似田	最適化推進委員	山口 隆
	風早	農業委員	松尾 均
亀浦	最適化推進委員	浦口 大輔	
宮浦	農業委員	志田 邦彦	
	最適化推進委員	志田 克寿	
中山	農業委員	三枝 政人	
西海町	丹納、木場	農業委員	山崎 友好
		最適化推進委員	谷脇 文弘
	高地、丸田	最適化推進委員	津田 英秋
	川内	農業委員	田中 初治
		最適化推進委員	前田 好美
	水浦	最適化推進委員	木本 安仁
	横瀬	農業委員 ◎会長代理	太田 尚臣
農業委員		知念 近海	

担当区域	担当地区	区分	氏名
西海町	横瀬	農業委員	辻尾 政幸
		最適化推進委員	山口 孝生
		最適化推進委員	太田 義彦
	面高	最適化推進委員	平岩 正則
	天久保	農業委員	福田 務
	黒口	最適化推進委員	水本 徳雄
		農業委員	松崎 常俊
	太田和	最適化推進委員	高野 和美
		中浦北	最適化推進委員
	中浦南	農業委員 ◎会長	岩崎信一郎
七釜		最適化推進委員	辻 良人
	最適化推進委員	林 和之	
大島町	大島・崎戸	農業委員	水嶋 政明
		最適化推進委員	中村 哲治
大瀬戸町	多以良	農業委員	朝長 久夫
		最適化推進委員	元山 孝志
		最適化推進委員	茅場 誠
	松島	最適化推進委員	中橋 哲雄
		最適化推進委員	三根 健一
	瀬戸	農業委員	岸本 六郎
最適化推進委員		平岡 和俊	
最適化推進委員		柿山浩一郎	
雪浦	農業委員	白石 幸憲	
	最適化推進委員	麻生 克典	

問い合わせ先 農業委員会事務局 ☎ 37-0080

さいかい
スマイル
ワゴン

ただいま 運行中!



4月1日から市内4地区で「さいかいスマイルワゴン」を運行しています。ぜひご利用ください。(運行は平日のみです。土日祝日は運休します。)

ご利用方法	予約方法
さいかいスマイルワゴンを利用される場合、 事前の登録が必要 です。「利用者登録票」を市役所本庁、各総合支所、西海市ウェブサイトには設置していますので、必要事項を記入のうえご提出ください (FAX可能)	利用日の3日前 (運休日を除く) から運行の30分前までに予約してください。 (8時便については前日の午後5時までに予約が必要です)

運行ダイヤ	
運行便	受付締切時間
午前8時便	前日の午後5時まで
午前9時便	午前8時30分まで
午前10時便	午前9時30分まで
午前11時便	午前10時30分まで
午後1時便	午後12時30分まで
午後2時便	午後1時30分まで
午後3時便	午後2時30分まで
午後4時便	午後3時30分まで

●料金

- ・大人(中学生以上) 300円
 - ・小学生 150円
 - ・未就学児(6歳以下) 無料
- ※ただし保護者同伴必要

☆注意事項

- ・区域を越えての運行はできません。
(例：大島町から西海町へは不可)
- ・他のお客様との**乗り合い**です。「今すぐ来てほしい」「何時までに着きたい」というご利用は**できません**。そのような場合は**タクシー**をご利用ください。

ご予約先

**さいかいスマイルワゴン
予約センター**

電話

0959-23-2323

受付時間

午前8時から午後5時まで
(平日のみの受付です)

FAX : 0959-22-1177

西海市における土地の取引きおよび開発行為について

西海市において一定基準を超える土地の取引き（売買等）および開発行為を行おうとする場合は届出が必要となります。

届出区分	必要となる届出	区域	面積要件	備考
土地の取引 (売買等)	県への届出 (国土利用計画法)	都市計画区域内(崎戸町の一部、大島町の一部)	5,000㎡以上	
		都市計画区域外	10,000㎡以上	

届出区分	必要となる届出	区域	面積要件	備考
土地の開発行為 (区画形質の変更)	①市への届出 (西海市土地対策要綱)	西海市全域	5,000㎡以上	全ての区画形質の変更行為
	②県への開発許可(市經由) (都市計画法(第29条関係))	都市計画区域内(崎戸町の一部、大島町の一部)	3,000㎡以上	建築物の建築、特定工作物の建築の用に供する土地の区画形質の変更(太陽光発電等、開発目的により適用除外有り)
		都市計画区域外	10,000㎡以上	
③県への事前協議(県土地利用指導要綱(土地基本法、国土利用計画法関係))	西海市全域	10,000㎡以上	土地の区画形質の変更およびこれに伴う施設の整備に関する行為(太陽光発電等、開発目的により適用除外有り)	

※開発行為に関する届出、お尋ねは下記担当までお願いします。

【担当】 政策企画課 政策調整班 ☎ 37-0063

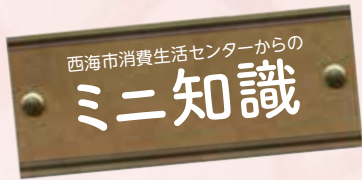

見守り新鮮情報

光回線サービスの変更は、内容をよく理解してから

ひとこと助言

事例1 「電力工事のお知らせに訪問したい」と言われ、契約中の電力会社だと思いを聞いた。「この地域は皆、この光回線にしている」と変更が必要であるかのように言われ、書類に記入したら、別会社への光回線申込だった。

(70歳代女性)

事例2 契約中の大手通信事業者Aを名乗る電話があり、「光コラボの案内。今よりも千円ほど安くなる。」と勧誘された。A社のプラン変更だと思いきや、手続きをしたら、別会社との契約になっていた。

(60歳代男性)



- NTT西日本から光回線を借り受けた事業者(光コラボレーション事業者)の参入が増え、これらが提供する光回線サービス(コラボ光)の相談が寄せられています。光コラボレーション事業者との契約は、NTT西日本との契約ではありません。
- 「安くなる」と勧誘されても他のオプションサービスとセット契約だった場合、今の料金よりも高くなる場合があります。
- 勧誘されてもすぐに返事をせず、契約先の事業者名、サービス名など契約内容を確認しましょう。内容が理解できない、必要がないと思った場合は、きっぱり断りましょう。
- コラボ光は、電気通信事業法の解約ルールである「初期契約解除制度」の対象です。解約したいと思ったら、すぐに光コラボレーション事業者に申し出ましょう。
- 心配なときは、早めにお住まいの自治体の消費生活センター等にご相談ください(消費者ホットライン188)。

問い合わせ先
西海市消費生活センター
☎37-0145

契約先を確認して



警察官 I 類等採用試験受験申込受付

5月7日から5月24日までの間、警察官（I類：主に大卒・大卒見込みの方）および職員（大卒程度：警察事務）の採用試験受験申込みを受け付けます。

「長崎県の治安を守りたい」というあなたの申込みを待っています。



長崎県警察官 I 類採用試験

試験職種

- 一般 ※男性のみ、長崎県・東京都（警視庁）・神奈川県・愛知県・大阪府の警察官採用共同試験となっています。
- 武道〔柔道・剣道〕
※選択試験（実技）があります。
- サイバー
※選択試験（筆記）があります。

試験日程

- 申込期間……5月7日（火）～5月24日（金）
- 第1次試験……7月14日（日）
- 第2次試験……8月中旬～下旬
- 最終合格発表……9月上旬

長崎県職員採用試験（大卒程度）

試験職種（警察関係のみ抜粋）

- 警察事務

試験日程

- 申込期間……5月7日（火）～5月24日（金）
- 第1次試験……6月23日（日）
- 第2次試験……7月中旬～下旬
- 最終合格発表……8月中旬

詳しい内容は下記までお問い合わせください。

西海警察署警務課警務係……………☎22-0110
長崎県警察本部警務課採用係
……………（直通電話）☎095-820-1504

介護認定調査員（非常勤）募集

募集職種

介護認定調査員（非常勤）

募集人員

1名

勤務場所

長寿介護課（第1別館）

勤務時間

月曜日～金曜日までの間で週30時間

勤務内容

介護保険の要介護認定申請者への訪問面接調査および調査票の作成

任用期間

採用決定後、
令和2年3月31日

報酬

月額130,000円

応募資格

認定調査（調査票作成含む）で30件を超えた1件につき3,500円を加算

採用方法

次のいずれかの資格を持っている方で、自動車運転免許を有し、所有する自動車を勤務に利用できる方

採用決定

● 介護支援専門員 ● 保健師
● 看護師 ● 准看護師 ● 社会福祉士
● 介護福祉士 ● 訪問介護員
● 理学療法士 ● 作業療法士

その他

なお、県が主催する認定調査員新任研修を修了していること。修了していない場合は、採用後、研修を受講していただきます。

申込方法

履歴書（写真貼付）と応募資格の資格を有することを証明する書類の写しを長寿介護課または各総合支所に提出してください。

募集期限

6月10日（日）必着

採用決定

面接により決定します。

その他

（福利厚生や費用弁償など）
費用弁償は、市の規定に基づき支給します。

健康保険、厚生年金保険、雇用保険、年次有給休暇、特別休暇（一部無給）

問い合わせ先

長寿介護課
☎37-0024

医療扶助相談・指導員募集

募集職種 医療扶助相談・指導員

募集人員 1名

勤務場所 福祉課（第1別館）

勤務時間 8時30分～17時まで
（週4日勤務、水曜日指定休）

勤務内容

生活保護受給者に対する療養指導や医療機関との連絡調整に係る業務

採用期間

令和元年6月1日～
令和2年3月31日（更新あり）

報酬

月額160,000円

※その他、西海市非常勤職員の任用に関する規定に基づき支給

応募資格

看護師・准看護師・保健師のいずれかの資格を有する方

応募期限

5月20日（月）

採用決定

※郵送の場合は当日消印有効書類選考の上、面接により決定します。（面接日時等は、後日申込者へ連絡します。）

申込方法

応募書類（履歴書・ハローワークからの紹介状）を郵送または持参

福利厚生

健康保険、厚生年金保険、雇用保険、年次有給休暇

問い合わせ先・郵送先

〒857-1239-2
西海市大瀬戸町瀬戸樫浦郷
2278番地1
福祉課 ☎37-0069

国民年金保険料は納付期限までに納めましょう

2019年4月分から2020年3月分までの国民年金保険料は、**月額16,410円**です。保険料は、日本年金機構から送られる納付書により、金融機関・郵便局・コンビニで納めることができます。また、クレジットカードによる納付やインターネット等を利用しての納付、そして便利でお得な口座振替もあります。

日本年金機構では、国民年金保険料を納付期限までに納めていただけない方に対して、電話、文書、戸別訪問により早期に納めていただくよう**民間事業者(株)バックスグループ**に委託し、保険料の納め忘れによる低年金者、無年金者の減少を目指してご案内を行っております。

未納のまま放置されると、強制徴収の手続きによって督促を行い、指定された期限までに納付がない場合は、**遅延金**が課されるだけでなく、**※納付義務のある方の財産を差し押さえる**ことがありますので、早めの納付をお願いします。

所得が少ないなど保険料の納付が困難な場合は、免除される制度や猶予される制度があります。市役所市民課および各総合支所(国民年金窓口)へ相談するようお願いします。

※納付義務者は被保険者本人、連帯して納付する義務を負う配偶者および世帯主になります。

国民年金保険料免除等の申請について

保険料を納め忘れの状態、万一、障がいや死亡といった不慮の事故が発生すると、障がい基礎年金や遺族基礎年金が受けられない場合があります。

経済的な理由等で国民年金保険料を納付することが困難な場合には、保険料の納付が免除・猶予となる「保険料免除制度」や「若年者(50歳未満)納付猶予制度」がありますので、市役所市民課および各総合支所(国民年金窓口)で手続きしてください。申請書は窓口へ備え付けてあります。

2019年度の免除等の**受付は7月1日から開始**され、2019年7月分から2020年6月分までの期間を対象として審査を行います。

また、申請ができる過去期間については、申請書を提出した日から2年1か月前までになります。

失業等により保険料を納付することで経済的に困難になったものの、申請を忘れていたために未納期間を有している方等は、一度、市役所市民課および各総合支所(国民年金窓口)または年金事務所へご相談ください。

問い合わせ先

長崎北年金事務所国民年金課…☎095-861-1354
市民課…☎37-0164

国民年金基金のお知らせ

国民年金基金は、自営業者の方やフリーランスの方などが国民年金とセットで加入して、老後により充実した年金を受け取れる公的な年金です。

加入できるのは

- ①国民年金の第1号被保険者(※保険料免除の方など一部を除きます)
- ②国民年金の任意加入者(60歳～65歳未満の方や海外に在住の方)

メリットや特徴は

- ①掛金全額が「社会保険料控除」の対象で税金が軽減されます。また、掛金は、加入時の年齢で決まり、一時お休みや増減もできます。

②万一の時は、ご遺族に一時金が支払われます(B型を除く)。

③受け取る年金は終身が基本で、その額は変動しません。

お問い合わせは

全国国民年金基金長崎支部
☎0120-65-4192(ローゴ・ヨイクニ)



西海市登録統計調査員を募集します

西海市では、国などが実施する各種統計調査の調査事務に
当たっていただく統計調査員の登録を受け付けています

調査員登録制度とは

統計調査が実施されるときに、事前に登録している調査員（登録統計調査員）へ調査を依頼し、統計調査の仕事に従事していただく制度です。

統計調査とは

統計調査の代表といえば「国勢調査」ですが、その他にも国の指定する統計調査は数多くあり、毎年4～5の統計調査が実施されています。これら統計調査から得られた統計は、世の中のすがたを正確に表し、私たちの暮らしをよくするための方向性を見極める基礎として、とても重要です。「少子高齢化社会」や「完全失業率」もこの統計調査より得られた結果です。この各種統計調査の調査対象を訪問して調査票を配布・回収等していただく方を統計調査員といい、統計調査事務の最も重要な部分を担っていただくことになります。

統計調査員に登録できる人

西海市在住の20歳以上70歳未満で、知り得た事柄を漏らさず守秘義務を遵守し、誠実に仕事に取り組んでいただける方。ただし、警察官、税務担当の公務員、興信所等の業務に従事している方は除きます。

※統計調査員には、統計法により、知り得た事柄は絶対に漏らさないという守秘義務が科せられており、秘密を漏らした場合には処罰されます。また、集められた調査内容は統計をとるためだけに利用され、税務資料等に利用されることのないよう、税務担当の公務員、警察官、興信所等の業務に従事している方は統計調査員にはなれません。

調査員の身分と報酬

調査の度に、国や県が任命する非常勤の公務員となります。任命期間は、2～3か月程度です。調査活動中に災害にあった場合には、一般の公務員と同様に公務災害が適応されます。

また、調査の内容、受け持ちの件数等により、報酬が支払われます。調査の内容や件数にもよりますが、約3万～4万円程度です。

仕事の紹介

登録していただくと、調査のあるたびに市役所から電話で連絡します。その際、都合が悪ければ断っていただいてもかまいません。ご自分の都合とあわせて、空いた時間を有効に活用していただくことができます。ただし、調査の実施数や規模は、年によって異なりますので年間通じて仕事があるとは限りません。

登録方法

登録を希望される方は、政策企画課政策調整班までご連絡ください。後日、登録に必要な「統計調査員候補者登録申請書」を送付します。

問い合わせ先

☎ 37 - 0063 政策企画課

定住を促進するため賃貸住宅を建設する費用の一部を助成します

「西海市民間賃貸住宅建設促進事業」

西海市では、まち・ひと・しごと総合戦略の施策の一つである「定住促進のための住環境の整備」として、西海市民の住環境の向上および定住の促進を図るために、西海市内に民間の賃貸住宅を新築する方に対して、建設費用の一部を予算の範囲内において補助します。

補助要件

- ① 建築基準法、その他関係法令の基準に適合するものであること
- ② 新築の戸建てまたは共同住宅であること
- ③ 各戸に玄関、便所、浴室、台所および給湯設備が設置されていること
- ④ 住戸1戸当りに専用駐車スペースが1台分以上確保されていること
- ⑤ 組立式仮設住宅でないこと

補助対象者

- ① 市内に2戸以上の戸建て住宅または1棟あたり2戸以上の共同住宅である賃貸住宅を建設する者
- ② 国税、地方税および地方公共団体へ納付すべき料金を滞納がない者
- ③ 補助の申請を行った日の属する年度内に賃貸住宅の建設をしゅん工でき

る者

- ④ 暴力団員による不当な行為の防止等に関する法律第2条第5号に規定する暴力団の構成員でない者
- ⑤ 破壊活動防止法第4条に規定する暴力主義的破壊活動を行う団体等に所属していない者

補助対象要件

- ① 補助の対象となる賃貸住宅の建設事業が完了した日から10年間、賃貸住宅の用に供すること
- ② 個人が建設する賃貸住宅にあつては、当該個人を入居させるためのものでないこと
- ③ 法人が建設する賃貸住宅にあつては、当該法人の役員を入居させるためのものでないこと
- ④ 国、県、他の団体から本事業と重複する補助金等の交付を受けていない者、また、公共事業等により補償を受けて建設するものでないこと

補助金の額

- ① 市内に住所を有する施工業者が新築する場合は、延べ床面積（建築基準法に基づく床面積とする。ただし、共同住宅で当該住宅を管理する者が専用する面積、地下物置、車庫および本屋から独立した建物等を除く。以下同じ。）に、2万円を乗じて得た額。ただし、算出した額に1万円未満の端数が生じたときは、これを切り捨てた額とする。
- ② 市内に住所を有する施工業者以外が

新築する場合は、延べ床面積に1万円を乗じて得た額。ただし、算出した額に1万円未満の端数が生じたときは、これを切り捨てた額とする。

補助金の限度額

- ① 市内に住所を有する施工業者が新築する場合は、1戸当たり160万円
- ② 市内に住所を有する施工業者以外が新築する場合は1戸当たり80万円

申込期間

令和2年1月31日まで（予算が無くなり次第、締め切る場合があります）

ほかにも交付要件等がありますので、詳しくはご相談ください。

問い合わせ先

住宅建築課 ☎3710021

多子世帯や3世代同居・近居を支援します

「西海市子育て応援住宅支援事業」

安心して子どもを産み育てることができる住まいおよび居住環境の形成を促進するため、多子世帯や新たに3世代で同居または近居するために中古住宅の取得や改修をする方に対し、補助対象経費の一部を補助します。

補助対象者

- ① 多子世帯で西海市内にて中古住宅を取

得または取得時に改修しようとする者
② 新たに3世代で西海市内にて同居または近居するために中古住宅の取得または改修しようとする者

補助対象経費

中古住宅の取得または改修するための費用

※多子世帯については60㎡以上の住宅とし、改修は取得に併せて行うものに限る

※改修内容は性能向上リフォームに限る（間取りの変更、設備の改修、浄化槽の設置、バリアフリーリフォーム、断熱改修等）

補助金の額

補助対象経費の5分の1以内の額。ただし、上限額40万円。

申込期間

令和2年1月31日まで（予算が無くなり次第、締め切る場合があります）
手続き

補助金交付要綱に基づき、必要な提出書類を作成の上、住宅建築課に提出してください。
詳細はホームページにも掲載しています。

ます。

ほかにも交付要件等がありますので、申請する際は、事前に住宅建築課にご相談ください。

問い合わせ先

住宅建築課 ☎3710021

戸建住宅の性能向上のための リフォーム工事を支援します

「西海市住宅性能向上リフォーム支援事業」

市民が住みやすく住宅内での事故を低減するため一定の性能を確保した良質な住宅ストックの形成を図ることを目的として、住宅性能の向上を伴う改修工事を行う住宅の所有者等に対して、対象工事に係る費用の一部を補助します。

補助要件

西海市内の一戸建て住宅またはマンションの所有者で、その住宅に居住しているまたはリフォーム後居住予定の者

国費が含まれる別の補助金を受けるまたは受ける予定のものを除く。

補助対象工事

バリアフリー・安全型リフォームに要する工事が20万円以上の工事(補助上限額20万円)

なお、工事内容ごとに別途定める単位あたりの金額の合計が20万円以上であること

補助限度額

1戸当たり性能向上リフォーム工事の補助対象経費の5分の1以内の額。ただし、上限額20万円

申込期間

令和2年1月31日まで(予算が無く

なり次第、締め切る場合があります)
手続き

「西海市住宅性能向上リフォーム支援事業補助金交付要綱」に基づき、必要な提出書類を作成の上、住宅建築課に提出してください。また、申請する際は、事前に住宅建築課にご相談ください。

問い合わせ先

住宅建築課 ☎ 37-0021

木造住宅の耐震化に対する 支援を行います

「西海市安全・安心住まいづくり支援事業」

地震発生時における木造住宅の倒壊等の被害を最小限に抑えるため、耐震診断費・耐震改修計画作成費・耐震改修工事費の一部を助成します。

対象住宅

次の条件をすべて満たすことが必要です。

- ① 旧基準木造住宅であるもの(昭和56年5月31日以前に建築されたもの)
- ② 階数が3以下のもの
- ③ 在来軸組工法、伝統的工法または枠組壁工法により建築されたもの(混構造のものにあつては、立体的なも

ので、その木造の部分に限る)

- ④ 所有者(市税を滞納していない者に限る)が現に居住するもの

助成額

- ① 耐震診断：診断費46,200円のうち30,800円を助成。(自己負担額15,400円)

- ② 耐震改修計画：診断の結果、耐震基準に適合しない住宅において、耐震改修計画作成に要した費用の3分の2の額で7万円を限度に助成

- ③ 耐震改修工事：旧基準木造住宅のうち、耐震診断の結果、耐震化のための基準に適合しない住宅を耐震基準に適合させるために実施する改修工事に要した費用の2分の1の額で60万円を限度に助成

申込期間

令和2年1月31日まで(予算が無くなり次第、締め切る場合があります)

ほかにも、交付要件等がありますので、詳しくはご相談ください。

問い合わせ先

住宅建築課 ☎ 37-0021



危険な空家の除却に対する 支援を行います

「西海市老朽危険空き家除却支援事業」

老朽化し危険な空き家の除却(解体)を行う場合に、要綱に基づきその除却費用の一部を補助します。

対象住宅

次の条件をすべて満たすことが必要です。

- ① 西海市内にある建物
- ② 空き家であること
- ③ 建物の半分以上が一般の住宅として使用されていたこと
- ④ 木造または鉄骨造であること
- ⑤ 周囲に影響を及ぼす恐れがある建物
- ⑥ 老朽危険空き家と市が認めた建物

助成額

- ① 対象となる経費は、建物除却費、または、国の標準除却額のいずれか少ない額の80%となります

- ② 補助額は、①の対象経費の2分の1。ただし、限度額50万円

申込期間

令和2年1月31日まで(予算が無くなり次第、締め切る場合があります)

ほかにも、交付要件等がありますので、詳しくはご相談ください。

問い合わせ先

住宅建築課 ☎ 37-0021



微生物の力で水をきれいに



家庭で使うくみ取り便所や単独浄化槽は、トイレ以外の生活排水がそのまま放流され、側溝等を汚してしまいます。一方、**合併浄化槽**はし尿処理だけでなく生活排水も浄化できるため、衛生的で安全な水が放流されます。快適な住環境にするため、**合併浄化槽**への切り替え・設置をお願いします。

浄化槽は、自然にやさしい「微生物」の力で汚れを浄化しているので安心です。また、**住宅敷地内に簡単に設置でき、災害にも強い**です。実際にくみ取り便所や単独浄化槽から合併浄化槽に切り替えた方から、「臭いがしなくなった」「側溝がきれいになって、虫がいなくなった」等の声も届いています。

合併浄化槽への切り替え・設置に補助金を交付します！

平成30年度は、**48世帯**が補助金を利用して設置しました

主な要件

1. 浄化槽設置場所に在住、または設置後に住所を有する
2. 市税および上下水道料金の滞納がない
3. 補助金交付決定後に工事着手する
4. 令和2年2月末までに完成届を提出する



対象区域

下水道処理区域を除く市内全域

補助金額

浄化槽の種類・区域	5人槽	6～7人槽	8～50人槽
通常型	454,000円	511,000円	619,000円
高度処理型(大村湾流域外)	544,000円	586,000円	676,000円
高度処理型(大村湾流域)			

その他

令和2年1月末、または予算額に達した時点で申請受付を終了します。
 浄化槽は、保守点検・清掃・法定検査等の維持管理が必要です。
 設置を希望される方は、浄化槽設置業者へご相談ください。
 既に設置されている合併浄化槽の取替設置に対する補助は、令和元年度で終了の予定です。

問い合わせ先 下水道課 ☎37-0073

B型肝炎訴訟(給付金請求)について

無料電話相談

対象者 昭和16年7月2日～昭和63年1月27日生まれ
 給付金 50万円～3,600万円
 弁護士費用 着手金・相談料 無料 成功報酬制

〈ご予約受付時間〉 ☎9:00～18:00 〈完全予約制〉 ☎0120-013-621

弁護士法人 プレシヤス総合法律会計事務所 TEL 03-5363-6333 FAX 03-5363-6334

小型船舶免許 更新・失効 講習

6月15日(土) 14:30～
 西海公民館(西海支所斜向い)



当日持参:◎ 操縦免許証 ◎ 認印
 △ 変更のある方は住民票(本籍記載)
 料 金:更新¥9,000 失効¥15,000

申込先: **入枝海事事務所(099-281-7753)**

今月のおすすめの本



●西彼地区
名もなき星の哀歌
結城 真一郎
裏稼業として人の記憶を取引する「店」で働く良平と健太は、シンガーソングライター・星名の素性を追うことに。彼女の過去を暴く過程で医者一家焼死事件との関わりと、星名のために命を絶つた男の存在を知り…。青春ミステリ。



●大島地区
この先には、何がある?
群 ようこ
いつも、「普通の人」を書いてきた。昭和、平成、バブル、21世紀。好景気も出版不況も、どんな時代も、変わることなく、すべてを正直に。書き続けた40年を振り返る、自伝的エッセイ。



●西海地区
マーダース
長浦 京
殺人を犯しながら、誰にも知られず、日常生活を続ける者たちがいる。彼らが出会うとき、法では裁き得ない殺人者たちへの断罪が始まる…。現代社会の「裏」を見抜く圧倒的犯罪小説。



●大瀬戸地区
雷雲の龍
吉川 永青
慶応四年六月二十八日。北辰一刀流の千葉四天王のひとり、森要蔵は会津にいた。門弟や息子と共に会津藩に与し、白河城を奪還する戦に参陣するために…。世を憂い、家族を愛し、弟子の未来を想った、知られざる剣豪の生涯を描く。

新刊情報

地区	一般書	
	題名	著者
西彼	天命	岩井 三四二
	ベルリンは晴れているか	深緑 野分
	はじめてでもかんたん手作り暮らしを楽しむタッセルLesson	カナダ 恵子
西海	終末少女	古野 まほろ
	忠義に死す 島津豊久	近衛 龍春
大島	かんたん!はじめての園児のかわいいおべんとう	阪下 千恵
	指揮権発動	笹本 稜平
	夢も見ずに眠った	糸山 秋子
崎戸	あなたがひとり生きていく時に知っておいてほしいこと	辰巳 渚
	怪物の木こり	倉井 盾介
	車いすの看護師がんばれわたし働けることの喜び、そして私の生きる道	川上 美代
大瀬戸	ねこあつめのフェルトマスコット	寺西 恵里子
	夏井いつきの俳句ことはじめ	夏井 いつき
	死生論	曾野 綾子
	メタボも老化も腸内細菌に訊け!	小澤 祥司

地区	児童書	
	題名	著者
西彼	バトミントン★デイズ	赤羽 じゅんこ
	ライチョウを絶滅から救え	国松 俊英
	ゆかいなおやさいむらやまのおなか	ちえ ちひろ
西海	おおあたり!	もとした いづみ
	あるひありのアントニオくん	高島 純
大島	だれの手がた・足がた?	有沢 重雄
	どろだんご、さいた	中住 千春
	かけっこコー	ナカライ カオル
崎戸	クジラのおなかからプラスチック	保坂 直紀
	くうちゃんの森のおはなし	とみづか くみこ
	月のサイエンス	藤子・F・不二雄
大瀬戸	キモい!生きもの	今泉 忠明
	占い師のおシゴト	高橋 桐矢
	ちゃのまのおざぶとん	かねこ まき

ごぞんじですか?

1枚の利用者カードで西海市内の公立図書館・図書室の本を借りることができます。ぜひ、ご利用ください。
なお、貸出期間は2週間です。借りたら期限内に返却をお願いします。

本は返却をお願いします



おはなし会
おたのしみ会

土曜日
開催

地区	日時	内容
西彼	5月11日 10時～	絵本の読み語り・工作など
西海	5月11日 10時30分～	絵本の読み語り ほか
大瀬戸	5月18日 10時～	絵本の読み語り・工作など
大島	5月25日 10時30分～	絵本の読み語り ほか

西海市立図書館・図書室

- 西彼図書館 西彼町喰場郷736 ☎37-0228
 - 西海歴史民俗資料館図書室 西海町黒口郷488-1 ☎37-0234
 - 大島図書館 大島町1922-2 ☎37-0247
 - 大瀬戸歴史民俗資料館図書室 大瀬戸町瀬戸西濱郷61-1 ☎37-0268
- 開 火曜日～金曜日 10時～18時 毎週土・日曜日 9時～17時 休 毎週月曜日・祝日 年末年始(12月29日～翌年1月3日)蔵書点検期間

- 崎戸中央公民館図書室 崎戸町鱈浦郷1645 ☎37-0158
- 開 月～金曜日 9時～17時 休 土・日曜日・祝日 年末年始(12月29日～翌年1月3日)蔵書点検期間

携帯電話からも本の検索などがご利用いただけます。QRコードを読み取り、アクセスしてください。



♪ 2019年度西海市社会教育主催講座受講生募集中です ♪

西海市教育委員会では、社会教育の場として市内5会場により講座を開設しています。
気分転換や新しいスキル習得、仲間づくりに参加して、心も体も“新”呼吸してみませんか？
下記にご紹介している講座以外にも、魅力的な講座を多数開設しており、どの地区でも申込可能ですので、
お申し込み・問い合わせ、講座に関する詳細等については、お気軽に各地区へご連絡ください。

本年度、西海市各地区で実施予定の講座の一部をご紹介します

●西彼地区主催講座 問い合わせ先：西彼教育文化センター (☎ 37-0128)

講座名	主な内容 (予定)	募集対象者	開催日等
1 西彼すこやか夢大学	三味線演奏会、イノシシの生態と被害防止、コーラス鑑賞、介護制度、年金・資産運用、住宅リフォーム	一般(高齢者) 50名程度	7月～12月(計6回) 毎月1回(第2木曜) 13:00～15:00
2 西彼キラキラ女性塾	アロマテラピー教室、紅茶入門、煎茶入門、絵手紙教室、IHクッキング体験、クリスマスリース製作	一般(女性) 20名程度	7月～12月(計6回) 毎月1回(第1木曜) 材料費 計3,500円程度 10:30～12:30
3 西彼ヨガ教室	初心者向けの健康ヨガ教室です。受講者に合った指導をしますので、ご高齢の方でも大丈夫です。	一般 20名程度	5月～3月(計22回) 毎月2回(原則第1、3水曜) 11:30～12:30
4 夏休み親子教室	電気の力を利用したおもちゃの製作	小学生と保護者 20名程度	7月(1回) 材料費 1人300円程度 10:00～12:00
5 西彼俳句初級講座	初心者向けの俳句教室	一般 10名程度	5月～3月(計19回) 毎月2回(原則第2、4火曜) 10:00～12:00

●西海地区主催講座 問い合わせ先：西海公民館 (☎ 37-0138)

講座名	主な内容 (予定)	募集対象者	開催日等
1 わくわく ^{You・Me} 夢大学 (熟年大学改め)	互いに知人同士誘い合い、共に様々な体験を通して、心豊かに明るく、楽しく生きるための学びの場を提供します。	どなたでも 30名程度	7月～2月(計6回) 午前10:00～12:00
2 地区高齢者教室(出前講座)	老人クラブ会員の学習と交流、生き方や健康など語らいの中で楽しく学びます。	高齢者・老人クラブ 会員・一般	6月～2月まで適宜開催 各地区と協議し期日決定
3 もの作りチャレンジ講座	色々なもの作りを通して、学びと生きがい作りをします。(木・竹・紙・食べ物等)	どなたでも	8・10・12・2月 (計4回)
4 夏休み子ども料理教室	あぞみの会を講師に郷土料理やお菓子作りを通じて子ども達の「食」への関心を深めます。	小学生各コース 15名程度	夏休み期間中 4コース 午前10:00～13:00
5 “丼” 探求講座	“丼”料理について、ルーツや発祥の要因等学び、講座発“丼”を考案し、食に対する興味と知識を高め、食育に寄与します。	一般 20名程度	年4回程度

●大島地区主催講座 問い合わせ先：大島離島開発センター (☎ 37-0148)

講座名	主な内容 (予定)	募集対象者	開催日等
1 明生大学	健康で明るく心豊かな人生をおくるための楽しい学びがここにあります。	一般(高齢者) 50～80名程度	6月～3月(計10回)
2 生き生き健康教室	音読と軽運動(笑いヨガ)で脳も身体も元気!楽しい語らいにも学びがあります。 ※出前講座を市内全域で実施します。	一般 15～20名程度	6月～3月(計42回)
3 小筆入門	実用に活かせる小筆のマスターを目指します。	一般 15名程度	6月～3月(20回)
4 俳句入門	名匠原田先生のやさしく、楽しい解説とみんなとの語らいが、俳句を身近にしてくれます。	一般 10名程度	6月～3月(計10回)

●**崎戸地区主催講座** 問い合わせ先：崎戸中央公民館 (☎ 37-0158)

講座名	主な内容 (予定)	募集対象者	開催日等
1 バス視察研修会	長崎県内に限らず、各地の史跡や建物、観光地をバスでめぐり、仲間と楽しみながら見識を高める。食事は皆で各地の美味しいものを食べ歩く。これもこの研修会のひとつの楽しみです。	高齢者・一般成人 20名	5月25日(土) 8:00～17:00
2 あらかぶ大学	高齢者の皆さんと崎戸小学校全校生徒との交流会や温浴博物館コンサートのほか、皆さんの健康や日常生活に必要な知識を身に付けるための有益な各種講座を予定しています。	高齢者・一般成人 20名	6月～3月(計10回) 10:00～12:00
3 夏休み子ども講座	夏休みを利用し、崎戸小学校全校生徒を対象に、県内各地より講師を招き、1日1講座、5講座を開きます。今年は新しく、グラスアート講座と寄せ植え華道講座を予定しています。	崎戸小学校全校生徒	7月22日～ 7月26日 10:00～12:00
4 小さな町の楽しい音楽祭	崎戸町をはじめ、西海市内や県内各地の音楽サークルによるバラエティに富んだ楽器演奏や歌、コーラスをお楽しみください。	子ども・高齢者・一般成人 150名	10月下旬予定 9:50～12:00
5 音楽がつなぐ家族の絆コンサート	崎戸小学校PTA・社会教育課連携の文化・芸術に関わるコンサート。昨年はプロ演奏者によるフルート、チェロ、ピアノのクラシックコンサートを開催	子ども・高齢者・一般成人 100名	11月下旬予定
6 趣味講座	・十割そば打ち・うどん打ち教室(各20名) ・プリザーブドフラワー講座(20名) ・ガーデニング講座(24名)	一般成人	・12月、2月(2回) ・7月～9月(3回) ・6月～3月(5回)

●**大瀬戸地区主催講座** 問い合わせ先：大瀬戸コミュニティセンター (☎ 37-0168)

講座名	主な内容 (予定)	募集対象者	開催日等
1 いきいき高齢者大学	高齢者が集まって笑って、心豊かに暮らすための学びの場を提供します。	高齢者 150名	7月～2月(計8回) 第3金曜日13:40～15:10 大瀬戸コミュニティセンター
2 小学生(保護者)対象講座	○夏休み英会話教室 グローバル社会に即応し、英会話を身近なものとして習得します。※学校を通じて募集	小学生 20名程度	7月～8月 低学年・中学年 各5回 13:30～15:30 大瀬戸コミュニティセンター
	○夏休み書道教室 「字」はその人の心を表すと言われます。書道の基本をマスターしましょう。※学校を通じて募集	小学生 30名程度	7月～8月 低・中・高学年 各2回 13:30～15:30 大瀬戸コミュニティセンター
	○親子ガーデニング教室 「花育」を通して、子どもたちの優しさや心豊かさを育もう。※学校を通じて募集	親子20組程度 (祖父母も可)	8月21日(水) 10:00～12:00 大瀬戸コミュニティセンター
3 ガーデニング講座	ハンギング、流木アート、季節に応じたデザイン花飾り 他	20名程度	6・8・10・12・3月 第3水曜日10:00～12:00 大瀬戸コミュニティセンター
4 おおせと「ふれあい集い」	大瀬戸コミュニティセンターや各地区公民館等で活動している団体・サークルや個人の発表会。 ※婦人会の皆様の協力により昼食バザーも実施。	市民全般	11/23～24 大瀬戸コミュニティセンター
5 コミセンギャラリー(市民ギャラリー)	「誰でも気軽に作品発表ができる場」として個人、サークルを問わず幅広く展示します。	大瀬戸在住者(ゆかりのある方)	※周年を通して作品入替 ※出展申込は随時受付 大瀬戸コミュニティセンター

※講座によっては、材料費をご負担いただく場合もありますので、詳細は各地区へお尋ねください。

市営住宅等入居者募集【5月7日～17日】

所在地	団地名	種別	戸数	棟	号	規格	面積㎡	家賃	備考
西彼町大串郷 1828 番地 1	大串第 1 団地	市営	1	3	4	3K	54.90	11,600円～17,300円	# ※
西海町七釜郷 1895 番地 1	七釜団地	市営	1	-	301	3LDK	68.80	19,100円～28,400円	#
西海町丹納郷 1821 番地 1	丹納第 2 団地	特公賃	1	-	301	3LDK	75.40	44,300円	
西海地区	※空き住宅の詳細はお問合せください	市営	7	-	-	-	-	- 円～ - 円	
大島町 1793 番地 1	浜町団地	改良	1	A	304	2K	41.60	10,000円～14,900円	# ※
大島町 1786 番地	浜町団地	市営	1	F	201	3K	49.20	10,500円～15,700円	# ※
大島町 1783 番地	浜町団地	公社	1	G	501	3K	55.00	22,900円	※
大島町 1813 番地 8	真砂団地	市営	1	A-1	302	3DK	51.20	11,100円～16,600円	# ※
大島町 1813 番地 8	真砂団地	改良	1	K-1	401	3DK	54.00	12,300円～18,400円	# ※
大島町 1812 番地 2	真砂改良住宅	改良	1	9	1	3DK	66.60	16,500円～24,500円	#
大島町 219 番地 10	黒瀬団地	市営	1	A	5	3DK	68.80	16,700円～24,900円	#
大島町 857 番地 1	内浦団地	市営	1	E	102	3LDK	74.70	21,200円～31,600円	#
大島町 847 番地 3	内浦第 2 単独住宅	単独	2	2	201・504	3DK	53.98	29,300円	※
大島町 847 番地 3	内浦第 2 単独住宅	単独	26	-	-	3DK	53.98	29,300円	※
大島町 1813 番地 8	真砂団地	特公賃	1	A-1	402	3DK	51.20	29,600円	※
大島地区	※空き住宅の詳細はお問合せください	改良	12	-	-	-	-	- 円～ - 円	
大島地区	※空き住宅の詳細はお問合せください	市営	33	-	-	-	-	- 円～ - 円	
大島地区	※空き住宅の詳細はお問合せください	県営	21	-	-	-	-	- 円～ - 円	
大島地区	※空き住宅の詳細はお問合せください	公社	2	-	-	3K	55.00	- 円	※
崎戸町本郷 1136 番地 1	平島団地	市営	1	C	1	3LDK	72.20	16,500円～24,500円	#
崎戸町本郷 1136 番地 1	平島団地	市営	1	D	1	3LDK	80.30	18,300円～27,300円	#
崎戸町蠣浦郷 60 番地	浅間団地単身者賃貸住宅	特公賃	2	1	101・302	1LDK	32.40	17,000円	単身のみ
崎戸地区	※空き住宅の詳細はお問合せください	市営	45	-	-	-	-	- 円～ - 円	
大瀬戸町瀬戸福島郷 1576 番地 2	焼島単独住宅	単独	1	-	101・102	3LDK	79.16	44,800円	
大瀬戸地区	※空き住宅の詳細はお問合せください	市営	7	-	-	-	-	- 円～ - 円	

173

■ 新規募集住宅

備考欄に※マークのある住宅は、単身での入居が可能です。
備考欄に#マークのある住宅は入居者の所得により家賃が変動します。

●募集受付期間 令和元年5月7日(火)～令和元年5月17日(金)

●入居資格

- ・市税等を滞納していない者であること
- ・暴力団員でないこと
- ・同居親族を有すること (ただし、申し込み時に60歳以上の方は単身での入居が可能な場合もありますのでご相談ください)
- ・世帯収入認定額(月額)が下記の範囲であること ※単独住宅は収入制限はありません。

改良住宅 114,000円以下	市営・県営 158,000円以下	特公賃 158,000円以上	公社 家賃の3倍以上
-----------------	------------------	----------------	------------

●敷金

家賃の3か月分

●申込方法

下記問い合わせ先に備え付けの申込書に必要事項を記入のうえ、必要な書類を添付し、提出してください。

●入居者の決定方法

同一住戸に複数の申込みがあった場合、原則として選考により決定します。

●入居時期

入居決定日から1か月～2か月後の入居となり、申し込み後、すぐに入居することはできません。

●注意事項

- ・市営住宅等では、犬や猫その他の動物の飼育および近隣住人に迷惑を及ぼすような行為は固く禁止しております。
- ・入居決定された方は、住宅入居前に連帯保証人(県内在住者、内1名は市内在住者)の方が2名必要です、ご了承ください。
- ・募集する住宅は、都合により変更することがあります。
- ・市営住宅等では、原則1世帯1区画駐車場の整備がされていますが、中には整備されていない住宅もありますのでご確認ください。
- ・空き住宅の詳細につきましては、西海市のウェブサイトでも確認することができます。

※マイナンバーを利用した住宅入居申し込みが可能になりました。これにより住民票・所得証明の添付については省略することができます。但し、税に未納がない証明についてはこれまで通り添付が必要です。

※市外からの移住者や市内の新婚世帯については、単独住宅へ入居する際、家賃の2割に相当する額の減額を受けることができます。詳しくは、住宅建築課までお問い合わせください。

問い合わせ先

建設部 住宅建築課 公営住宅班
西彼総合支所 西彼市民課 総合窓口班
西海総合支所 西海市民課 総合窓口班

☎ 37-0021
☎ 37-0124
☎ 37-0134

大島総合支所 大島市民課 総合窓口班
崎戸総合支所 崎戸市民課 総合窓口班
市民環境部 市民課 戸籍窓口班

☎ 37-0144
☎ 37-0154
☎ 37-0164

健康テレホンサービス

長崎 ☎095-826-5511

☎0120-555-203 (携帯電話不可)

2019年5月 テレホンテーマ

月	eGFR が異常と言われたら
火	鼠径ヘルニア
水	起立性調節障害
木	今月から始めるスギ花粉症治療～特に受験、妊娠を考えている方へ～
金	心身症について
土・日	性成熟期の女性の帯下(おりもの)と病気について

*祝祭日は前日のテープが流れます。

*朝9時から翌朝9時までの24時間、同じ内容のテープが3分間流れます。

*曜日毎にテーマが決められ(日替りメニュー)、月毎にかわります。

*内容は専門の医師・歯科医師がつくります。

長崎県
保険医協会
長崎市恵美須町 2-3-2F
TEL 095-825-3829 / FAX 095-825-3893
URL <http://www.vidro.gr.jp>
Eメール nagasaki-hok@doc-net.or.jp

お知らせ

一年間分の「健康テレホンサービス」放送原稿を収録した小冊子『健康一口メモ』(第28～32集:1冊400円・送料別)を好評販売中です。

西海市の人口の動き

		平成 31 年 3 月 31 日現在	前月比
人 口	日本人	27,325	-168
	外国人	394	-4
男	日本人	13,278	-81
	外国人	309	2
女	日本人	14,047	-87
	外国人	85	-6
世帯数	日本人	12,184	-31
	混 合	35	-1
		外国人	-2

		各町別				
		西彼	西海	大島	崎戸	大瀬戸
人 口		8,325	7,161	4,736	1,333	5,770
		29	12	321	3	29
男		4,006	3,394	2,384	640	2,854
		6	3	295	1	4
女		4,319	3,767	2,352	693	2,916
		23	9	26	2	25
世帯数		3,304	2,904	2,493	785	2,698
		9	5	12	2	7
		18	7	299	0	22

3 月中		
	日本人	外国人
転入	131	21
転出	305	23
出生	9	0
死亡	27	0

県内にお住まいの カネミ油症認定患者 の方を対象に 健康実態調査を 行っています

調査にご協力いただいた方には健康実態調査支援金が支給されます。

●対 象:平成31年3月31日までにカネミ油症の認定を受けている方

●受 付:6月30日(日)まで ※消印有効

※調査に関する通知が届いていない方で、調査にご協力いただける方はご連絡ください。

●問合せ:県の生活衛生課 ☎095-895-2362

宝くじ収益基金を子育て支援に役立てました。

宝くじの収益金は、道路整備や学校整備などの公共事業や、子育て支援等の福祉向上対策など、さまざまな事業に役立てられています。

平成30年度は、特別保育事業補助金の一部に、サマージャンボ宝くじ基金交付金を活用しました。



編集後記

春の人事異動で広報担当になりました川口です。よろしくお祈りします。

新しい時代が幕を開けました。新元号発表の歴史的瞬間、日本人なら誰もがそわそわしたことでしよう。令和は、万葉集の梅の花の序文にあり、歌人 大伴旅人が太宰府の宴会前の挨拶に詠んだ一節からの引用といひます。

「令」は、法令や命令を思い浮かべますが、善、良いという意味があり、「令和」=「今がよく和らいであるいい状態」また、「これからも平和を続けさせる」という意味があるそうです。

昭和育ちの私は、「昭和」の貫録、重厚さが未だに名残惜しいですが、「令」の響きの美しさと「和」に感じる親

しみと安心、総じて「令和」には平穏と凛とした美しさを感じます。

災害の多い平成でしたが、令和に込められたメッセージが、今度こそ平和に幸福にあれと伝わります。

令和第一号の広報さいかいでは、手話のコーナーやトピックで、「令和」にちなんだ記事을載せております。

ご協力いただいた皆さんに深く感謝です。(かわぐち)



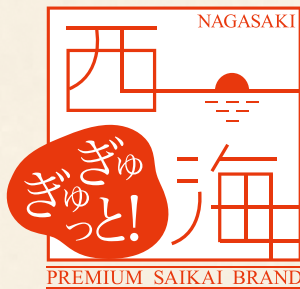

Vol.1

西海ブランドとは

西海市では、豊かな自然がもたらす恵み、交流によって育まれる歴史・文化、それらを活かす人々の想いによって、多くの産品が生み出されています。その中から、厳選した産品や観光資源をぎゅぎゅっと詰め込み、「ぎゅぎゅっと!西海」が誕生しました。



長崎県西海市の
うまかもん

身が引き締まり噛むほどに旨い
大瀬戸の「ゑべす蛸」

ゑべす蛸

豊かな海流に育まれた天然のたくましさ、鮮度にこだわったマダコです。

「ゑべす蛸」とは、大瀬戸漁協がブランド化に力を注ぎ、水揚げから加工まで一貫して取り組む、天然もののマダコを使用した茹でダコです。漁場とする海域は潮の流れが速く、餌が豊富なため、ここで獲れるマダコは肉厚で身が引き締まっています。

タコを水揚げ後、船のいけすで活かし、港へ戻るとすぐに塩もみをして浜茹でにします。タコの身が硬くならないよう、適度な柔らかさを残して仕上げる絶妙なゆで加減で、噛みごたえがありながらも柔らかい、コリコリとした食感とタコ本来の甘みを存分に楽しめます。



5

くらしのカレンダー

月	火	水	木	金	土	日
13	14	15	16 ●乳児健康診査 大瀬戸保健センター 13時10分～13時30分	17 ●母子健康手帳 交付 市役所第1別館 9時30分～11時30分 13時30分～16時	18	19 ●救急医療在宅当番医 浦口医院(大瀬戸) ☎22-0015
20	21 ●西彼地区人権 ・行政相談 西彼保健センター 10時～15時	22 🍷 ●1歳6か月児健 康診査 大瀬戸保健センター 12時50分～13時10分	23	24 ●母子健康手帳交付 市役所第1別館 9時30分～11時30分 13時30分～16時 ●乳幼児相談 大瀬戸保健センター 10時～11時30分	25	26 ●救急医療在宅当番医 池田医院(西海) ☎33-2021
27 +	28 + ●障がい者就労 相談 福祉事務所1階会議室 13時～15時 ●乳幼児相談 西彼保健福祉センター 10時～11時30分	29 +	30 + 🍷 ●3歳6か月児健 康診査 大瀬戸保健センター 12時50分～13時10分	31 + ○軽自動車税納 期限 ●母子健康手帳 交付 市役所第1別館 9時30分～11時30分 13時30分～16時	1	2

※各教室講座については、各担当部署にお問い合わせください。
 ※大瀬戸コメンセン:大瀬戸コミュニティセンター ※大島離島センター:大島離島開発総合センター

+ 健康相談 (5月・6月)

曜日	場 所	受付時間
5月31日・6月28日	金 西彼保健福祉センター	9:30～11:00
5月29日・6月26日	水 西海保健センター	
5月30日・6月27日	木 大島保健センター	
5月28日・6月25日	火 崎戸中央公民館	
5月27日・6月24日	月 大瀬戸保健センター	

※身体や心の健康に関することなどご相談ください。
 保健師・管理栄養士などによる個別相談を行います。

🍷 すくすく相談

曜日	場 所	時 間	予約締切	
5月22日	水	大瀬戸保健センター	5月15日	
5月30日	木		5月23日	
6月5日	水		5月29日	
6月13日	木	ご希望により調整します	10:00～15:00	6月6日

臨床心理士による子育てに関する相談を受付けています。
 乳幼児相談、乳幼児健康診査等の日程については、「西海市親子カレンダー」に掲載しています。西海市親子カレンダーは、母子保健事業実施時や各総合支所でも配布します。また、西海市ウェブサイトにも掲載します。

📌 子どもの予防接種

※麻しん・風しん予防接種の対象は下記のようになっています。
 ●第1期：生後12か月以上24か月未満。1歳の誕生日を迎えたら早めの接種を。
 ●第2期：平成25年4月2日～平成26年4月1日生まれ

救急医療在宅当番医 ※専門外に対しては診療ができない場合があります。
 西彼杵医師会 ☎095-882-5268 ※当番医は変更になることがあります。
 ※ご利用の際は、当番医に電話で確認してください。

📖 母子健康手帳交付

※毎週金曜日を定例日に設定し交付します。
 ※予約された方を優先し交付します。
 ※定例日以外の交付については予約制となります。こども課にご連絡ください。
 ※母子健康手帳交付には、印鑑、個人番号カード(マイナンバーカード)もしくは、通知カードおよび身元を確認できる証明書が必要です。

👶 乳幼児相談

※就学前までのお子さんと保護者の方を対象に、身体計測・栄養相談・
 歯科相談・保健相談を行います。
 ※上記に併せて、お誕生相談(その月に1歳のお誕生日をむかえる方が対象です。
 事前に通知します。)、妊婦相談、おっぱい相談(予約優先)も行います。

👶 乳幼児健康診査

4月から乳幼児健康診査が次のように変わりました。

乳児	平成30年度		平成31年度
	集団健診	個別健診	おおむね4か月
1歳6か月児健診	1回目	7か月	30年度と同様
	2回目	10か月	
3歳6か月児健診	1歳6～8か月	1歳7か月	3歳7か月

※乳児集団健診と1歳6か月児健診、3歳6か月児健診は、大瀬戸保健センター1か所での開催となります。
 対象者には個別に通知します。
 ※乳児個別健診は医療機関に直接予約し受診してください。

くらしのカレンダー



月	火	水	木	金	土	日
27月	28火	29水	30木	31金	1	2
					<ul style="list-style-type: none"> ●西彼地区人権特設相談 西彼総合支所・10時～15時 ●西海地区人権・行政特設相談 西海総合支所・10時～15時 ●大島地区人権特設相談 大島離島センター・10時～15時 ●崎戸地区人権・行政特設相談 崎戸中央公民館・10時～15時 ●大瀬戸地区人権特設相談 大瀬戸コミセン・10時～15時 	<ul style="list-style-type: none"> ●救急医療在宅当番医 山崎医院(崎戸) ☎35-3337
3	4	5	6	7	8	9
		<ul style="list-style-type: none"> ●3歳6か月児健康診査 大瀬戸保健センター 12時50分～13時10分 	<ul style="list-style-type: none"> ●年金相談(予約制) 西海保健センター 11時～15時 	<ul style="list-style-type: none"> ●母子健康手帳交付 市役所第1別館 9時30分～11時30分 13時30分～16時 ●乳幼児相談 大島保健センター 10時～11時30分 		<ul style="list-style-type: none"> ●救急医療在宅当番医 真珠園療養所(西彼) ☎28-0038
10	11	12	13	14	15	16
<ul style="list-style-type: none"> ●大島地区行政相談 大島離島センター 10時～14時 	<ul style="list-style-type: none"> ●障がい者就労相談 福祉事務所1階会議室 13時～15時 ●乳幼児相談 西海保健センター 10時～11時30分 	<ul style="list-style-type: none"> ●大瀬戸地区行政相談 大瀬戸コミセン 10時～15時 	<ul style="list-style-type: none"> ●乳児健康診査 大瀬戸保健センター 13時10分～13時30分 	<ul style="list-style-type: none"> ●母子健康手帳交付 市役所第1別館 9時30分～11時30分 13時30分～16時 		<ul style="list-style-type: none"> ●救急医療在宅当番医 池田医院(西海) ☎33-2021 松島診療所(大瀬戸) ☎37-0130
17	18	19	20	21	22	23
			<ul style="list-style-type: none"> ●1歳6か月児健康診査 大瀬戸保健センター 12時50分～13時10分 	<ul style="list-style-type: none"> ●母子健康手帳交付 市役所第1別館 9時30分～11時30分 13時30分～16時 ●乳幼児相談 大瀬戸保健センター 10時～11時30分 		<ul style="list-style-type: none"> ●救急医療在宅当番医 金森医院(西海) ☎32-0006
24	25	26	27	28	29	30
	<ul style="list-style-type: none"> ●障がい者就労相談 福祉事務所1階会議室 13時～15時 ●乳幼児相談 西彼保健福祉センター 10時～11時30分 			<ul style="list-style-type: none"> ●母子健康手帳交付 市役所第1別館 9時30分～11時30分 13時30分～16時 		<ul style="list-style-type: none"> ●救急医療在宅当番医 東内科医院(西彼) ☎27-0127

※各教室講座については、各担当部署にお問い合わせください。
 ※大瀬戸コミセン:大瀬戸コミュニティセンター ※大島離島センター:大島離島開発総合センター