

広報 ぱりぐっど VARYGOOD

さいかい

12

- 2 まちの話題
- 10 ほけんとふくし
- 12 環境ニュース
- 14 暮らしの情報
- 21 募集
- 24 きょういくの広場

ひやく ひやく このたび広報さいかいは ひやく
飛躍+飛躍=200号を迎えました
 そしてさらなる飛躍へ!



川崎フクさん (西海町)



川島フミ子さん (西海町)



今月のトピックス

- 【特集】広報紙で振り返る西海史 …… p8~9
- 表紙のはなし …… p9
- 年末年始のお知らせ …… p12, 14
- シリーズ高校紹介「大崎高等学校」… p26

今月号の表紙は12月に100歳を迎えられる方々です(詳細は9ページをご覧ください)



山口エシ子さん (西海町)

※感染対策をした上で、撮影のためマスクを外しています。
 ※新型コロナウイルス感染症の影響により、広報紙等に掲載しているイベント催しの日程などが変更される場合があります。最新の情報はそれぞれの問い合わせ先にご確認ください。
 ※新型コロナウイルスに関する情報は、市ウェブサイトおよびNBCテレビデータ放送「自治体情報」でも確認できます。



令和3年秋の褒章（11月3日発令）

令和3年秋の褒章が発令され、尾崎幸雄さん（西彼町）が藍綬褒章を受章されました。

尾崎さんは県防犯協会連合会理事をはじめ、市交通指導員など、多年に渡り児童の見守りや地区の巡回などの防犯活動を続けられています。



藍 綬 褒 章
おざきゆきお
尾崎幸雄 さん(81歳)
県防犯協会連合会理事

その他、叙勲・褒章を受章された市内および県内の皆様、誠におめでとうございます。

統計調査員の井田亘さんへ 経済産業省から感謝状が 贈呈されました

井田さんは、平成22年から令和2年までの計10回、経済産業省が所管する統計調査において、事業所・企業、工業の経済活動の実態を明らかにする統計調査員として尽力されました。

これまでのご活躍
に対し感謝状が贈ら
れました。



10/1

子ども 手洗い教室

西彼食品衛生協会による手洗い教室が大瀬戸小学校1年生を対象に実施されました。

紙芝居や替え歌、手洗い実習を通じて、手洗いの重要性や衛生的な手洗いを学び、どの部分に残りが多いかなど楽しみながら実習しました。



食中毒予防啓発ポスター入賞作品

令和3年度食中毒啓発ポスターの入賞者が決まりました。これは、西彼保健所と西彼食品衛生協会が食中毒の予防啓発を図るため、西彼保健所管内（西海市・長与町・時津町）の小学6年生を対象に募集したもので、応募者数482名、うち西海市からは163名が応募しました。

西海市の入賞者は、次のとおりです。

- | | | |
|-------------|-------|---------|
| 西海市教育長賞 | ときわ台小 | 富澤 吉成さん |
| 西彼保健所長賞 | 西彼北小 | 長濱 りんさん |
| 西彼食品衛生協会長賞 | 西海小 | 柴田 瞳さん |
| 西彼食品衛生協会会長賞 | 西海小 | 川越 大雅さん |

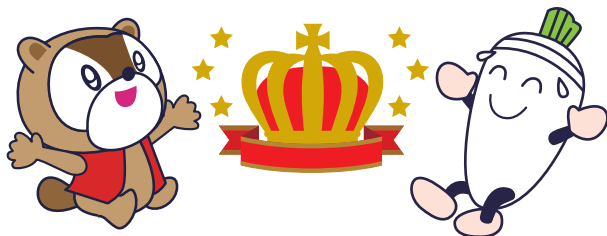

11/1

新しく医療機関が 開院しました

このたび市の医療機関新規開設・承継補助事業を活用して、西彼町小迎に「医療法人田中医院 こむかえクリニック」が開院しました。

これまで西海町黒口で、大正2年（1913年）から百年以上にわたり地域の医療機関として親しまれてきましたが、施設の老朽化や急斜面に立地していたため患者さんへの肉体的負担を考慮し、小迎の地に場所を変えて、新しくこむかえクリニックとして新築・移転されることとなりました。診療科目は、内科、整形外科、漢方内科、リハビリテーション科、耳鼻咽喉科です。



▲こむかえクリニック外観

民生委員・児童委員の 委嘱について

大島町塩田地区の民生委員・児童委員として、澤田しげ子さん^{さわだ しげこ}が厚生労働大臣および長崎県知事から委嘱されました。

民生委員・児童委員は、地域の身近な相談役として活動する、非常勤で特別職の地方公務員と位置付けられており、西海市福祉事務所や西海市社会福祉協議会、小中学校などの関係機関と連携しながら地域福祉に関する様々な活動を行います。

任期は、令和4年11月30日までです。



▲澤田しげ子さん

ホゲット石鍋製作遺跡を学ぶ！ 大瀬戸歴史民俗資料館の展示を 一部リニューアル！

西海市で唯一の国指定史跡であるホゲット石鍋製作遺跡は、現在第6工房跡で崩落の危険があるため、立ち入り禁止にしています。復旧には時間を要することから石鍋製作遺跡を身近に感じられるよう、見やすく分かりやすいリニューアルを行いました。また、昨年内で実施した発掘調査の状況も展示しています。来館された方が西海市の歴史を楽しく学べるような展示になっていますので、ぜひこの機会に足をお運びください。

開館時間 10時～17時※毎週月曜日および祝日は休館日



▲展示作業風景①



▲展示作業風景②



10/11
10/20

「長崎県犯罪のない安全安心まちづくり推進旬間」市内でも様々な防犯啓発活動を行いました

10月11日
ときわ台小学校周辺での街頭指導

ときわ台小学校周辺にて、防犯パトロール団体の西海自警 代表者 永田 清昭さんを中心に、行政区長や地域の方々、西海警察署署員、学校関係者が、児童達の安全確認を行いました。



▲児童の見守り活動を行う永田さん(写真中央)



▲当日は、多くの地域の方が活動に参加しました

特殊詐欺に注意！

長崎県内では還付金詐欺やオレオレ詐欺等の特殊詐欺被害が増加しています。電話やSNSでお金のお話が出たら詐欺を疑い、家族や警察に相談しましょう。

長崎県内の特殊詐欺認知状況

令和3年1月～9月末
認知件数 67件 (前年同期比43件の増)
被害額 約2億2490万円(前年同期比約1億3781万円の増)

10月20日
防犯啓発車両パレード

青色回転灯パトロール隊、西海警察署、市関係者で、防犯啓発車両パレードを行い、特殊詐欺の被害防止等呼びかけました。

※青色回転灯パトロール隊とは、警察の許可を得て、青色回転灯を装着した車両で市内パトロールを行う私設団体です。

市内には、安全パトロール「はまぼう」、西海自警、西海安全パトロール隊、大島・崎戸安全パトロール隊、大瀬戸太陽会の5団体が西海市内を巡回し、子ども達の見守り活動を行っています。



▲防犯パレード出発式の様子

10月25日
西彼中学校で防犯功労者等(防犯標語部門)表彰が行われました

西海市では西彼中学校の生徒2名が受賞しました。

長崎県防犯協会連合会・長崎県警本部長賞
最優秀賞 西彼中学校 山脇 わかなさん
『おかしいな?』『お金の話 すぐ相談』

優秀賞 西彼中学校 柴田 結衣さん
『突然の お金の要求 まず相談』



▲柴田結衣さん

▲山脇わかなさん

10/14
10/15
市内各地で清掃活動が行われました

10月第3土曜日の「シルバーの日」にちなんで、西海市シルバー人材センターの会員が、普及啓発を目的に市内各地でボランティア活動を実施しました。

大瀬戸町の尻久砂里海浜公園、西彼多目的公園および西海町にある西海市社会福祉協議会本所周辺の草刈りや清掃を計95名で行いました。



▲草刈り作業の様子

10/22
『高齢者「おっとあぶない」講習会』が実施されました

この交通安全講習会は、長崎県、長崎県警察、西海市が連携して今年度から始めた事業で、大瀬戸総合運動公園体育館で実施されました。

講習会では、歩行者・自動車運転者それぞれの視点での交通事故の危険予測体験や反応速度などの測定、セーフティサポートカーの体験などを実施し、多くの方々が楽しみながら交通安全・事故防止について学びました。



▲セーフティサポートカー



▲歩行者シミュレーター

11/18
西彼農業高校の生徒が市役所で生産物販売と植栽を行いました

生徒が愛情込めて育てたお米や野菜、お花などを食料サイエンス科の3年生が販売し、あっという間にほぼ完売となりました。

また、ちょうど植替えの時期を迎えていた本庁舎前の花壇に、生活デザイン科の3年生がパンジーと葉牡丹を植栽。参加した生徒から「見栄えがよくなるようにやさしく丁寧に植えました」とコメントをいただきました。



販売も賑わってます



市役所前が綺麗になりました

そうだ！いまこそ！さいかい力！ **ロボート馬場ちゃんのうまい鍋はどっちでSHOW!?**

西海市自慢のうまいをお届け！イセエビ篇

西海大鍋まつり代替イベント

料理上手芸人・ロボート馬場ちゃんが西海市のイセエビとクエを使ってうまい鍋料理を作る動画が完成しました！動画は西海市のYouTubeチャンネルで公開中です！ぜひご覧ください。

西海市自慢のうまいをお届け！クエ篇

主催・お問い合わせ
西海大鍋まつり実行委員会
(西海市商工観光物産課)
TEL0959-37-0064

イセエビ篇の動画はこちら！

クエ篇の動画はこちら！



新型コロナワクチン接種状況について (11月14日現在)

健康ほけん課 ワクチン接種対策チーム ☎ 37-0119

市内2回目接種完了者数 **21,399人** (市民26,998人に対する接種率：**79.26パーセント**)

市内年代別接種状況

| 区分 | 12～19歳 | 20～29歳 | 30～39歳 | 40～49歳 | 50～59歳 |
|-------------------------|------------------|------------------|------------------|------------------|------------------|
| 接種者数(人) ()内は接種対象者総数 | 1,312 (1,601) | 1,560 (2,092) | 1,865 (2,282) | 2,364 (2,747) | 2,863 (3,094) |
| 接種率(%) | 81.9 | 74.6 | 81.7 | 86.1 | 92.5 |

| 区分 | 60～69歳 | 70～79歳 | 80～89歳 | 90歳以上 | 合計 |
|-------------------------|------------------|------------------|------------------|----------------|--------------------|
| 接種者数(人) ()内は接種対象者総数 | 4,028 (4,260) | 3,729 (4,167) | 2,697 (3,025) | 941 (1,312) | 21,359 (24,580) |
| 接種率(%) | 94.6 | 89.5 | 89.2 | 71.7 | 86.9 |

※この表の接種者数は、転出による人数減を反映しているため、上記2回目接種完了者数と異なる数字となっています。(母数はR3.5月時点12歳以上人口)

1・2回目のワクチン接種計画終了後に 12歳の誕生日を迎えるお子様の接種について

西海市において実施してきました新型コロナワクチン接種は、令和3年11月28日をもって一旦終了しています。

ただし、令和3年11月9日以降に12歳の誕生日を迎える方については、別途、接種の機会を用意しています。

対象となられる方には、順次接種券をお送りしますので、接種を希望される方は、「西海市コロナワクチンコールセンター」に申し込みをお願いします。

西海市コロナワクチンコールセンター ☎ 0800-2007-882

3回目接種(追加接種)について

新型コロナワクチン3回目接種については、本記事作成時点、国の動向を踏まえ、個別接種および集団接種計画を策定中です。

接種時期を迎えられた方を対象に11月下旬から順次、接種券と接種にかかるパンフレット等の発送を行い、予約の受付を行いますので、今しばらくお待ちください。

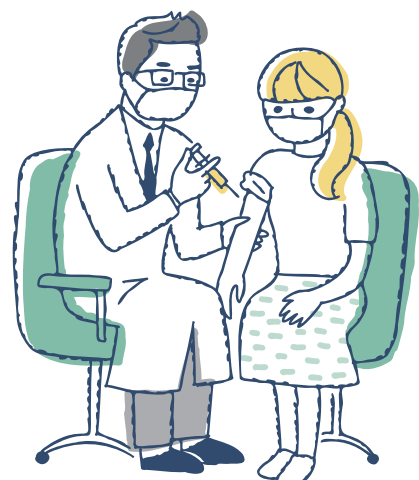

主催：西海市 カリキュラム提供：G's ACADEMY, Exllist

初心者向け！今年もやります！ プログラミング講座



「日々、スマートフォンにはお世話になっています。」という方も多いのでは？ お仕事でもプライベートでも何かと便利なスマートフォン。インターネットはもはや日常となり、あなたもきっとどこかでお世話になっているはず。え？「自分でアプリを作りたい」だって！？ その言葉を待っていました。初心者でもまずは第一歩を踏みだしてみませんか？ アプリ/サービスを「作る側」になりたい人、大募集です！



やりたいことに合わせて2つの講座が選べます！！

- ① Excelでできる！ Excelでカンタン開発 **「ノーコード・ローコード講座」**
プログラムコードをほとんど書かずにアプリ開発ができます。業務改善に役立てよう！
- ② 初心者からアプリ開発者に **「G's ACADEMY CAMP SAIKAI」**
2日間でみっちり基礎から学べる！ 起業についても学べる本格スクールの熱血授業！

「やったことない……」大丈夫！「やる気」が技術につながります。
くわしくは、広報紙1月号と2月号折込のパンフレットをご覧ください。

実施スケジュール（予定）

①ノーコード・ローコード講座
2月5日(土)、6日(日)、12日(土)、
13日(日) 各日13:00-

②G's ACADEMY CAMP SAIKAI
2月26日(土)、27日(日) 10:00-
3月20日(日)10:00-

会場は西彼総合支所会議室を予定しておりますが、感染症の流行状況により変更となる可能性があります。

お問い合わせ先
株式会社西海クリエイティブカンパニー 電話：050(5213)7816
本事業は、西海市より株式会社西海クリエイティブカンパニーが委託を受けて実施します。

広報紙で振り返る 西海史

平成17年4月1日、西彼町・西海町・大島町・
 崎戸町・大瀬戸町の5町が合併し、「西海市」が誕生
 しました。合併当初から発行してきた「広報さいかい」
 が、このたび節目の200号を迎えました。16年
 に渡る市の歩みを広報紙で振り返ります。

創刊号
平成17年4月



記念すべき第1号
 の表紙は庁舎です！
 紙面では各町の閉町
 記念式典の様子や5
 月に執行される市長
 選挙、市議会議員選
 挙のお知らせなどを
 掲載しました。

13号
平成18年4月



この年の3月に開通し
 た「西海パールライン」と新
 西海橋」の開通式の記事
 では、親子三代の渡り初
 めの様子などを掲載。



6号
平成17年9月



瀬戸ベアーズの全国制
 覇のほか、各町の夏祭り
 の様子を掲載。
 当然マスク姿の人はな
 くあちこちで様々なイベ
 ントが開催されています。来
 年こそは例年通りの行事
 開催ができますように。

72号
平成23年4月



平成11年11月11日
 午前11時11分11秒に
 開通した、市本土と大
 島町を結ぶ「大島大
 橋」の無料化や西海
 市教育・文化・スポー
 ツ
 功労表彰の様子など
 を掲載しました。



69号
平成23年1月



表紙には大島幼稚園
 の園児たち、そして
 西海市の一大イベント
 として定着している「西
 海大鍋まつり」の記念
 すべき第1回目の様子
 を紹介しています。

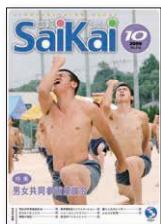

18号 平成18年10月



43号 平成20年11月



63号 平成22年7月



79号 平成23年11月



110号
平成26年6月



101号
平成25年9月



193号
令和3年5月



148号
平成29年8月



市政施行10周年を記念して開催された式典では約400名が出席し、第2部ではさだまさしさんの記念講演会が催されました。

今夏、日本中を沸かせたバスケットボール競技の鳥海連志さんが本紙初登場！当時、中学3年生の初々しい姿です。



大崎高校野球部、選抜初出場の模様を紹介。

バックナンバーはこちら



現在も続く「表紙企画」シリーズ第1回目は、西海町のスイカ農家杉本さん夫妻に登場していただきました。

表紙の
はなし

今回、表紙を飾っていただいた3名の方々は12月に100歳を迎えられます。撮影と併せて、ご長寿の秘訣を伺いました。



川島 フミ子様(西海町)

- Q 長生きの秘訣は何ですか?
- A 世の中に反感を持たんで、穏やかに人と接していくことです。
- Q 毎日の楽しみや好きな食べ物は?
- A ほぼ毎日デイサービスに楽しく行きよります。食べ物は刺身が好きで、辛い物や甘い物何でも、苦情を言わずにありがたくださいよります。
- Q 西海町の好きな所は?
- A 人がみんな穏やかで、偉そうなことを言わないところ。
- Q これからの夢や目標は?
- A 家族、子供、孫、周りの皆さんを大切に融和していくことが大事だと思います。



川崎 フク様(西海町)

- Q 長生きの秘訣は何ですか?
- A 特にはなかですけど、デイサービスに行き、お話したり、たまには芸をしたり、そいが楽しみ。
- Q 好きな食べ物は?
- A 何でも食べます。特に肉が好きで、とんかつ、唐揚げ、焼き肉。
- Q 好きなことは?
- A 雑誌が好きで、よう読みます。
- Q 西海町の好きな所は?
- A どこいってもみんなおもしろかと、けんかなんかしたことなかです。みかんも好き。
- Q これからの夢や目標は?
- A なんてなかですよ(笑)。毎日が楽しみです。



山口 エシ子様(西海町)

- Q 長寿の秘訣は何ですか?
- A なんてなかですよ。周りの人がよろしくしてくれます。
- Q 楽しみは何ですか?
- A 演歌が好きでカセットテープばいばい持っています。特に氷川きよしがよかです。
- Q 好きな食べ物は何かですか?
- A 何でもおいしく食べます。特に刺身、押し寿司が好きで、ぼた餅とかの甘かもんも好きです。酒、焼酎はダメです。
- Q 西海町の好きな所はありますか?
- A 全部好いとります(笑)。

令和4年度 幼稚園、認定こども園、保育所などの新規・継続入園申込み

こども課 ☎37-0029

令和4年度に新規または継続して入園をご希望の場合は、必要書類を添えてお申込みください。

提出する書類

- ①施設型給付費等 支給認定申請書【現況届】兼施設利用申込書（以下、申請書）
 - ②家庭で保育ができないことを証明する書類（就労証明書等）
 - ③児童の健康状況等調査票
 - ④ひとり親世帯等の該当世帯調査
- ※幼稚園・認定こども園の「幼児教育」を希望する場合は、②の提出は不要です。
※継続利用の場合は、③の提出は不要です。

個人番号の確認書類

- 新規の入園申込みで、申請書に世帯全員の個人番号を記入いただいた場合、受付の際に記載事項の確認を行います。
※世帯全員の個人番号が確認できる書類と提出者の本人確認ができる「顔写真付きの身分証明書（運転免許証等）」をご持参ください。
※個人番号が確認できる書類を忘れたまたは紛失したなどの理由で提示できない場合、「個人番号確認同意書」をご提出ください。
※児童の父または母の住所が西海市外にある場合、市外の方の個人番号が確認できる書類を必ずご提示ください。

申請書類の配布・受付場所

新規申込みの場合

- こども課、本庁・各総合支所市民課または各保育園等
※提出書類の様式は、西海市ウェブサイトからダウンロードすることもできます。

継続申込みの場合

- 各保育園等を通じて書類をお渡します。受付期間内に各保育園等へご提出ください。

申込受付期間（第1次締切）

- 12月1日（水）から令和4年1月14日（金）まで
※締め切り後も随時受け付けますが、認定事務や利用調整の手續に時間を要しますので、可能な限り第1次締切の期間内にご提出をお願いします。

◆西海市内の幼稚園・認定こども園・保育園等の一覧
（令和3年12月1日現在）

| 地区 | 名称 | 所在地 | 電話番号 | 保育標準時間 |
|-----|-------------|---------------|---------|------------|
| 西彼 | こむかえこども園☆ | 小迎郷 2734-1 | 28-0130 | 7:00～18:00 |
| | 天真幼稚園☆ | 平山郷 2324-15 | 28-1156 | 7:30～18:30 |
| | 西彼保育園 | 平山郷 2324-8 | 28-0057 | 7:30～18:30 |
| | 亀岳保育園 | 上岳郷 148 | 27-0112 | 7:00～18:00 |
| | なかやま認定こども園☆ | 中山郷 1987 | 27-0168 | 7:00～18:00 |
| | 西彼中央幼稚園 | 喰場郷 143 | 27-1092 | — |
| 西海 | 横瀬保育所 | 横瀬郷 2938-1 | 32-0200 | 7:30～18:30 |
| | 瀬川こども園☆ | 丹納郷 2766-5 | 32-1140 | 7:00～18:00 |
| | 樹心保育園 | 天久保郷 1325 | 32-2184 | 7:00～18:00 |
| | はすの実保育園 | 太田和郷 907-1 | 32-9416 | 7:30～18:30 |
| | 西海保育園 | 七釜郷 1888 | 33-2062 | 7:00～18:00 |
| 大島 | 大島こども園☆ | 1922-30（間瀬） | 37-0241 | 7:15～18:15 |
| | まさご保育園 | 1813-8（真砂） | 34-4700 | 7:15～18:15 |
| 崎戸 | 蛸浦保育所 | 蛸浦郷 1393-3 | 35-2027 | 7:15～18:15 |
| 大瀬戸 | 遊林保育園☆ | 瀬戸西濱郷 63 | 22-0400 | 7:00～18:00 |
| | 淳心保育園 | 雪浦下郷 1206-1 | 22-9108 | 7:00～18:00 |
| | 瀬戸保育園 | 瀬戸福島郷 1458-33 | 22-0626 | 7:30～18:30 |
| | 多以良保育園 | 多以良内郷 1336-1 | 22-0349 | 7:00～18:00 |
| | 松島保育園★ | 松島内郷 298 | 23-3482 | 7:30～18:30 |

※対象年齢（月齢）やサービスは園によって異なります。詳しくは施設へお尋ねください。

※名称の後に☆がある施設は認定こども園、★がある施設は小規模保育事業所

◆子ども・子育て支援法による認定区分

| 年齢区分 | 保育の必要性 | 認定区分 | 利用できる施設 |
|-------|--------|------|------------------------|
| 満3歳以上 | 不要 | 1号認定 | ・幼稚園 ・認定こども園（幼稚園部分） |
| | 必要 | 2号認定 | ・保育所 ・認定こども園（保育所部分） |
| 満3歳未満 | 不要 | 対象外 | — |
| | 必要 | 3号認定 | ・保育所 ・認定こども園（保育所部分） |



認知症について気軽に話してみませんか
オレンジカフェ“さいかい”を開催します

長寿介護課 ☎37-0245

リラクセスした雰囲気の中で認知症に理解のある仲間と、体験談・失敗談、日々の不安などを気軽に話してみませんか？

認知症の人やその家族を中心になたでも自由に参加することができます。専門家による相談もできますので、お気軽にご参加ください。

開催日時 12月18日(土) 13時~14時

開催場所

みかんドーム内 研修室

(西海市西海町木場郷496番地1)

参加費 100円

内容 ①カフェタイム ②講話や上映、演奏など

③相談・情報交換

今月の講話

「高齢者の内科の病気」

講師 真珠園療養所 井上圭太医師

申し込み

定員12名(新型コロナウイルス感染症対策のため、予約必須・先着順)

申し込み・問い合わせ先

真珠園療養所 担当：福田・田添

☎28-00388

介護予防・生活支援サポーター養成研修受講者募集
のお知らせ

介護予防サポーターとは？

市内の各地区で行われている介護予防教室(いきいき百歳体操や教室など)を支援する活動です。簡単にできる体操やレクリエーション、健康づくりに役立つ知識を研修で学び、介護予防サポーターとして元気に活動してみませんか？

生活支援サポーターとは？

生活支援とは、買い物・調理・掃除・外出支援・ゴミだしなど多様です。地域で自立した生活を実現するために、住民主体の支えあい活動を実施する人々を養成する研修です。研修受講後は、事業所に登録して生活支援のサービスに従事できます。

受講対象者

西海市民で、生活支援・介護予防サポーターとして活動する意欲のある方(介護経験不問)

研修会場 大瀬戸コミュニティセンター

日程 1回目 令和4年1月27日(木)

定員 10名

受講料 無料

申込方法 直接または電話で包括支援センター(☎37-0245)へお申し込みください

包括支援センター ☎37-0245

| | 日程 | 講義内容 | 時間 |
|------|----------|-------------------------------------|---------------------|
| 1回目 | 1月27日(木) | 介護予防とは？サポーターの必要性等 | 13:30 ~ 16:00 |
| 2回目 | 1月31日(月) | 低栄養予防・食生活について 認知症予防について | |
| ※3回目 | 2月 3日(木) | いきいき百歳体操と体力測定について (※介護予防サポーターのみ) | |
| 4回目 | 2月 7日(月) | 口腔機能向上について 等 | |
| ※5回目 | 2月10日(木) | コミュニケーションの手法など (※生活支援サポーターのみ) | |

※介護予防サポーターは5回目以外、生活支援サポーターは2回目以外の全て受講が必要です
※上記以外に、介護予防サポーターは実技4回、生活支援サポーターは実技2回実施します

広告欄



こども食堂 in ジスコホテル西海
(大瀬戸町瀬戸樫浦郷 2502-11)

12月26日(日) ひる 11時半~1時半

こども (中学生まで)：むりょう!

保護者の方がお食事される場合：100円
(問) ジスコホテル：0957-27-1112

毎月、最終日曜日に開催します!
ジスコ子ども支援の
LINE やってます!▶





年末年始のごみの受入れ等・斎場運営に関するお知らせ

◇炭化センター・リサイクルセンターへの、ごみの直接持ち込みができる日は次のとおりです。

| ごみ処理施設 | 日 | 月 | 火 | 水 | 木 | 金 | 土 |
|-----------|-------|-------|-------|-------|-------|-------|-----|
| 炭化センター | × | ○ | ○ | ○ | ○ | ○ | ○ |
| リサイクルセンター | × | ○ | ○ | ○ | ○ | ○ | × |
| | 12/26 | 12/27 | 12/28 | 12/29 | 12/30 | 12/31 | 1/1 |
| 炭化センター | × | ○ | ○ | ○ | ○ | × | × |
| リサイクルセンター | × | ○ | ○ | ○ | △ | × | × |
| | 1/2 | 1/3 | 1/4 | 1/5 | 1/6 | 1/7 | 1/8 |
| 炭化センター | × | × | ○ | ○ | ○ | ○ | ○ |
| リサイクルセンター | × | × | ○ | ○ | ○ | ○ | △ |

○の日の受入時間 9:00 から 16:00 まで
 △の日の受入時間 9:00 から 12:00 まで
 ×の日は受け入れができません

※年末はごみの搬入が多いため、各センターが大変混雑します。事前分別へのご協力を願います。

ごみの直接搬入

ごみをステーションや地区拠点に出す以外に直接ごみ処理施設に持ち込むことができます。

直接持ち込む場合は、指定ごみ袋や粗大ごみシールは必要ありませんが、10kgごとに60円のごみ処理手数料をいただきます。

ごみ収集カレンダーのページに注意事項を掲載していますので、分別等のルールを守ってごみの搬入をお願いします。

ごみの種類…もえるごみ



☎ 32-9469

ごみの種類…もえるごみ以外



☎ 37-0256

◇ごみ収集・し尿収集について、次の期間は収集を休止します。

環境政策課 ☎ 37-10065

ごみ収集 休止期間

| | |
|-----|---------------------|
| 全地区 | 12月31日(金) ~ 1月3日(月) |
|-----|---------------------|

※詳しくはごみカレンダーをご覧ください。

し尿収集 休止期間

| | |
|-------|--|
| 西彼地区 | 12月29日(水) ~ 1月3日(月) 収集申込み締切日: 12月24日(金) |
| 西海地区 | 12月30日(木) ~ 1月3日(月) 収集申込み締切日: 12月24日(金) |
| 大島地区 | 12月30日(木) ~ 1月4日(火) 収集申込み締切日: 12月28日(火) |
| 崎戸地区 | 12月29日(水) ~ 1月3日(月) 収集申込み締切日: 12月27日(月) |
| 大瀬戸地区 | 12月30日(木) ~ 1月3日(月) 収集申込み締切日: 12月24日(金) |

◇斎場関係

斎場は、元日お休みします。

年末年始も市役所および各総合支所で斎場使用の受付は行いますが、1月1日は、斎場の火葬業務はお休みしますので、ご理解とご協力をお願いします。

30・10(さんまるいちまる)運動にご協力ください

30・10運動とは、会食などの席で、乾杯から最初の30分と、お開き前の最後の10分は自分の席で料理を楽しみましょうという運動です。

まだ食べることができると、捨てられてしまう食べ物のことを食品ロスといいます。環境省によると、日本の食品ロスは年間約600万トンになり、国民一人当たりに換算すると、毎日茶わん1杯分の量が捨てられていることとなります。

会食の時は、話に夢中になって、食べる時間がなくなり、たくさん料理が残ってしまうことがあります。

30・10運動に参加し、会食を楽しみながら、残されてしまうもったいない食べ物を減らすことへのご協力をお願いします。

宴会における大量の食品ロスが問題になっています

最初の **30分**

最後の **10分**

皆で食べる時間を設けましょうそれが30・10運動です

環境省

犬を飼っている皆様へ

環境政策課 ☎37-0065

犬の飼い方をめぐっての苦情が市に寄せられています。他人の迷惑にならないように飼うことは飼い主の義務です。

今一度、犬の飼い方について考え、人間と動物が共存できる環境が実現できるようにしましょう。

〈犬の飼い主のマナー〉

① 放し飼いの禁止

飼い犬は常にフサリ等でつないでおくか、オリ等の囲いの中で飼うようにしてください。

散歩の時でも、昼夜を問わず必ずリードをつけて運動させましょう。

また、フサリ等が古くなって切れてしまい、逃げる場合がありますので、首輪やフサリ等を定期的に点検してください。

② 鳴き声や汚物による迷惑の防止

犬が散歩中に排泄したフンの後始末は必ず行ってください。

フンの放置は不衛生で、誰にとっても不快です。

また、鳴き声、悪臭等で周囲の人たちに迷惑をかけないようにしましょう。

これから犬・猫を飼おうとしている方へ

見た目がかわいいから、目が合ったから等の安易な理由、衝動的な理由で飼おうとせず、冷静に考えてから飼う必要があります。

〈飼う前に考えること〉

① 居住環境

今の住居はペットが飼える環境ですか。集合住宅ではペット禁止の場合がありますので、事前に確認が必要ですよ。

② 家族の同意

家族みんなが賛成していますか。ペットを飼うことに家族の協力は欠かせません。また、家族の中に動物アレルギーを持った人がいないかどうかの確認も必要です。

③ ペットの寿命

ペットが寿命を迎えるまで飼い続けることができますか。

④ 毎日の世話

ペットに安全で快適な飼育環境を用意できますか。何があっても、毎日欠かさずペットの世話に手間と時間をかけられますか。

⑤ みだりな繁殖の防止

計画外の頭数増加を防ぐために、不妊去勢手術の実施を行うなどして、適正な飼育を心がけましょう。

飼い犬・飼い猫が逃げ出して行方不明になったら

西海市役所環境政策課・西彼保健所へ連絡をしてください。

なお、保護した犬や猫の飼い主がすぐに判明できるよう、口頃から、犬ならば首輪に鑑札・注射済票を着け、猫ならば首輪に連絡先を記載したプレート等を着けておくようお願いいたします。

決してペットを捨てないでください

最後まで責任を持って飼いましょ。決して動物を捨てないでください。

動物を捨てると、「動物の愛護および管理に関する法律」で罰せられることがあります。また、捨てられたペットが他人の住居や庭を荒らす、人を咬む等の被害を与える可能性があります。犬・猫の引き取りは、原則行いません。

どうしても飼えなくなった場合は新しい飼い主をさがしましょう。

飼っていない動物へエサやりをしないてください

住み着きや頭数増加につながり、野生の動物による近隣の迷惑行為や交通事故の可能性が増加しますので、飼っていない動物に対してのエサやりは控えましょう。

ジョイントマットのゴミの出し方について

環境政策課 ☎37-0065

家庭用のジョイントマット(写真)は、『もえるごみ』として、もえるごみ袋に入れて出してください。袋に入らない場合は、10枚までを紐で結び、粗大ごみシートを貼って『粗大ごみ』として、出してください。

ごみの分別にご協力をお願いします。



12月は地球温暖化防止月間です

地球温暖化をもたらす二酸化炭素(CO₂)などの温室効果ガスは、家庭や事業所などでエネルギーを消費することによって生じています。

電気、ガス、水道などの無駄をなくして、地球温暖化を防止しましょう。

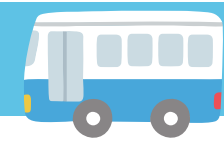

年末年始の交通ダイヤのお知らせ



航路業者等から情報提供を受けて掲載していますが、ダイヤに変更が生じる場合がありますので、ご利用の際は、各航路業者等にご確認ください。

バス運行ダイヤ

12月29日から30日は日曜・祝日ダイヤ、12月31日から1月3日は年末・年始特別ダイヤ(1日1日は元日ダイヤ)で運行。
 松島線は12月29日から1月3日まで運休。
 詳しくは、さいかい交通(株)へお問い合わせください。
 ◆さいかい交通 ☎22-0013

船舶運航ダイヤ

| 瀬戸～松島航路 (市営交通船New松島) | | |
|-------------------------|----------|-------|
| | 松島発 | 瀬戸発 |
| 12月31日 | 日までは通常運行 | |
| 1月1日 4便 | 8:00 | 8:15 |
| | 9:20 | 10:30 |
| | 13:10 | 13:30 |
| 1月2日 8便 | 14:45 | 15:30 |
| | 8:00 | 8:15 |
| | この間通常運行 | |
| 1月3日 10便 | 17:15 | 17:30 |
| | 7:30 | 7:45 |
| | この間通常運行 | |
| 1月4日以降は通常運航 | | |
| ◆島の暮らし支援室 ☎37-0122 | | |

| 瀬戸～松島航路 (江崎海陸運送(株)フェリー) | | |
|----------------------------|-------------|-------|
| | 瀬戸発 | 松島発 |
| 1月1日 | 運休 | |
| 1月2日 3日 | 9:20 | 9:50 |
| | 11:20 | 11:50 |
| | 12:30 | 13:00 |
| | 14:00 | 14:30 |
| 1月4日 | 16:00 | 16:30 |
| | 1月4日からは通常運航 | |
| ◆江崎海陸運送(株) ☎22-0099 | | |
| 瀬戸～松島航路 (西海沿岸商船(株)フェリー) | | |
| 1月1日は運休。その他は通常運航 | | |
| ◆西海沿岸商船(株) ☎22-0649 | | |

| 瀬戸～池島航路 1月1日 | |
|---------------------|-------|
| 瀬戸発 | 池島発 |
| 7:55 | 8:30 |
| 12:20 | 13:55 |
| 16:50 | 17:30 |
| 1月2日からは通常運航 | |
| ◆西海沿岸商船(株) ☎22-0649 | |

| 大島～佐世保航路 1月1日 れびーど2 | |
|--------------------------|-------|
| 大島発 | 佐世保発 |
| 10:00 | 10:30 |
| 12:00 | 12:30 |
| 15:00 | 15:30 |
| 17:00 | 17:30 |
| 1月2日からは通常運航 | |
| ◆西海沿岸商船(株) ☎0956-24-1004 | |

| 友住(新上五島町)～佐世保航路 | |
|------------------------|--|
| 1月1日は運休。その他は通常運航 | |
| ◆崎戸商船(株) ☎0956-25-6118 | |

令和4年消防出初式開催

防災基地対策課 ☎37-0028

日時 令和4年1月8日(土)
10時～

場所 西彼総合体育館メインアリーナほか

当日は、永年、消防団活動に従事してこられた方への表彰や西彼方面団第8分団(宮浦)による小型動力ポンプ操法の披露、出動分団による市中パレード、大明寺川での一斉放水が行われます。西海市消防団員の勇姿をぜひご覧ください。

冬季のガソリン、灯油の取扱いに注意しましょう！

防災基地対策課 ☎37-0028

冬場は静電気が発生しやすく、ガソリンのように揮発性の高い燃料は、静電気の火花でも引火するため注意が必要です。特に利用者自身が給油を行うセルフ式ガソリンスタンドでは、給油キャップを開ける前に必ず静電気除去シートに触れ、体に帯電している静電気を取り除いてから、給油を行います。

また、暖房機器の燃料として灯油を取り扱う機会も多くなりますので、燃料を補給する際は完全に消化してから補給するなど、適切な取り扱いを心掛けましょう。



水道管の冬じたくをお願いします！

上水道課 ☎37-0072

水道管の凍結防止について

気温がマイナス4度以下（風当たり
の強いところはマイナス1度〜マイ
ナス2度）になると特に壁などに設置
しているむき出しの水道管・外水道
等が凍結する恐れがあります。凍結し
た場合、水が出なくなるだけでなく、
水道管が破損して漏水する恐れがあ
ります。

気温の低下が予想される場合は、水
道管や蛇口に、タオル、布などの保温
材を巻きつけ凍結しないようにしま
しょう。保温材を巻きつけたら、その
上にビニールなどを巻き、保温材がぬ
れないようにしてください。

水道管が破損してしまったら

破損して漏水している水を止めるに
は、水道メーターの近くにある止水栓
を閉めてください。破損した水道管の
修理は西海市の指定給水装置工事事業
者へ依頼してください。

なお、水道メーターより宅地側の修
理費用は使用者の負担となります。

指定給水装置工事事業者について

水道の工事、改修、修理などを行う
場合は西海市から指定を受けた指定
給水装置工事事業者へ依頼してくだ
さい。

水道料金の減免について

水道料金の減免を行う要件として、
①当該漏水に係る水道料金が既に納付
されている。

②当該漏水が地下漏水またはそれに類
する場合である。

③指定給水装置工事事業者が修理し、
申請手続きが正当になされている。

※この要件を全て満たす場合に限り、
減免を行います。

（1か月分の料金のみ対象となります）
※指定給水装置工事事業者について
は西海市ウェブサイトをご参照く
ださい。

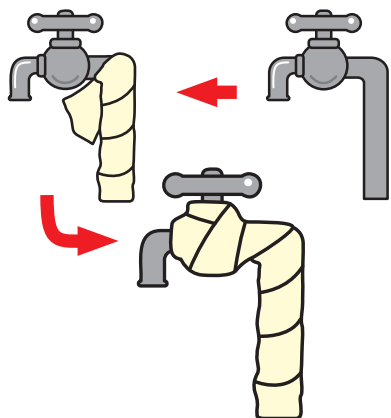

12月分の水道料金および下水道使用料の 口座振替日変更のお知らせ

水道料金および下水道使用料の口座振替は毎月25日に行っていますが、12月分については、業務の都合上、12月20日(月)に振替を変更させていただきます。

なお、納入通知書で直接、金融機関等でお支払をされている方の納期限は1月4日(火)となります。

| | 振替日 | 再振替日(※) |
|------|-----------|----------|
| 12月分 | 12月20日(月) | 1月11日(火) |
| 通常 | 毎月25日 | 翌月10日 |

※振替日に引き落としができなかった場合、再度振替を行います。

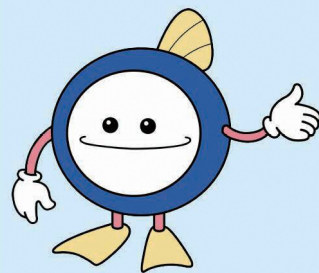

希望される方は、お問い合わせください。
口座振替が大変便利です。

問い合わせ先 水道部 上水道課 ☎37-0072
下水道課 ☎37-0073



下水道接続・浄化槽設置はお済みですか

下水道課 ☎ 37 - 0073

くみ取り便所や単独浄化槽は、トイレ以外の生活排水がそのまま放流され、側溝等を汚してしまいます。一方、下水道や合併浄化槽はし尿処理だけでなく生活排水も受け入れて浄化できるため、衛生的で安全な水が放流されます。

快適な住環境や海・川の水質保全のために、下水道が利用できる区域にお住まいの方は下水道への接続を、下水道区域外にお住まいの方は浄化槽の設置をお願いします。



下水道や浄化槽を利用するとどうなるの？



水洗トイレで快適な生活ができます

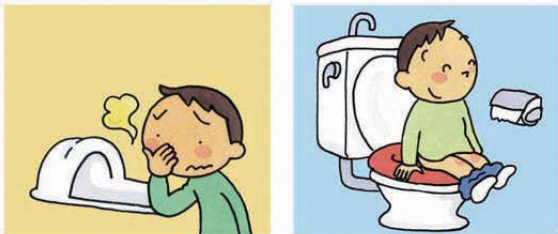

衛生的で快適な水洗トイレが使えるようになります。子供や高齢者でも安心して利用でき、悪臭に悩まされることもなくなります。

清潔できれいなまちになります

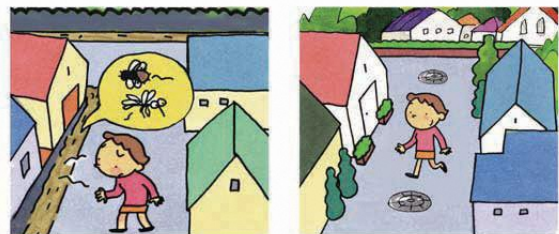

道路側溝や水路に生活排水の流れ込みがなくなることで、悪臭やハエや蚊の発生を防ぎます。

海や川がきれいになります



生活排水が流入していた川や海の水質がきれいになります。下水処理施設や浄化槽で浄化された生活排水は海や側溝等に放流され、水質保全につながります。

浄化槽設置には補助金があります

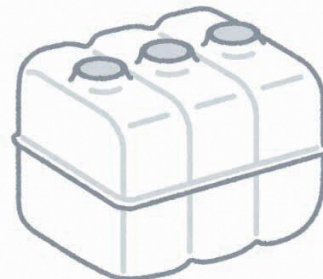

個人住宅に浄化槽を設置する場合は、補助をおこなっています。住宅敷地内に簡単に設置でき、災害にも強い設備です。

※下水道接続工事は西海市排水設備指定工事店に、浄化槽設置工事は浄化槽設置業者へご相談ください。

西海市内の事業所の皆さまへ

固定資産税の課税免除（過疎地域の持続的発展の支援に関する特別措置法）のお知らせ

税務課 ☎ 37 - 0062

「西海市過疎地域の持続的発展の支援に関する特別措置法の適用に伴う固定資産税の課税免除に関する条例」の制定により、令和3年4月1日から令和6年3月31日までに取得された固定資産で、次の要件等に該当する場合は、申請により固定資産税の課税免除が受けられます。

対象地域 西海市内全域

課税免除期間 固定資産税を課すべきこととなる最初の3か年度

対象となる設備投資

| 土地 | 家屋 | 償却資産 |
|-------------------------|------------------------------|------------------|
| 家屋および償却資産の直接事業の用に供する部分。 | 建物およびその付属設備のうち、直接事業の用に供する部分。 | 機械・装置のみ（旅館業を除く）。 |

対象業種・取得価額要件

対象となる設備投資については、取得価額の合計が500万円以上の取得または製作もしくは建設（建物およびその付属設備については、増築、改築、修繕または模様替えのための工事による取得を含む）。※土地は含まない。

| 対象業種 | 資本金等の規模 | | |
|-------------------------|---------------------|-------------------|-----------|
| | 5,000万円以下 (個人含む) | 5,000万円超 1億円以下 | 1億円超 |
| ・製造業 ・旅館業 | 500万円以上 | 1,000万円以上 | 2,000万円以上 |
| ・農林水産物等販売業 ・情報サービス業等 | 500万円以上 | 500万円以上 | |

注) 資本金等の規模が5,000万円超の法人については、新設または増設に係る取得に限る。

注) 取得価額は、事業に係る「機械および装置」、「建物およびその付属設備」の合計額です。

注) 既存設備の取替または更新の場合は、生産能力が概ね30%以上向上することが要件です。

対象業種の例

| | |
|-----------|--|
| 製造業 | 食料品、飲料、飼料、木材、印刷物、繊維等 |
| 旅館業 | ホテル営業、旅館営業等（下宿営業を除く） |
| 農林水産物等販売業 | 農畜産物・水産物卸売、食料・飲料卸売、野菜・果実小売、パン・菓子、製造、食肉・鮮魚小売等 |
| 情報サービス業等 | 情報サービス業、有線放送業、インターネット付随サービス業等 |

その他の対象要件

- ・青色申告書を提出する個人または法人であること。
 - ・事業用設備等に係る国税の所得税および法人税に係る減価償却の割増償却の規定の適用を受けるものであること。この割増償却を受けるためには、市が発行した確認書が必要となります。
 - ・農林水産物等販売業は、西海市内で生産された農林水産物または当該農林水産物を原材料もしくは材料として製造、加工もしくは調理したものを店舗において主に、地域以外の者への販売が50%以上であることを目的とする事業です。
- 詳しくは、西海市ウェブサイトをご覧ください。



西海市消費生活センターからの
ミニ知識 見守り新鮮情報

光回線サービス契約のトラブル
～内容や事業者名の確認を～

ひとこと助言

1ヶ月前、高齢の父は、電話で**大手電話会社**を名乗る会社から**インターネット接続回線**に関する話をされた。パソコンやスマホを利用しない父は、**息子がいるときに話を聞くと断った**が、最近になって父親宛てに**知らない事業者と光回線の契約をした内容の封書**が届いた。父は契約をした覚えがないので納得できないという。解約させたい。

(40歳代 男性)



- NTT西日本が光回線サービスの卸売りを開始したことにより、卸売りを受けた事業者が、さまざまなサービスと組み合わせたプランを販売しています。それに伴いサービスの多様化が進み消費者にとって契約先の選択肢が増えましたが、事業者の勧誘時の説明不足や消費者が内容を十分に理解しないまま契約したことなどによるトラブルも多数発生しています。
- 電気通信事業者や代理店などには、契約をする前に提供条件等を説明することが義務付けられています。一方で、利用者においても、サービスの内容・契約先となる事業者名・料金・その他必要となる経費・契約解除に伴う制限や違約金の有無を確認することが必要です。
- 契約した認識がなくても契約になっていた事例もあります。覚えのない事業者から書面が届いたらすぐに内容を確認し速やかに解約を申し出ましょう。
- 困ったときは、すぐにお住いの自治体の消費生活センター等にご相談ください。

問い合わせ先

消費者ホットライン いっや 188
消費生活センター ☎37-0145

家族や周囲の方も相談できます。

しっかり確認



自衛隊の「それ誤解ですから」

琴海地域事務所 ☎095-884-2809

「毎日きつそう」、「先輩怖そう」、「訓練についていけなそう」などといった多くの方が誤解しているという自衛隊の真の姿を動画で紹介しています。まずは一例を紹介しますので、気になる方はQRコードよりご確認ください。

「毎日きつそう」



「先輩怖そう」



「訓練についていけなそう」



自衛隊という職場はやりがいがある仕事です。この機会にいろんな誤解を解いていただきたく思い掲載しました。質問もどしどし受け付けますので事務所にお問い合わせください。



「それ誤解ですから」
QRコード

オンライン眼科診療を行っています

眼科の通院に困っている方、時間外や休日の時間帯で目の診療を受けたい方にオンライン診療を行っています。処方箋や薬の郵送も行えますのでご希望の方はお電話にてお尋ねください。<https://yamada-eye-institute.net/>

山田眼科医院 TEL: 095-887-0263 長崎県西彼杵郡長与町嬉里郷 703-9

障害年金に関するお知らせ

令和4年1月1日から 「眼の障害」の認定基準が一部改正されます

市民課 ☎ 37 - 0164

眼の障害で2級または3級の障害年金を受給している方は、「眼の障害」の認定基準の改正（令和4年1月1日改正）により、障害等級が上がり、障害年金額が増額となる可能性があります。

なお、今回の改正によって、障害等級が下がることはありません。

1. 視力障害の認定基準改正

良い方の眼の視力に応じて適正に評価できるよう、「両眼の視力の和」から「**良い方の眼の視力**」による認定基準に変更する。（例）1級 視力の良い方の眼の視力が0.03以下のもの

2. 視野障害の認定基準改正

▶これまでのゴールドマン型視野計に基づく認定基準に加えて、現在広く普及している**自動視野計に基づく認定基準**も創設する。

（例）1級 両眼開放視認点数が70点以下かつ両眼中心視野視認点数が20点以下のもの

▶求心性視野狭窄や輪状暗点といった症状による限定をやめて、**測定数値により障害等級を認定**するよう変更する。

▶自動視野計の導入に伴い、ゴールドマン型視野計に基づく認定基準の整理を行うとともに、視野障害をより総合的に評価できるよう、視野障害についても1級および3級の認定基準を規定する。

【額改定請求にあたっての注意点】

○今回の改正に伴う額改定請求は、**令和4年1月以降いつでも行えます。**

○額改定請求の結果、障害等級が上がり、障害年金額が増額改定される場合、請求した月の翌月から障害年金額が増額となりますので、該当する方は、令和4年1月以降、早めに請求手続きを行ってください。

○現在、3級の障害厚生年金を受給している方のうち、1級または2級に該当したことがない方については、65歳を過ぎてからの額改定請求は行えません。

問い合わせ先

ねんきんダイヤル ☎ 0570 - 05 - 1165 長崎北年金事務所 ☎ 095 - 861 - 1354

無料法律相談会を開催します

市民課 ☎ 37 - 0164

長崎県弁護士会所属弁護士による無料法律相談会を次のとおり開催します。

日時 12月23日（木）10時～12時
13時～15時

場所 大瀬戸コミュニケーションセンター
2階第1会議室

相談枠 6件

相談時間 1件あたり20～30分

相談内容 成年後見、相続、土地、離婚、借金、悪徳商法、交通事故等の一般民事・家事・刑事・消費者問題

相談には事前予約が必要です。相談を希望される方は長崎県弁護士会へ予約をお願いします。

なお、予約受付は12月9日から12月21日までとなっています。

長崎県弁護士会

☎ 095 - 824 - 13903

※相談方法は面談方法としますが、新型コロナウイルスのまん延状況により、ウェブ相談または電話相談となる場合があります。



「簡易郵便局長」募集中！



馬込簡易郵便局（西海市大島町）の業務を受託していただける方を募集しています。

お気軽にお問い合わせ先までご連絡ください。

■お問い合わせ先■

日本郵便株式会社 九州支社 経営管理部 簡易局担当 <受付時間 9:00～17:00>
TEL 096-328-5221 〒860-8797 熊本市中央区城東町1番1号 月～金（祝日、12/29～翌年1/3を除く）



令和4年度償却資産申告 について

税務課 ☎37-0062

会社や個人で工場や商店などを経営している方、駐車場やアパートを貸し付けている方、農業、漁業を営んでいる方(事業者)が、その事業のために用いている構築物・機械・工具・器具・備品等(太陽光発電設備も含む)の固定資産を償却資産といい、土地や家屋と同じように固定資産税が課税されます。

令和4年1月1日現在で、西海市内に償却資産をお持ちの方や貸し付けている方は、申告が必要です。期限までに申告書を提出してください。

なお、今までに申告をされた方については申告書の様式等を12月中旬に発送します。申告書がお手元に届かない場合や新規に申告をされる方(新たに事業を開始した方、事業所を開設された方)は、税務課までお問い合わせください。

申告期限 令和4年1月31日(月)

提出先 税務課または各総合支所市民課

くアイヌの方々からの様々な相談をお受けします

市民課 ☎37-0164

全国のアイヌの方々のための電話相談を行っています。日常生活の中で困りのことはありませんか? 嫌がらせ、差別、プライバシー侵害などのご相談もお受けします。お気軽にご相談ください。ご希望によりアイヌの相談員が対応します。

受付 月曜日～金曜日

(祝日、12月29日～1月3日を除く)

時間 9時～17時

- 相談は無料です
- 匿名でもかまいません
- 秘密は厳守します

相談専用ダイヤル

☎0120-771-208

公益財団法人

人権教育啓発推進センター

T105-0012

東京都港区芝大門2-10-12

KDX 芝大門ビル4階

◆本相談事業は、(公財)人権教育啓発推進センターが、厚生労働省生活相談充実事業により実施するものです。

西海市が管理する道路の陥没などの通報にご協力ください!

建設課 ☎37-0020

市では、日頃からパトロールを行い、道路の保全に努めていますが、近年、交通量の増加や舗装の老朽化などにより、道路の傷みも激しくなっています。小さな陥没等でも事故につながる可能性がありますので、道路に陥没、舗装の段差等の異常を発見した場合、建設課までご連絡ください。



広告欄



広報さいかいに
広告を掲載して
みませんか



- 広告掲載料
1 枠 (45mm×178mm) あたり月額 1 万円
半枠 (45mm× 88mm) あたり月額 5 千円
- 詳しくは政策企画課秘書広報班
(☎37-0261) までお尋ねください

成人式で新成人代表として 挨拶してくださる方を募集 します!!

社会教育課 ☎37-0079

申込期限 12月17日(金) 必着
申込要領

期限までに挨拶文の案(800字程度)
を社会教育課まで持参または郵送。
※封筒に「成人式代表挨拶」と記載し
てください。

連絡先は、住所、氏名、電話番号、対
象年(令和3年または令和4年)の記載
を必ずお願いします。
結果については、対象者の方へ直接
連絡します。



期日 令和4年1月4日(火)
場所 大島文化ホール

☆10月に令和3年および令和4年対象
者へ案内状を送付しています。
☆届いてない場合はご連絡ください。
☆開催日程等に変更があった場合は、
市ウェブサイトでお知らせします。

公共職業訓練 令和3年度 12月、1月 施設見学およ び訓練体験のお知らせ

商工観光物産課 ☎37-0064

開催日

施設見学会…12月15日(水)、
令和4年1月19日(水) 13時~15時
訓練体験会…令和4年1月26日(水)
14時~16時30分

内容

施設見学会では、実際に訓練風景を
見学し、授業で使用する機器や施設の
雰囲気を確認することができます。
訓練体験会では、1回の参加で2
コースまで体験できますので、受け
たい訓練コースの選択に役立ちます。

携行品

筆記具、お持ちであればキャップ
(野球帽)
※動きやすい服装、靴でご参加くだ
さい。

申込方法

ポリテクセンター佐世保までお電話
ください。
※施設見学は開催日以外でも随時対
応いたします。お気軽にご相談く
ださい。

問い合わせ先

ポリテクセンター佐世保
訓練課受講者係 金田、近藤
☎0956-158-3118

放送大学入学生募集

社会教育課 ☎37-0079

放送大学は、令和4年4月入学生を
募集しています。

10代から90代の幅広い世代、約9万
人の学生が、大学を卒業したい、学びを
楽しみたいなど、様々な目的で学んで
います。

心理学・福祉・経済・歴史・文学・
情報・自然科学など、約300の幅広
い授業科目があり、1科目から学ぶこ
とができます。

全国に学習センターが設置されてお
り、サークル活動などの学生の交流も
行われています。

募集期間

第1回 11月26日~令和4年2月28日
第2回 令和4年3月1日~3月15日

その他

資料を無料で差し上げていますので
お気軽に放送大学長崎学習センター
までご請求ください。

問い合わせ先

放送大学長崎学習センター
☎0951-813-11317

会計年度任用職員募集

税務課 ☎37-0062

募集職種 一般事務員

募集人数 1名

勤務場所 西海市役所 税務課

勤務内容 相続人調査および
固定資産課税事務補助業務

勤務日数 週4日(週30時間)

採用期間 令和4年4月1日~
令和5年3月31日

報酬 月額113,109円~
123,948円

応募資格 健康で通勤可能な方
自家用車等の任意保険に
加入している方

応募期間 令和4年1月17日~2月18日

応募要領 履歴書(写真添付)を税務課
へ提出してください。※郵
送の場合は当日消印有効、
封筒に「一般事務員希望」と
朱書きしてください。

採用決定 面接試験を実施して決定し
ます。試験の日時は応募締め
切後、申込者へ通知します。

福利厚生 健康保険、厚生年金保険、
雇用保険、年次有給休暇
市の規定による

費用弁償

費用弁償

費用弁償



会計年度任用職員募集

共通事項

- 採用期間** 令和4年4月1日から令和5年3月31日まで
応募期限 令和4年1月14日
応募要領 履歴書(写真貼付)を期限までに各担当課へ持参または郵送してください。
 (郵送の場合は募集締切日必着)
 ※封筒に「応募する職種」を朱書きしてください。 例「**学校用務員希望**」
採用決定 面接試験を実施して決定します。試験の日時等につきましては、応募締切後に申込者あて通知します。

学校用務員

教育総務課 ☎3710077

募集人員 8名程度(予定)

勤務場所 市内小・中学校
 (江島・平島地区を除く)

勤務内容 校舎内外の環境整備、書類等の送達(自家用車等を使用)、給食の準備・後片付け等

勤務形態 月曜から金曜まで週35時間勤務。ただし、学校の長期休業期間中(8月)のみ週30時間勤務。

報酬

市の規程による

月額119,496円
 142,167円

※8月のみ月額
 102,425円
 121,858円

応募資格

健康で通勤可能な方

自家用車等の任意保険に加入している方

費用弁償 市の規程による

福利厚生

健康保険、厚生年金保険、雇用保険、年次有給休暇、特別休暇(一部無給)

学習支援員

学校教育課 ☎3710078

募集人員 21名程度(予定)

勤務場所 市内小・中学校

勤務内容 支援を要する児童・生徒に対する教育補助

勤務時間 月曜から金曜まで1日5時間、週25時間

ただし、長期休業中(春休み、夏休み、冬休み)の勤務はありません。

報酬 時給910円

応募資格 教育に関心があり、市内小・中学校に勤務可能な方

費用弁償 市の規程による

福利厚生 雇用保険、年次有給休暇、特別休暇(一部無給)

心の教室相談員

募集人員 4名程度(予定)

勤務場所 市内中学校

勤務内容 生徒の悩み相談や保護者との相談、その他学校の教育活動の支援

勤務時間 月曜から金曜まで1日4時間、週20時間

ただし、長期休業中(春

報酬 時給1,000円

応募資格 教育に関心があり、市内中学校に勤務可能な方

費用弁償 市の規程による

福利厚生 雇用保険、年次有給休暇、特別休暇(一部無給)

学校図書館司書

募集人員 4名程度(予定)

勤務場所 市内中学校

勤務内容 学校図書館の運営・管理に関する業務

勤務時間 1日6時間、週30時間

報酬 月額113,109円
 141,058円(予定)

応募資格 司書の資格を有する方、あるいは令和4年3月中に取得見込みの方、エクセル、ワードなどのパソコンの基本的な操作ができる方

費用弁償 市の規程による

福利厚生 健康保険、厚生年金保険、雇用保険、年次有給休暇、特別休暇(一部無給)

休み、夏休み、冬休みの勤務はありません。

教育委員会

学校図書館運営補助員

募集人員 5名程度(予定)

勤務場所 市内小学校

勤務内容 学校図書館の環境整備、読書活動推進の補助

勤務時間 月曜から金曜まで1日4時間、週20時間

ただし、長期休業中(春休み、夏休み、冬休み)の勤務はありません。

報酬 時給830円

応募資格

教育に関心があり、市内小学校に通勤可能で、エグゼクセル、ワードなどのパソコンの基本的な操作ができる方

費用弁償 市の規程による

福利厚生

雇用保険、年次有給休暇、特別休暇(一部無給)



部活動指導員

募集人員 4名程度(予定)

勤務場所 市内中学校

勤務内容 中学校部活動の指導・運営・管理に関する業務

勤務時間 年間245時間以内(土・日・祝日の勤務も有り)

報酬 時給1,300円

応募資格

次のいずれかの条件を満たす方

- ・中学校教員として経験があり、かつ部活動の指導経験がある方
- ・中学校保健体育科の教員免許状を取得しようとしている方
- ・複数年継続して西海市内中学校の部活動の指導経験があり対外試合の引率が可能な方

費用弁償 市の規程による

福利厚生

年次有給休暇、特別休暇(一部無給)

社会教育指導員

社会教育課 ☎371-0079

募集人員 6名(予定)

勤務場所 各地区教育委員会

勤務内容 各種講座の企画立案・運営および指導
・社会教育関係団体等組織の育成および指導
・教育施設の管理運営にかかわる簡易な事務および作業

- ・本課および各地区で開催される社会教育事業への支援および参加
- ・その他

勤務形態

月曜から金曜まで週4日(30時間勤務)

報酬

市の規程による
月額151,354円〜
162,116円
(経験による)

応募資格

普通運転免許

費用弁償 市の規程による

福利厚生

健康保険、厚生年金保険、雇用保険、年次有給休暇、特別休暇(一部無給)

図書館司書、司書補、一般事務

募集人員 12名(予定)

勤務場所 市内図書館(室)
(崎戸地区を除く)

勤務内容 図書館(室)での貸出し業務・他運営全般、施設管理等

勤務形態 火曜から日曜まで週30時間勤務。月曜および祝日休館日

報酬 市の規程による

月額113,109円〜
141,058円
(資格、経験による)

応募資格

普通運転免許、司書または司書補資格(資格なしでも可)

費用弁償 市の規程による

福利厚生

健康保険、厚生年金保険、雇用保険、年次有給休暇、特別休暇(一部無給)





今月のおすすめの本

●西彼地区

月と日の后

冲方 丁/PHP研究所

わずか12歳で一条天皇の后となった、藤原道長の娘・彰子。父や夫に照らされる“月”でしかなかった彰子は、紫式部にも支えられ、やがて「国母」として自ら光を放ち出す。平安王朝を新たな視点からドラマチックに描いた傑作長編。



●西海地区

花束は毒

織守 きょうや/文藝春秋

かつての家庭教師・真壁と再会した木瀬は、結婚を控えた彼に届く脅迫状のことを知り、探偵に犯人捜しを依頼する。探偵・北見理花と木瀬の出会いが中学時代、彼女がもたらした「解決」は今も心に棘を残し…。戦慄ミステリ。



●大島地区

アフター・サイレンス

本多 孝好/集英社

警察専門のカウンセラー・高階唯子の仕事は、事件被害者やその家族のケアをすることだ。誘拐犯をかばう少女、姉を殺した加害者に復讐した少年…。多くを語らないクライアントが抱える痛みと謎を解決するため、唯子は奔走する。



●大瀬戸地区

さよならも言えないうちに

川口 俊和/サンマーク出版

「最後」があるとわかっていたのに、なぜそれがあの日だと思えなかったんだろう…。家族に、愛犬に、恋人に会うために、過去に戻れる不思議な喫茶店を訪れた4人の男女の物語。



新刊情報

| 地区 | 一般書 | |
|-----|----------------------------|-----------|
| | 題名 | 著者 |
| 西彼 | 月曜日の抹茶カフェ | 青山 美智子 |
| | アルテミスの涙 | 下村 敦史 |
| | 認知症世界の歩き方 | 筧 裕介 |
| 西海 | 女性に関する十二章 | 伊藤 整 |
| | 冬を越えて | キャサリン・メイ |
| | 生理CAMP みんなで聞く・知る・語る! | 伊藤 里紗/監修 |
| 大島 | 母親からの小包はなぜこんなにダサイのか | 原田 ひ香 |
| | 播磨国妖綺譚 | 上田 早夕里 |
| | 神楽坂つきみ茶屋 | 斎藤 千輪 |
| 崎戸 | カミサマはそういない | 深緑 野分 |
| | きよのお江戸料理日記2 | 秋川 滝美 |
| | 知識ゼロからの空き家対策 | 杉谷 範子 ほか |
| 大瀬戸 | 僕の種がない | 鈴木 おさむ |
| | 共犯者 | 三羽 省吾 |
| | はじめての温活 ほかほか習慣でやせる、きれいになる。 | 日本温活協会/監修 |

| 地区 | 児童書 | |
|-----|------------------|------------|
| | 題名 | 著者 |
| 西彼 | カピバラのだるまさんがころんだ | 柴田 ケイコ |
| | 鬼ばばの島 | 今井 恭子 |
| | もしも動物と話せたら? | ジェイソン・ビットル |
| 西海 | おかあさんごめんなさい | みやにし たつや |
| | ふしぎ文房具店の八雲さん | 小川 慧 |
| | 神話最強王図鑑 | 健部 伸明/監修 |
| 大島 | おちばのねどこでおやすみなさい | マルク・ブタヴァン |
| | ぼくの!わたしの!いや、おれの! | アヌスカ・アレブス |
| | なないろどうわ よみもの | 真珠 まりこ |
| 崎戸 | ゴーゴー!おむつちゃん | 出口 かずみ |
| | きみの体は何者か | 伊藤 亜紗 |
| | のろいまんじゅう お江戸豆吉② | 桐生 環 |
| 大瀬戸 | ラマがせかいをこわしちゃう!? | ヘザー・フォックス |
| | 5さいからはじめるしょうぎ | 杉本 昌隆/監修 |

ごぞんじですか?

1枚の利用者カードで西海市内の公立図書館・図書室の本を借りることができます。ぜひ、ご利用ください。なお、貸出期間は2週間です。借りたら期限内に返却をお願いします。

本は返却をお願いします



おはなし会
おたのしみ会

土曜日
開催

| 地区 | 日時 | 内容 |
|-----|------------------------|--------------|
| 西彼 | 12月4日・1月8日 午前10時～ | 絵本の読み語り・工作など |
| 西海 | 12月11日・1月8日 午前10時30分～ | 絵本の読み語り ほか |
| 大瀬戸 | 12月18日・1月15日 午前10時～ | 絵本の読み語り・工作など |
| 大島 | 12月25日・1月22日 午前10時30分～ | 絵本の読み語り ほか |

西海市立図書館・図書室

- 西彼図書館 西彼町喰場郷736 ☎37-0228
- 大島図書館 大島町1922-2 ☎37-0247
- 西海歴史民俗資料館図書室 西海町黒口郷488-1 ☎37-0234
- 大瀬戸歴史民俗資料館図書室 大瀬戸町瀬戸西濱郷61-1 ☎37-0268

開 火曜日～金曜日 10時～18時 休 毎週月曜日・祝日
毎週土・日曜日 9時～17時 年末年始(12月29日～翌年1月3日)蔵書点検期間

- 崎戸中央公民館図書室 崎戸町蠅浦郷1645 ☎37-0158

開 月～金曜日 9時～17時 休 土・日曜日・祝日
年末年始(12月29日～翌年1月3日)蔵書点検期間

携帯電話からも本の検索などがご利用いただけます。QRコードを読み取り、アクセスしてください。



初心者「養蜂」講座受講生募集♪

社会教育課(大瀬戸地区) ☎37-0168

～あなたも日本ミツバチを飼ってみませんか?～

ベテラン養蜂家がミツバチの生態や養蜂技術を伝授します。正しい知識を習得して、安全な養蜂を楽しみましょう。

1. 開催日…2月20日(日) 9:30～11:30 講習「日本ミツバチの生態と飼育」

会場:大瀬戸保健センター

2月27日(日) 9:30～11:30 巣箱製作「重箱式巣箱(3段)」

会場:大瀬戸コミュニティセンター

3. 募集対象…一般成人 定員20名

4. 申込方法…12月15日(水)までに下記にお電話ください。

開催要領と申込書を送付いたします。なお、定員になり次第締め切ります。

5. 申し込み先…大瀬戸コミュニティセンター ☎37-0168



西海市の人口の動き

| 令和3年 10月31日現在 | 各町別 | | | | | 計 | 前月比 | 10月中 | | | |
|------------------|-----|-------|-------|-------|-------|-------|--------|------|-----|----|----|
| | 西彼 | 西海 | 大島 | 崎戸 | 大瀬戸 | | | 日本人 | 外国人 | | |
| 人口 | 日本人 | 8,130 | 6,932 | 4,449 | 1,233 | 5,350 | 26,094 | -41 | 転入 | 35 | 0 |
| | 外国人 | 37 | 25 | 268 | 6 | 31 | 367 | -16 | 転出 | 61 | 16 |
| 男 | 日本人 | 3,912 | 3,323 | 2,254 | 632 | 2,645 | 12,766 | -23 | 出生 | 18 | 0 |
| | 外国人 | 9 | 8 | 243 | 6 | 9 | 275 | -15 | 死亡 | 43 | 0 |
| 女 | 日本人 | 4,218 | 3,609 | 2,195 | 601 | 2,705 | 13,328 | -18 | | | |
| | 外国人 | 28 | 17 | 25 | 0 | 22 | 92 | -1 | | | |
| 世帯数 | 日本人 | 3,355 | 2,908 | 2,424 | 768 | 2,639 | 12,094 | -13 | | | |
| | 混合 | 11 | 9 | 13 | 1 | 7 | 41 | 0 | | | |
| | 外国人 | 25 | 15 | 245 | 5 | 24 | 314 | -16 | | | |

※平成24年7月9日から外国人が住民基本台帳法の対象に含まれるようになりました。

編集後記

初稿ゲラを見て、「スペースひろっ!？」と心の中で叫びました。また、目論見が外れたな、、、というところから今回の編集後記は始まりです。

今回200号の表紙に100歳の方々に登場していただきました。当初、200号なので12月に100歳を迎える方お二人で考えていたところ、調べてみると3名の方々。これは、300号に向けて頑張れというサインと思い、3名掲載させていただきました。

急なお願いにも関わらず、ご本人様はじめ、ご家族の皆様、施設の皆さまにはご協力いただき心より感謝申し上げます。

また、今回の取材では市民ライターの久家くんが初インタビュー。100歳の方も緊張していたのか、何を質問しても同じ答えが返ってくる難しい状況の中、家族の方の助けもありながら楽しい雰囲気取材していました。

ちなみに、立ち会いながら感じた長寿の秘訣はズバリ「食欲」!それと、日々の楽しみを見つけていること。

ある方はデイサービスが楽しみで、まるで子ども頃のお出かけのように、早くから外に出て迎える車が来るのを待っているそうです。そのエピソードを聞いて、ワクワクする気持ちでものすごく大事なだと改めて感じました。

さて、本年も締めめの広報紙発行となりました。来年もどうぞよろしくお祈いします。(ふじき)

市内3高校の
今ご紹介!!
第3回
(各高校2回ずつの
6回シリーズ)

さいかいハイスクールだより

長崎県立大崎高等学校

校訓

「気魄 克己 英知」

住所：〒857-2427 西海市大島町3468番地1
☎34-2301 ①34-2329



9/13 体育発表会 10/15 大崎祭（文化祭）が行われました。

体育発表会では3年生を中心に練習をし、文化祭では各クラスごとにステージ発表や展示を行いました。
どちらも無観客での開催となりましたが、生徒が一丸となり盛り上がりを見せました。

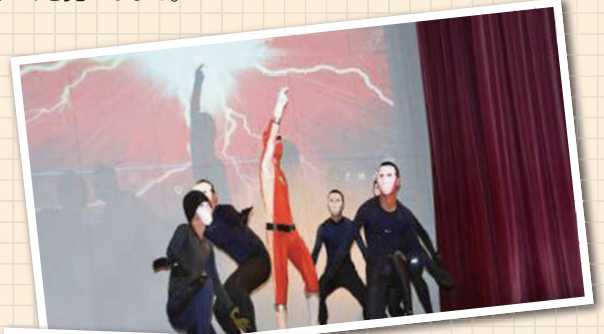

大崎高校は、緑に囲まれた自然豊かな場所です。生徒が少ない分、勉強にも集中でき、部活動も活発に行われています。
また、中高一貫校という特色を生かし、「大崎祭」や「合同体育大会」なども中学生と一緒にしています。

大崎高校は、このようなとても魅力にあふれた学校です。

生徒会長
もり ゆうき
森 結稀 (2年)



【就職先】 (令和3年11月時点)

- 株式会社 大島造船所 ●日本塩回送 株式会社
- 株式会社 デンソー ●ダイヤソルト 株式会社
- アリアケジャパン 株式会社
- 株式会社 エレナ ●山崎製パン 株式会社

【進学先】 (令和3年3月時点)

長崎県立大学、長崎純心大学、長崎国際大学、中央大学、関西学院大学、九州産業大学、上武大学、徳山大学、長崎短期大学、佐世保市立看護専門学校、佐世保医師会看護専門学校、福岡医療専門学校、福岡建設専門学校、KCS 福岡情報専門学校、九州文化学園調理師専門学校、福岡美容専門学校、ハリウッドワールド美容専門学校



くらしのカレンダー



※新型コロナウイルス感染症の影響により、カレンダーに掲載している催しの日程などが変更される場合があります。

| 月 | 火 | 水 | 木 | 金 | 土 | 日 |
|---|--|---|--|---|---|--|
| 13 | 14+ ●障がい者就労支援相談 福祉事務所第1会議室 13時～15時 ●乳幼児相談(予約制) 大島保健センター 9時～16時 | 15+ ----- ----- ----- | 16+ ●1歳6か月児健康診査 ※対象者には個別通知を行います。 ●マイナンバーカード時間外交付 本庁および各総合支所 17時15分～18時45分 | 17+ ●母子健康手帳交付 市役所第1別館 9時30分～11時30分 13時30分～16時 | 18 ●ファミリーサポートセンター会員登録を行うための事業説明会 西彼保健福祉センター 10時～11時30分 | 19 ●救急医療在宅当番医 八木原わたなべクリニック ☎28-1905 松島診療所(大瀬戸) ☎37-0130 |
| 20 | 21+ ----- ----- ----- | 22 ●バウンドテニス研究会 西彼総合体育館 19時～21時 ●3歳6か月児健康診査 ※対象者には個別通知を行います。 ●愛の献血(献血バスが来ます) 西海市役所(本庁舎前) 9時～11時 12時20分～16時30分 | 23 ----- ----- ----- | 24 ●母子健康手帳交付 市役所第1別館 9時30分～11時30分 13時30分～16時 | 25 ----- ----- ----- | 26 ●救急医療在宅当番医 真珠園療養所(西彼) ☎28-0038 ●マイナンバーカード休日交付 本庁および各総合支所 9時～17時 |
| 27 ●集合税7期納期限 ●乳幼児相談(予約制) 市役所第1別館 9時～16時 | 28 ●障がい者就労支援相談 福祉事務所第1会議室 13時～15時 | 29 ----- ----- ----- | 30 ●救急医療在宅当番医 田中クリニック(西彼) ☎27-0035 | 31 ●救急医療在宅当番医 浦口医院(大瀬戸) ☎22-0015 | 1 ----- ----- ----- | 2 ----- ----- ----- |

※各教室講座については、各担当部署にお問い合わせください。 ※大瀬戸コミセン：大瀬戸コミュニティセンター ※大島離島センター：大島離島開発総合センター
※当番医は、急きょ変更になることがありますので、出かける前に電話等でご確認ください。

健康相談 (12月・1月)

| 曜日 | 場所 | 受付時間 |
|----------------|------------|------------|
| 12月17日・1月21日 金 | 西彼保健福祉センター | 9:30～11:00 |
| 12月15日・1月19日 水 | 西海保健センター | |
| 12月16日・1月20日 木 | 大島保健センター | |
| 12月14日・1月18日 火 | 崎戸中央公民館 | |
| 12月21日・1月25日 火 | 大瀬戸保健センター | |

※身体や心の健康に関することなどご相談ください。
保健師・管理栄養士などによる個別相談を行います。

すくすく相談

| 曜日 | 場所 | 時間 | 予約締切 |
|----------|----|-------------|--------|
| 12月16日 木 | 市内 | 11:00～12:00 | 12月9日 |
| 12月22日 水 | | | 12月15日 |
| 1月5日 水 | | 10:00～12:00 | 12月29日 |
| 1月20日 木 | | | 1月13日 |

臨床心理士による子育てに関する相談を受付けています。
乳幼児相談、乳幼児健康診査等の日程については、「西海市親子カレンダー」に掲載しています。西海市親子カレンダーは、母子保健事業実施時や各総合支所でも配布します。また、西海市ウェブサイトにも掲載します。

子どもの予防接種

※麻疹・風しん予防接種の対象は下記のようになっています。
●第1期：生後12か月以上24か月未満 1歳の誕生日を迎えたら早目の接種を。
●第2期：平成27年4月2日～平成28年4月1日生まれ

救急医療在宅当番医 ※専門外に対しては診療ができません。
西彼杵医師会 ☎095-882-5268 ※当番医は変更になることがあります。
※ご利用の際は、当番医に電話で確認してください。

母子健康手帳交付

※毎週金曜日を定例日に設定し交付します。
※予約された方を優先し交付します。
※定例日以外の交付については、こども課にご連絡ください。
※母子健康手帳交付には、個人番号カード(マイナンバーカード)もしくは、個人番号通知カードおよび身元を確認できる証明書が必要です。

乳幼児相談・お誕生相談再開のお知らせ

※就学前までのお子さんと保護者の方を対象に実施していた乳幼児相談と、その月にお誕生日を迎える方を対象に実施していたお誕生相談は、予約制で定例相談を再開します。

開催場所：①こども課 ②大島保健センター
開催日：①R3.11/30・12/27・R4.1/25・2/22・3/22
②R3.12/14・R4.2/15

※日程が変更になる場合がありますので、予約の際に確認してください。
開催時間：9:00～16:00(1組1時間・1日6組)
相談内容：身体計測・栄養・保健・授乳相談
申込先・方法：こども課 こども健康班 電話予約 ☎37-0029
その他：オンライン相談や体重計の貸し出しも行っていきますので、ご利用ください。

乳幼児健康診査

| 乳児 | 対象年齢 | |
|----------|-----------|---------|
| | 集団健診 | 個別健診 |
| 1歳6か月児健診 | 1回目 | おおむね4か月 |
| | 2回目 | 7か月 |
| 3歳6か月児健診 | 10か月 | |
| 1歳6か月児健診 | おおむね1歳7か月 | |
| 3歳6か月児健診 | おおむね3歳7か月 | |

※乳児集団健診と1歳6か月児健診、3歳6か月児健診は、対象者に1か月前を目途に個別通知します。
※乳児個別健診は医療機関に直接予約し受診してください。

くらしのカレンダー



※新型コロナウイルス感染症の影響により、カレンダーに掲載している催しの日程などが変更される場合があります。

| 月 | 火 | 水 | 木 | 金 | 土 | 日 |
|---|--|---|--|---|--|---|
| 27 | 28 | 29 | 30 | 31 | 1 ●救急医療在宅当番医 せいひ中央クリニック (西彼町) ☎28-1190 | 2 ●救急医療在宅当番医 山崎医院(崎戸) ☎35-3337 |
| 3 ●救急医療在宅当番医 八木原わたなべクリニック ☎28-1905 | 4 | 5 🍷 ●3歳6か月児健康診査 ※対象者には個別通知を行います。 | 6 ●年金相談(予約制) 大島総合支所 11時~15時 ●マイナンバーカード時間外交付 本庁および各総合支所 17時15分~18時45分 | 7 ●ファイナンシャルプランナー納税相談 債権管理課 9時~12時 13時~20時 ●母子健康手帳交付 市役所第1別館 9時30分~11時30分 13時30分~16時 | 8 ●西海市リサイクルセンター(大島町) 土曜日開場 西海市リサイクルセンター 9時~12時 | 9 ●救急医療在宅当番医 真珠園療養所(西彼) ☎28-0038 ●マイナンバーカード休日交付 本庁および各総合支所 9時~17時 |
| 10 ●救急医療在宅当番医 池田医院(西海) ☎33-2021 | 11 ●障がい者就労支援相談 福祉事務所第1会議室 13時~15時 ●お誕生相談(予約制) 市役所第1別館 10時~16時 | 12 ●大瀬戸地区行政相談会 大瀬戸コミセン 10時~15時 ●バウンドテニス講習会 西彼総合体育館 19時~21時 | 13 | 14 ●母子健康手帳交付 市役所第1別館 9時30分~11時30分 13時30分~16時 ●乳児健康診査 ※対象者には個別通知を行います。 | 15 | 16 ●救急医療在宅当番医 金森医院(西海) ☎32-0006 松島診療所(大瀬戸) ☎37-0130 |
| 17 | 18 + ●西彼地区人権・行政相談会 西彼保健福祉センター 10時~15時 | 19 + ●1歳6か月児健康診査 ※対象者には個別通知を行います。 ●マイナンバーカード時間外交付 本庁および各総合支所 17時15分~18時45分 | 20 + 🍷 ●母子健康手帳交付 市役所第1別館 9時30分~11時30分 13時30分~16時 | 21 + ●ファミリーサポートセンター会員登録を行うための事業説明会 大瀬戸コミセン 10時~11時30分 | 22 | 23 ●救急医療在宅当番医 東内科医院(西彼) ☎27-0127 ●マイナンバーカード休日交付 本庁および各総合支所 9時~17時 |
| 24 | 25 + ●障がい者就労支援相談 福祉事務所第1会議室 13時~15時 ●乳幼児相談(予約制) 市役所第1別館 9時~16時 | 26 ●バウンドテニス研修会 西海スポーツガーデン体育館 19時~21時 | 27 | 28 ●母子健康手帳交付 市役所第1別館 9時30分~11時30分 13時30分~16時 | 29 | 30 ●救急医療在宅当番医 雪浦ひうらクリニック (大瀬戸) ☎22-9508 |
| 31 ●集合税8期納期限 | 1 | 2 | 3 | 4 | 5 | 6 |