



ばりぐっど VARYGOOD

さいかい

2022

(令和4年)

12

No.212

西海市



働くって
仕事だけ
じゃない

- 2 まちの話題
- 9 ほけんとふくし
- 12 環境ニュース
- 15 暮らしの情報
- 25 募集
- 30 きょういくの広場

今月のトピックス

秋の叙勲、防犯・少年補導功労
市内小中学校運動会、体育大会
表紙のはなし
ぎゅぎゅっと！西海フェス2022

- P2
- P3
- P5
- P6~7

年末年始のお知らせ P12・15~16
令和5年度職員募集 P25~27
市内高校紹介
「鶴南特別支援学校高等部
西彼杵分教室」 P32



11/3

令和4年秋の叙勲

令和4年秋の叙勲が11月3日に発令され、西海市から3名の方が受章されました。

旭日双光章
(地方自治功勞)



岩本 利雄 様 (79歳)
(元 西海市議会議員)

旭日双光章
(地方自治功勞)



中里 悟 様 (75歳)
(元 西海市議会議員)

瑞宝双光章
(児童福祉功勞)



西崎 清 様 (70歳)
(現 保護司)

10/11

防犯功勞表彰 永田 清昭さんが 全国防犯協会連合会栄誉金賞を受賞

永田さんは、平成19年4月に西
海自警を立ち上げてから、小学校
登下校時の見守り活動や市内パ
トロール、暴力追放運動啓発活動
等を精力的に行っています。

その他、西海市防犯協議会や西
海市暴力追放運動推進協議会理
事を長年務め、市内の防犯に多大
な貢献をいただいています。



▲私設防犯パトロール団体「西海自警」
代表の永田さん

10/25

少年補導員功勞表彰 山下 和幸さんが 全国少年補導功勞栄誉銀賞を受賞

山下さんは、平成11年から少年
補導員に任命され、夏祭り等の地
区行事でのパトロール活動を
行っています。

また、雪浦地区の子ども達への
ソフトボール指導や、くunchi、子
ども相撲の運営に携わる等、青少
年の健全育成にも力を入れてい
ます。

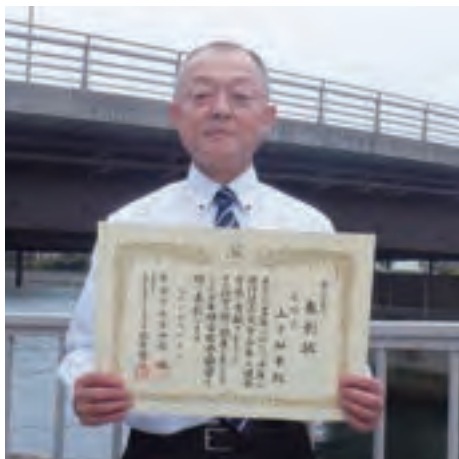

▲西海地区少年補導員連絡協議会会長の
山下さん

西彼町のときわ台小学校周辺で、西海自警代表の永田清昭さんを中心に、行政区長をはじめとした地域の方々、西海警察署員、学校関係者が、児童達の安全見守り活動を行いました。

10/24

ときわ台小学校 周辺で見守り活動 を行いました



▲見守りのようす

西彼町小迎の商業施設駐車場で、市民の方々が振り込め詐欺等の特殊詐欺に遭わないよう、また、市民の防犯意識の向上のため、西海警察署をはじめ西海市防犯協議会、西彼地区行政区長、市関係者でチラシ配布等を行いました。

10/14

防犯キャンペーンを行いました



▲自動通話録音装置機器のデモンストレーションも行いました

小中学校運動会、体育大会開催

秋に開催された市内小中学校の運動会、体育大会の様をお届けします！
児童生徒の元気な姿をご覧ください！

9/25
10/23
10/26

大崎小学校



▲低学年「ハッピー玉入れ」かわいいダンスと玉入れのミックスです。



▲高学年「大崎ソーラン」気分十分！新たな歴史の幕開けです。

江島小中学校



▲児童生徒と職員で披露した「ダンス」です。



▲16年ぶりの単独開催に地域の方々にも楽しんでいただきました！

平島小中学校



▲地域のみなさんと共に楽しみました。



▲ソーラン節は児童生徒、職員、保護者が一緒に踊りました。

雪浦小学校



▲1、2年生表現「新時代」～キメポーズ、パッチリ～



▲団体競技「ダンボールZ」～力を合わせて高く積みよう!!～



10/14

教育委員に 武宮 智さんが就任

9月30日をもって西海市教育委員を退任された寺本温さんの後任として、武宮智さんが、令和4年第3回西海市議会臨時会で同意を得て、10月14日に就任しました。

【任期】10月14日～令和7年5月16日



▲武宮さん

10/7
10/14

市内各地の清掃活動を行いました

10月第3土曜日の「シルバーの日」にちなんで、西海市シルバー人材センターの会員が、普及啓発を目的に市内各地でボランティア活動を実施しました。西彼多目的公園および西海町にある西海市社会福祉協議会本所、社会福祉協議会大瀬戸支所敷地内の草刈りや清掃を行いました。



▲活動のようす

10/30

第3回寄船あらがぶ祭り

この祭りは年に一度、西海町寄船地区住民の親睦を目的として開催されており、今年は約120名の方々が参加しました。

ビンゴゲームや輪投げ大会などのイベントのほか、あらかぶの味噌汁、豚汁、おにぎり、おはぎ、漬物などが振舞われ、お昼のひと時を家族や友人と過ごす楽しい時間となりました。



▲来年も楽しみですね！

11/19

朝活イベント第2弾 今回は崎戸町を散歩しました！

早朝の市内をぶらりと散歩し、その後市産品をたっぷり使用した朝ごはんを食べる朝活イベント「朝ごはんさんぽ」が崎戸町で開催されました。

当日は小雨が降る中でしたが18名の方が参加し、ガイド役の尾崎邦弘さんと、臨時でガイド役を務めた杉澤市長から町の歴史の話などを聞きながら1時間程度散策しました。

その後、お待ちかねの朝ごはんをお腹いっぱい食べた参加者からは「また参加したい」、「まちの歴史が知れてよかった」など、好評の声が聞かれました。



▲気持ちのいい1日がスタート！

表紙のはなし

働く人



井手 隆史さん(55歳) 井手組

今月は崎戸町で建築業に携わる井手組の井手さんにお話を伺ってきました。

井手組は現在、お兄さんの伸生さんが代表を務め、住宅の修繕や木工注文品の製作等を手掛けており、今年で創業72年目を迎える歴史ある会社です。ちなみに、炭鉱で隆盛を誇っていた時代には50人もの従業員を抱えていたそうです。

井手さんに趣味の話も含め仕事に対する思いなどいろいろ聞いてきました！



▲今年就航した市多目的船「はやて3号」の式典時の看板を製作しました

◎ 経歴を教えてください。

A. 高校を出て福岡の専門学校を卒業後、広告や印刷物等を作成するデザインの現場で働き、博多で丸9年過ごしました。27歳で崎戸に戻りそれからはウチ(井手組)できばっています。

◎ これまでの仕事の中で印象深い思い出や大変だったことはありますか。

A. ケガ(笑)。帰ってきて1年くらいるとき、作業中に丸ノコで足の指をケガしてね。3か月入院した。

それからやね、安全管理を職場の最優先事項

と意識したのは。

あと人のことを思い出す。亡くなった職人さんとか、無理ばかりお願いしていた業者さんとか。仕事をする上で人と向き合う雰囲気作りも大事やけんねえ。



▲作業中の井手さん

◎ 井手さんにとって「働く」とは。

A. 自分のため家族のためは、あたりまえやけど、ここ(崎戸)における以上は地域のために働くっていう側面もあるよね。若い頃は青年活動とか。今は消防団とか。ホント人が少なくなってきたりするし皆歳も取る。これからどうなるのか…これは頭が働かんばい！

福岡にいた頃は働くことに対して実績を積むとか世に認められたいとかそんな強い思いがあったのかな。

働くことへの考え方は歳とともに変わっていくけど、思うところは「自分のスキル」「行動の価値」を積み重ねることかな。一生の宿題のごとあるね(笑)

◎ 仕事をする上で大切にしていることはありますか。

A. 現場に入る前に現寸起こして、材料をカッ

トするとか、加工する物は部品化して事前工作。材料の取回しと仕事の段取りを並行して考えることね。仕事の場所も広くて作業しやすいところはあまり無いけんね。

何事も単純化したいとよ、面倒くさがりけん。

◎ プラモデルで有名なタミヤが主催するコンテストで入賞されたと聞きました。

A. 昔は外で遊ぶ以外はテレビに漫画にプラモデル。プラモにどっぷり浸かった少年期に、年に一回の受賞者の発表が楽しかった。どの作品も表現や技術がピカイチ。このコンテストに憧れがあったとよ。

今まで応募したことはなかったとばってん、昨年節目の50回やったけん、応募してみようかなと。

ちなみに今年も応募していて結果待ち(笑)

今号が発行されるころには入賞作品が発表されているとのことと、昨年以上の結果を期待しています！井手さん、お仕事から趣味のお話までありがとうございました。



▲入賞作品「2021年今年の漢字(予想)」

2022 西海フェス

西海フェス]となって3年ぶりに開催されました。朝から小雨が降大いに賑わいました。

ステージイベントでは、大造ブラスバンドによる演奏やさいかい身演歌歌手 大地あきおさんの歌謡ショーなど、子どもから大人

都市の北海道広尾町と宮崎県西都市も出店し特産品を販売する



お腹いっぱい
大満足

西海市間西会の
皆さんにも出席
いただきました



V・ファーレン長崎の
「ヴィヴィくん」と
等のコラボ!



11/13

ぎゅぎゅっと!

西海市の秋の祭典 西海大鍋まつりが、今年から「ぎゅぎゅっと!」り天候が心配されましたが徐々に回復し、約5,000人の来場者でこむかえこども園の園児による和太鼓演奏で幕を開けたスジュニア合唱団のコーラスに加え、アンパンマンショーや本市出まで皆が楽しみました。

また、会場内には各店舗の趣向を凝らしたブースが並び、姉妹など、来場者の笑顔溢れる一日となりました。

3年ぶりの開催!!



ステージではいろんなイベントが行われました!



姉妹都市の西都市と広尾町もPR!



松島架橋絵画コンテスト表彰式も行われました!



大地さん熱唱!!





新型コロナワクチン接種について (令和4年11月22日時点の情報です)

健康ほけん課 ☎ 37 - 0119

早めの接種をご検討ください

新型コロナウイルス感染症に係る予防接種の実施期間は令和5年3月31日までとなっています。接種の進捗により令和5年2月以降の接種の開設日が減少する可能性もあります。また、人の往來の増加等により年末年始にかけて感染拡大も懸念されるため、希望される方は早目の接種をご検討ください。

乳幼児(生後6か月～4歳)の接種が始まりました

対象者

生後6か月から4歳のお子様

使用するワクチン

ファイザー社製(コミナティ筋注6か月～4歳用)

接種回数および間隔

3回(3週間の間隔を置いて2回目、その後8週間以上の間隔を置いて3回目)

接種券発送

10月下旬に発送済み

接種日程

接種の実施予定日は、コールセンターまたは市ウェブサイトに掲載していますのでご確認ください。

接種の際の注意点

- ワクチン接種には保護者の同意と立ち合いが必要です。
- 接種を希望する場合、予診票の署名欄に、保護者の氏名を記入してください。
- ワクチン接種当日は母子健康手帳をご持参ください。その他、封筒の中身一式、本人確認書類(マイナンバーカード、健康保険証)を忘れずにお持ちください。

その他、詳しくは接種券に同封している「新型コロナウイルスワクチン接種のお知らせ(ピンク色のパンフレット)」をご確認ください。

希望される方は
早目の接種を
ご検討ください



接種の予約について

LINE またはコールセンターで予約を受け付けています。

西海市新型コロナワクチンコールセンター

0800-2007-882 (9時～18時 土日祝日も受付)

LINE はこちらから



転入者の接種券発行申請について

西海市に転入した方で、以前お住いの市町村等で新型コロナワクチン接種を受けた方は、接種券の発行申請が必要です。市役所本庁または各総合支所の窓口で申請してください。

エネルギー・食料品等価格高騰生活支援給付金のご案内

- エネルギー・食料品価格等の物価高騰に伴う生活支援として、住民税均等割のみ課税されている世帯に対し**1世帯あたり2万円**の給付金（以下「本給付金」という。）を支給します。
- 本給付金を受給するためには、**手続きが必要**です。
- 本給付金の支給は、原則、受取口座への振込となり、確認書・申請書受理後3週間程度かかります。

本給付金の支給額 1世帯あたり2万円

対象世帯

1【確認書が届いた方】 ※確認書の提出が必要です

世帯の全ての方が、令和4年1月1日以前から西海市にお住まいの場合

- 対象となる世帯には、11月下旬以降順次、市役所から給付内容や確認事項が書かれた確認書を送付しています。
- 確認書に記載の支給要件等を確認して、要件に該当した場合は必要事項を記入し、必要書類を添付のうえ市役所に **令和5年1月31日（当日消印有効）** までに返送してください。
- 【確認事項】
 - ① 住民税が課税されている他の親族等の扶養を受けていない者が世帯の中にいること
 - ② 世帯の中に、申告をしていない方がいないこと
 - ③ 電力・ガス・食料品等価格高騰緊急支援給付金（1世帯あたり5万円）との重複給付とならないこと

2【確認書が届かない方】 ※申請書の提出が必要です

- I 世帯の中に、令和4年1月2日から9月30日までに転入した方がいる場合
- II 世帯の中に、令和4年1月1日現在の住民票は西海市にあるが、他市町村で課税されている方がいる場合
- III 世帯の中に、未申告の方がいる場合

- I・IIに該当する場合で、転入もしくは他市町村で住民税が課税されている方が、他市町村で非課税または均等割のみ課税されており、かつ、本市での世帯が均等割のみ課税世帯であれば、対象者の課税状況が分かる必要書類を添付のうえ申請してください。
- IIIに該当する場合は、未申告の方について令和3年中の収入等に関する申告をしていただいた後、対象世帯となった場合は、必要書類を添付のうえ申請してください。
- 申請書に必要事項を記入して、添付書類とともに、**令和5年1月31日（当日消印有効）** までに、郵送または西海市役所市民課、各総合支所、各出張所へ提出してください。

【家計急変世帯】 ※本市福祉課への申請が必要です

上記1・2においても、令和4年1月から令和4年12月までの家計が急変し、世帯の方全員が住民税非課税世帯と同様と認められる場合には、本給付金とは別に住民税非課税世帯等に対する電力・ガス・食料品等価格高騰緊急支援給付金（1世帯あたり5万円）の家計急変世帯に対する給付金の対象となる場合があります。

該当すると思われる場合は、下記へお問い合わせをお願いします。

なお、本給付金と家計急変世帯に係る住民税非課税世帯等に対する電力・ガス・食料品等価格高騰緊急支援給付金（1世帯あたり5万円）との重複給付はできません。

問い合わせ先

【受給資格に関すること】 税務課 ☎ 37-0062 【申請に関すること】 市民課 ☎ 37-0164

【家計急変世帯に関すること】 福祉課 ☎ 37-0069

令和5年度 幼稚園、認定こども園、保育所などの新規・継続入園申込み

こども家庭課 ☎ 37 - 0029

令和5年度に新規または継続して入園をご希望の場合は、必要書類を添えてお申込みください。

提出する書類

- ①施設型給付費等 支給認定申請書【現況届】兼施設利用申込書（以下、申請書）
 - ②家庭で保育ができないことを証明する書類（就労証明書等）
 - ③児童の健康状況等調査票
 - ④ひとり親世帯等の該当世帯調書
- ※幼稚園・認定こども園の「幼児教育」を希望する場合は、②の提出は不要です。
※継続利用の場合は、③の提出は不要です。

個人番号の確認書類

- 新規の入園申込みで、申請書に世帯全員の個人番号を記入いただいた場合、受付の際に記載事項の確認を行います。
※世帯全員の個人番号が確認できる書類と提出者の本人確認ができる「顔写真付きの身分証明書（運転免許証等）」をご持参ください。
※個人番号が確認できる書類を忘れたまたは紛失したなどの理由で提示できない場合、「個人番号確認同意書」をご提出ください。
※児童の父または母の住所が西海市外にある場合、市外の方の個人番号が確認できる書類を必ずご提示ください。

申請書類の配布・受付場所

新規申込みの場合

- こども家庭課、本庁・各総合支所市民課または各保育所等
※提出書類の様式は、西海市ウェブサイトからダウンロードすることもできます。

継続申込みの場合

- 各保育所等を通じて書類をお渡しします。受付期間内に各保育園等へご提出ください。

申込受付期間（第1次締切）

12月1日～12月28日

- ※締め切り後も随時受け付けいたしますが、認定事務や利用調整の手續に時間を要しますので、可能な限り第1次締切の期間内でのご提出をお願いします。

◆西海市内の幼稚園・認定こども園・保育所等の一覧 （令和4年12月1日現在）

地区	名 称	所在地	電話番号	保育標準時間
西 彼	こむかえ こども園☆	小迎郷 2734-1	28 - 0130	7:00 ~ 18:00
	天真幼稚園☆	平山郷 2324-15	28 - 1156	7:30 ~ 18:30
	西彼保育園	平山郷 2324-8	28 - 0057	7:30 ~ 18:30
	亀岳保育園	上岳郷 148	27 - 0112	7:00 ~ 18:00
	なかやま認定 こども園☆	中山郷 1987	27 - 0168	7:00 ~ 18:00
	西彼中央幼稚園	喰場郷 143	27 - 1092	-
西 海	横瀬保育所	横瀬郷 2938-1	32 - 0200	7:30 ~ 18:30
	瀬川こども園☆	丹納郷 2766-5	32 - 1140	7:00 ~ 18:00
	樹心保育園	天久保郷 1325	32 - 2184	7:00 ~ 18:00
	はすの実保育園	太田和郷 907-1	32 - 9416	7:30 ~ 18:30
	西海保育園	七釜郷 1888	33 - 2062	7:30 ~ 18:30
大 島	大島こども園☆	1922-30 (間瀬)	37 - 0241	7:15 ~ 18:15
	まさご保育園	1813-8 (真砂)	34 - 4700	7:15 ~ 18:15
崎 戸	蛸浦保育所※	蛸浦郷 1393-3	35 - 2027	7:15 ~ 18:15
大 瀬 戸	遊林保育園☆	瀬戸西濱郷 63	22 - 0400	7:00 ~ 18:00
	淨心保育園	雪浦下郷 1206-1	22 - 9108	7:00 ~ 18:00
	瀬戸保育園	瀬戸福島郷 1458-33	22 - 0626	7:30 ~ 18:30
	多以良保育園	多以良内郷 1336-1	22 - 0349	7:00 ~ 18:00
	松島保育園★	松島内郷 298	23 - 3482	7:30 ~ 18:30

☆がある施設は認定こども園 ★がある施設は小規模保育事業所
※蛸浦保育所は令和5年4月から大島こども園へ統合予定です。

◆子ども・子育て支援法による認定区分

年齢区分	保育の必要性	認定区分	利用できる施設
満3歳以上	なし (教育利用)	教育標準 時間認定 (1号認定)	・幼稚園 ・認定こども園 (幼稚園部分)
	あり (保育利用)	保育認定 (2号認定)	・保育所 ・認定こども園 (保育所部分)
満3歳未満	あり (保育利用)	保育認定 (3号認定)	・保育所 ・認定こども園 (保育所部分) ・小規模保育事業所

- 対象年齢（月齢）やサービスは園によって異なります。
詳しくは施設へお尋ねください。

ひとり親家庭等福祉医療費受給者証の更新はお済みですか？

ひとり親家庭課 ☎37-0029

ひとり親家庭等福祉医療費は、20歳未満の子どもを持つひとり親と、その18歳までの子どもの医療費を助成する制度です。支給を受けるには、毎年11月に受給資格の更新が必要です。更新対象者の方へ、更新時に必要な書類を送付しています。更新がお済みでない方は書類をご確認のうえ、手続きをお願いします。

12月中に更新書類を提出した方で、受給資格の要件を満たすことができれば、12月1日から受給資格の認定日を遡って更新することができます。1月以降に提出した方は、提出があった月の1日(初日)からの更新となります。

提出場所

ごども家庭課(郵送可)、本庁市民課、各総合支所

提出書類

- ひとり親家庭等福祉医療費受給資格更新申請書(対象者全員分)
 - 健康保険証(対象者全員分)
 - 福祉医療費受取口座の通帳の写し(受取口座を変更する場合)
 - 令和3年中の所得額が確認できる書類(源泉徴収票、確定申告の控え、所得課税証明書等。令和4年1月1日時点で、西海市に住所がなかった方のみ。児童扶養手当現況届を提出された方は不要)
 - 児童扶養手当証書の写し(配偶者死亡等の理由で児童扶養手当の資格がない方は、ひとり親家庭であることの証明書)
- ※資格の更新にあたっては所得状況の確認を行います。税の申告等がお済みでない方は、申告を行ってください。

詳細は
こちらから



飲食店・職場等の原則屋内禁煙は義務化されています

健康ほけん課 ☎37-0067

たばこを吸うことでがんや脳卒中、心筋梗塞などを引き起こすリスクが高まりますが、受動喫煙を受けている人へも健康被害をもたらします。国内では受動喫煙が原因で毎年1万5千人の方が亡くなっています。

健康増進法の改正により、2020年4月から受動喫煙防止の取組みが義務化され、飲食店やオフィス、事業所などは原則屋内禁煙です。屋外に喫煙場所を設ける場合も、周囲の人にたばこの煙を吸わせることがないように配慮することが義務付けられています。違反が発覚し、指導等に従わない場合、罰則が適用されることがあります。

なお、2020年4月1日の時点で営業している経営規模の小さい飲食店では、経過措置として喫煙可能室を設置する場合、保健所への届出が必要です。

詳しくは西彼保健所へお問い合わせください。

問い合わせ先

西彼保健所
☎095-856-5059

認知症の人と家族にやさしい地域づくりに向けて「オレンジカフェ」さいかいを開催します!!

包括支援課 ☎37-0245

認知症は誰もがかかる可能性がある、脳の病気です。そんな病気について、理解し、気軽に相談しあうことで、認知症の人と家族にやさしい地域づくりを目指しています。

リラックスした雰囲気の中で認知症に理解のある仲間と、体験談・失敗談、日々の不安などを気軽に話してみませんか？

認知症の人やその家族を中心にごなたでも自由に参加することができます。専門家による相談もできますので、お気軽にご参加ください。

開催日時 12月17日(土) 13時~14時

講話の内容 「骨粗しょう症」

医師 井上 圭太先生

開催日時 令和5年1月21日(土) 13時~14時

講話の内容 「西海市にある介護サービス」

西海市役所 長寿介護課

開催場所 みかんどーム 研修室(西海町木場郷496-1)

参加費 100円

内容 ①カフェタイム ②講話 ③相談・情報交換応じます。

申し込み

新型コロナウイルス感染症対策のため人数制限があります。予約必須・先着順

申し込み・問い合わせ先

真珠園療養所 担当:福田・田添
☎28-0038





年末年始のごみの受入れ等・斎場運営に関するお知らせ

環境政策課 ☎ 37-0065

◇炭化センター・リサイクルセンターへの、ごみの直接持ち込みができる日は次のとおりです。

ごみの直接持ち込み受入日

ごみ処理施設	日	月	火	水	木	金	土
	12/18	12/19	12/20	12/21	12/22	12/23	12/24
炭化センター	×	○	○	○	○	○	○
リサイクルセンター	×	○	○	○	○	○	×
	12/25	12/26	12/27	12/28	12/29	12/30	12/31
炭化センター	×	○	○	○	○	○	×
リサイクルセンター	×	○	○	○	△	×	×
	1/1	1/2	1/3	1/4	1/5	1/6	1/7
炭化センター	×	×	×	○	○	○	○
リサイクルセンター	×	×	×	○	○	○	△

○の日の受入時間9:00から16:00まで
△の日の受入時間9:00から12:00まで
×の日は受け入れができません

※年末はごみの搬入が多いため、各センターが大変混雑します。事前分別へのご協力をお願いします。

ごみの直接搬入

ごみをステーションや地区拠点に出す以外に直接ごみ処理施設に持ち込むことができます。

直接持ち込む場合は、指定ごみ袋や粗大ごみシールは必要ありませんが、10kgごとに60円のごみ処理手数料をいただきます。

ごみ収集カレンダーの7ページに注意事項を掲載していますので、分別等のルールを守ってごみの搬入をお願いします。

ごみの種類・もえるごみ ☎ 32-9469



ごみの種類・もえるごみ以外 ☎ 37-0256



◇ごみ収集・し尿収集について、次の期間は収集を休止します。

ごみ収集

全地区	12月31日(土) ~ 1月3日(火)
-----	---------------------

し尿収集

西彼地区	12月29日(木) ~ 1月3日(火) 収集申込み締切日：12月23日(金)
西海地区	12月30日(金) ~ 1月4日(水) 収集申込み締切日：12月24日(土)
大島地区	12月30日(金) ~ 1月4日(水) 収集申込み締切日：12月28日(水)
崎戸地区	12月29日(木) ~ 1月3日(火) 収集申込み締切日：12月26日(月)
大瀬戸地区	12月29日(木) ~ 1月3日(火) 収集申込み締切日：12月24日(土)

◇斎場関係

斎場は、元日お休みします。

年末年始も市役所および各総合支所で斎場使用の受付は行いますが、1月1日は、斎場の火葬業務はお休みしますので、ご理解とご協力をお願いします。



会食の時は、話に夢中になって、食べる時間がなくなり、たくさん料理が残されてしまうことがあります。30・10運動に参加し、会食を楽しみながら、残されてしまうもったいない食べ物を減らすことへのご協力をお願いします。

30・10運動とは、会食などの席で、乾杯から最初の30分と、お開きの最後の10分は自分の席で料理を楽しみましょうという運動です。まだ食べることができののに、捨てられてしまう食べ物のことを食品ロスといいます。環境省によると、日本の食品ロスは年間約522万トンになり、国民一人当たり換算すると、毎日お茶碗1杯分のご飯を捨てているのと近い量になります。

30・10(さんまるいちまる) 運動にご協力ください

環境政策課 ☎ 37-0065

ペットの飼い方について

環境政策課 ☎37-0065

ペットの飼い方をめぐっての苦情が市に寄せられています。他人の迷惑にならないように飼うことは飼い主の義務です。

今一度、ペットの飼い方について考え、人間と動物が共存できる環境が実現できるようにしましょう。

犬を飼っている方へ

① 放し飼いの禁止

飼い犬は常にクサリ等でつないでおくか、オリ等の囲いの中で飼うようにしてください。

散歩の時でも、昼夜を問わず必ずリードをつけて運動させましょう。

また、クサリ等が古くなって切れてしまい、逃げる場合がありますので、首輪やクサリ等を定期的に点検してください。

② 鳴き声や汚物による迷惑の防止

犬が散歩中に排泄したフンの後始末は必ず行ってください。

フンの放置は不衛生で、誰にとっても不快です。

また、鳴き声、悪臭等で周囲の人たちに迷惑をかけるようにしましょう。

これからペット(犬・猫等)を飼おうとしている方へ

見た目がかわいいから、目が合ったから等の安易な理由、衝動的な理由で飼おうとせず、冷静に考えてから飼う必要があります。

〈飼う前に考えること〉

① 居住環境

今の住居はペットが飼える環境ですか？集合住宅ではペット禁止の場合がありますので、事前に確認が必要です。

② 家族の同意

家族みんなが賛成していますか？ペットを飼うことに家族の協力は欠かせません。また、家族の中に動物アレルギーを持った人がいないかどうかの確認も必要です。

③ ペットの寿命

ペットが寿命を迎えるまで飼い続けることができますか？

④ 毎日の世話

ペットに安全で快適な飼育環境を用意できますか？

何があっても、毎日欠かさずペットの世話に手間と時間をかけられますか？

⑤ みだりな繁殖の防止

計画外の頭数増加を防ぐために、不妊去勢手術の実施を行うなどして、適正な飼育を心がけましょう。

飼い犬・飼い猫が逃げ出して行方不明になったら

環境政策課または各総合支所・西彼保健所へ連絡をしてください。

なお、保護した犬や猫の飼い主がすぐに判明できるよう、口頃から、犬は首輪に鑑札・注射済票を着け、猫は首輪に連絡先を記載したプレート等を着けておくようお願いいたします。

決してペットを捨てないでください

最後まで責任を持って飼いましょ。決して動物を捨てないでください。

動物を捨てると、「動物の愛護及び管理に関する法律」で罰せられることがあります。また、捨てられたペットが他人の住居や庭を荒らす、人を咬む等の被害を与える可能性があります。犬・猫の引き取りは、原則行っていません。

どうしても飼えなくなった場合は新しい飼い主をさがしましょう。

飼っていない動物へエサやりをしないでください

住み着きや頭数増加につながり、野生の動物による近隣への迷惑行為や交通事故の可能性が増加しますので、飼っていない動物に対してのエサやりは控えましょう。

問い合わせ先 西彼保健所

☎095-856-0666

地球温暖化を防止しましょう！

環境政策課 ☎37-0065

地球温暖化の影響で、世界の平均気温が上昇しており、それに伴い、雨の降り方の変化や異常気象の発生、海面水位の上昇などが世界各地で報告されています。

こうした影響を踏まえ、2015年に採択された「パリ協定」では、世界共通の長期目標として「世界全体の平均気温上昇を産業革命以前に比べて2℃より十分低く保ち、1.5℃に抑える努力をする」ことを掲げ、各国が取り組んでいます。

地球温暖化をもたらす二酸化炭素(CO₂)などの温室効果ガスは、家庭や事業所などでエネルギーを消費することによって生じています。

電気、ガス、水道などの無駄をなくして、地球温暖化を防止しましょう。



脱炭素社会に向かうまち CO₂ 西海市 vol. 6



だんだんと寒さが増してきた12月、忘年会やクリスマスなどで友人や家族と集まって過ごす機会が増える季節ですね。そこで今回は、環境にもお財布にも優しい「ウォームビズ」の取り組みを紹介します。

「ウォームビズ」とは、暖房時の室温を20℃にして快適に過ごすライフスタイルのことです。

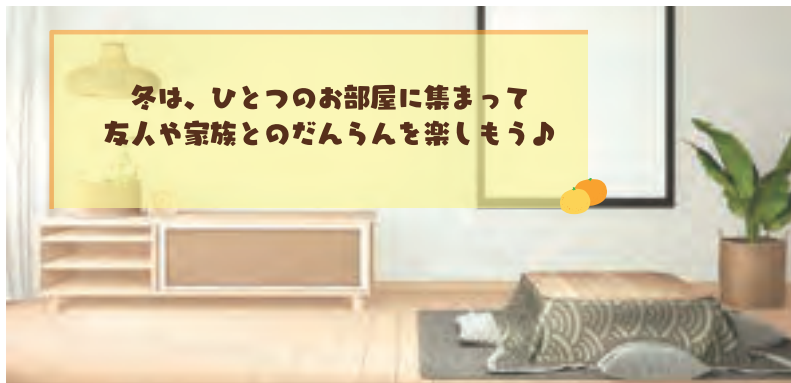

お部屋に集まって、みんなでゲームを楽しむ



ホットドリンクで体を温めて、リフレッシュする

冬の暖房の温度設定目安は20℃。家族や友人など、みんなで暖かいところに集まることで、それぞれの部屋などで使う暖房によるエネルギー消費の削減につなげようという取り組みです。こたつ、サーキュレーターなどを取り入れて併用すると、設定温度を上げずに暖かい空間が作れます。カーディガンなどを一枚羽織ることもエコになります。



2022 ZERO CARBON WEEK ~活動報告~



2022年11月10～12日に「脱炭素社会をリードする人材と事業が生まれるまち」を目指して、カーボンニュートラルの啓発とグリーン産業やデジタル産業への挑戦をはじめするための情報発信イベントをおこないました。



様々なテーマでセッションをおこないました



CO2フリー電気を使ったインスタレーションアート



地産地消のフードパーティーでは西海の恵みを提供しました

CO2排出量を「アプリ」を使って測ってみよう！！

CO2排出量を測ってくれるアプリが出来ました！あなたのCO2排出量は、どのくらい？他の人と比べて多いかな？暮らしの中で排出されているCO2を測ってくれるアプリ「カーボンフットプリントぱりぐっどくん」を使って、CO2排出量を調べてみよう！結果を友人や家族でシェアして、違いを比べてみると面白いですよ！



いくつかの簡単なアンケートに答えていくと結果をすぐに教えてくれます！



アプリは、こちらのQRコードからご利用できます→



「メタバース美術館」へようこそ！！

キーワードを送ると絵を描いてくれるAIアプリ「お絵描きぱりぐっどくん」を使用して、地球に優しいをテーマに描いた作品の展示をメタバース（仮想空間）の中に作られた『西海メタバース美術館』でおこなっています。ぜひ、AIアプリで作られた作品と館内の様子をお楽しみください。

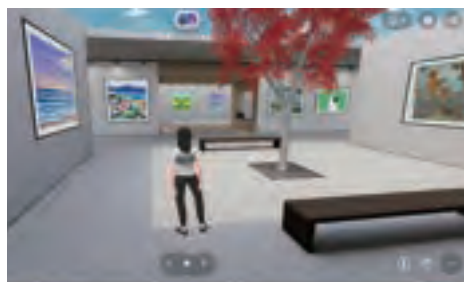

メタバース美術館入口は、こちらのQRコード・URLからどうぞ→



航路業者等から情報提供をうけて掲載していますが、ダイヤに変更が生じる場合がありますので、ご利用の際は、各航路業者等にご確認ください。

バス運行ダイヤ

12月28日は平日ダイヤ、12月29日から30日は日曜・祝日ダイヤ、12月31日から1月3日は年末・年始特別ダイヤ(1日1日は元日ダイヤ)で運行。松島線は**12月29日から1月3日まで運休**。
詳しくは、さいかい交通(株)へお問い合わせ下さい。
◆さいかい交通 ☎22-0013

船舶運航ダイヤ

瀬戸～松島航路 (市営交通船 New 松島)		
	松島発	瀬戸発
12月31日までは通常運行		
	8:00	8:15
1月1日	9:20	10:30
4便	13:10	13:30
	14:45	15:30
1月2日	8:00	8:15
7便	この間通常運行	
	17:15	17:30
1月3日	7:30	7:45
10便	この間通常運行	
	17:45	18:15
1月4日以降は通常運行		
◆島の暮らし支援室 ☎37-0122		

瀬戸～松島航路 (江崎海陸運送(株)フェリー)		
	瀬戸発	松島発
1月1日	運休	
1月2日 3日	9:20	9:50
	11:20	11:50
	12:30	13:00
	14:00	14:30
	16:00	16:30
1月4日からは通常運行		
◆江崎海陸運送(株) ☎22-0099		

瀬戸～松島航路 (西海沿岸商船(株)フェリー)		
1月1日は運休 。その他は通常運行		
◆西海沿岸商船(株) ☎22-0649		
川内～佐世保航路 (瀬川汽船(株))		
1月1日は運休 。その他は通常運行		
◆瀬川汽船(株) ☎32-1770		

瀬戸～池島航路 1月1日		
	瀬戸発	池島発
	7:55	8:30
	12:20	13:55
	16:50	17:30
1月2日からは通常運行		
◆西海沿岸商船(株) ☎22-0649		

大島～佐世保航路 1月1日 れぴーど2		
	大島発	佐世保発
	10:00	10:30
	12:00	12:30
	15:00	15:30
	17:00	17:30
1月2日からは通常運行		
◆西海沿岸商船(株) ☎0956-24-1004		

友住(新上五島町)～佐世保航路		
1月1日は運休 。その他は通常運行		
◆崎戸商船(株) ☎0956-25-6118		

令和5年度償却資産申告

2025年

税務課 ☎37-0062

会社や個人で工場や商店などを経営している方、駐車場やアパートを貸し付けている方、農業、漁業を営んでいる方(事業者)が、その事業のために用いている構築物・機械・工具・器具・備品等(太陽光発電設備も含む)の固定資産を償却資産といい、土地や家屋と同じように固定資産税が課税されます。
令和5年1月1日時点で、西海市内に償却資産をお持ちの方や貸し付けている方は、申告が必要ですので、左記の期限までに申告書を提出してください。
なお、今までに申告したことがある方には申告書の様式等を12月中に発送します。申告書がお手元に届かない場合や新規に申告をされる方(新たに事業を開始した方、事業所を開設された方)は、税務課までお問い合わせください。

申告期限 令和5年1月31日(火)

提出先 税務課または各総合支所



12月分の水道料金および下水道使用料の口座振替日変更のお知らせ

水道料金および下水道使用料の口座振替は毎月25日に行っていますが、12月分については、業務の都合上、12月20日(火)に振替を変更させていただきます。

なお、納入通知書で直接、金融機関等でお支払をされている方の納期限は**1月4日(水)**となります。

	振替日	再振替日(※)
12月分	12月20日(火)	1月10日(火)
通常	毎月25日	翌月10日



↓下水道のマスコットキャラクター スイスイ

※振替日に引き落としができなかった場合、再度振替を行います。

問い合わせ先 水道部 上水道課 ☎ 37-0072
下水道課 ☎ 37-0073

希望される方は、お問い合わせください。
口座振替が大変便利です。

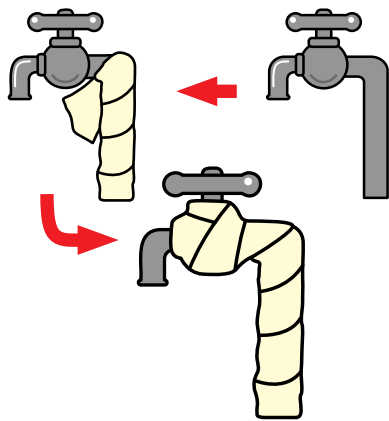

気温の低下が予想される場合は、水道管や蛇口にタオル、布などの保温材を巻きつけ凍結しないようにしましょう。保温材を巻き付けたら、その上にビニールなどを巻き、保温材が濡れないようにしてください。

水道管の凍じたくを

しましように!

上水道課 ☎ 37-0072

水道管の凍結防止について

気温がマイナス4度以下(風当たり)の強いところはマイナス1度〜マイナス2度)になると、特に壁などに設置しているむき出しの水道管・外水道等が凍結する恐れがあります。凍結した場合、水が出なくなるだけでなく、水道管が破損して漏水することもあります。

漏水を発見した場合は

ご連絡ください!

上水道課 ☎ 37-0072

路上等で水道の漏水を発見した場合は

晴れた日でも路面が濡れているときや、側溝にいつも水が流れている場合などは、地下に埋設している水道管から漏水している可能性があります。

上水道課では漏水調査を実施し漏水発見に努めていますが、皆様からの通報が漏水発見につながる場合もありますので、路上等で漏水を発見した場合は、上水道課までご連絡ください。

宅地内等で水道の漏水を発見した場合は

宅地内等で漏水を発見した場合は、西海市の指定給水装置工事業者に連絡をして修理を依頼してください。水道メーターから蛇口までの修理費用は、使用者負担となります。日頃から水道メーターを見て漏水していないか確認しましょう。



長崎税務署 からのお知らせ

税務課 ☎ 37 - 0062

来年の確定申告はスマートフォンから！

税務署では、お好きな時に申告手続きができるe-Taxをオススメしてきましたが、平成30年から、インターネットパソコンだけでなく、スマートフォンでもe-Taxによる申告ができるようになっていました。

スマートフォンによる申告手続きについて、毎年機能が改良されて利用しやすくなっておりまして、令和4年分の確定申告は、ぜひスマートフォンで申告して、その使いやすさを実感してみてくださいはいかがでしょうか。

スマホ申告のススメ①

～お好きなときにいつでも申告！～

確定申告時期には、ご自宅から24時間（メンテナンス日を除く）、お好きな時に申告することができます。

申告会場への移動時間や待ち時間などもなくなり、時間を有効に活用できます！
また、感染症対策の観点からも有効です。



スマホ申告のススメ②

～提出書類の大幅削減！～



大部分の添付書類の提出を省略できるため、手続きが簡単に！

マイナンバーカードを使えば、マイナポータルとの連携により、各種情報がダウンロードできるため、入力する時間も軽減されます。

スマホ申告のススメ③

～ペーパーレスで保存が簡単！～

確定申告書の控えがスマートフォンなどに保存できるので、「あれ？申告書の控えはどこに片づけたかな？」と探すことがなくなります。

ご自宅やコンビニのプリンタなどから紙に印刷することも可能です。



来月号で、スマホ申告の方法について紹介しますので、そちらもぜひご覧ください！

インボイス制度が始まります！

～事業者のみなさまへ～

令和5年10月からインボイス制度が開始されます。

国税庁ホームページや説明会を通じて、制度の概要や登録申請の方法について紹介していますので、ぜひご覧ください。

インボイス制度特設サイト

制度の概要や、説明会の開催情報、申請手続などを掲載しています。



軽減・インボイスコールセンター

制度についての一般的なご質問にお答えします。

☎ 0120 - 205 - 553 (無料)
9:00 ~ 17:00 (土日祝除く)

インボイス制度説明会

税務署にて、説明会を開催しております。事前予約が必要ですので、下記問い合わせ先まで、ご連絡ください。

問い合わせ先 長崎税務署 個人課税第1部門 ☎ 095 - 822 - 4231 自動音声アナウンスの後、[2]を押してください。



スマートフォンの使い方講習会を開催します！ (総務省デジタル活用支援推進事業)

情報推進課 ☎ 37-0171

- デジタル機器やサービス利用に対する不安の解消を目的としてスマートフォンの使い方を学べる講習会を開催しています。
- 総務省が指定する研修を受けた「デジタル活用支援員」がわかりやすく丁寧に説明しますので、是非この機会にご参加ください。
※スマートフォンをお持ちでない方はデモ機をご用意しておりますのでお申し込み時にご相談ください(ただし数には限りがあります)
- 講習会参加費用は無料ですが、事前に参加申込が必要です。
開催日程をご確認の上、講習会実施団体へ直接お申込みください。



【講習会実施団体】

ドコモショップ西海店 ☎ 0120-8585-07

予約受付時間：月～日曜の9時～18時(定休日：第2水曜)

ご予約の際には「お名前」「電話番号」「講習内容・日時」を確認します。

【開催会場・日程】

大瀬戸コミュニティセンター 技術研修室(西海市大瀬戸町瀬戸榎浦郷2222番地)

講習内容	番号 ^{※1}	日程	時間	定員	ご持参頂くもの
西海市公式LINE講座	21	12月6日(火)	10～11時	10名	
およびコロナワクチン予約方法	22	12月10日(土)	10～11時	10名	
マイナンバーカードの申請方法	23	12月6日(火)	13～14時	10名	※2
	24	12月10日(土)	13～14時	10名	
地図アプリの利用方法	25	12月20日(火)	10～11時	10名	

※1 広報さいかい10月・11月号掲載分からの通し番号です。

※2 個人番号カード交付申請書(QRコード付き)

専用アプリをスマートフォンにダウンロードしますので、Appleユーザーの方は、AppleID/パスワード、Androidユーザーの方は、GoogleアカウントID/パスワードをご準備ください。



令和5年1月1日から3月31日までにマイナンバーカードの申請を行った方のうち、希望者に西海市の特産品を宅配便でお届けします。

特産品の内容は、5,000円相当の商品の詰め合わせで、どのような特産品の詰め合わせが届くのかはお楽しみです。

※最大20,000円分のポイントがもらえるマイナポイント事業第2弾の対象となるマイナンバーカードの申込期限は12月末までとなりますので、希望する方は早めの申請をお願いします。

マイナンバーカードの取得促進
キャンペーン

フロントスタッフ募集!

月給：164,000円～
(研修中時給930円)

時間：① 7:45～14:45
② 14:15～20:15

お問い合わせ：0120-203-777 (担当：ジスコホテル(株) 島)

in ジスコホテル西海
(大瀬戸町瀬戸榎浦郷 2502-11)

入社祝金
5万円!

こども食堂

12月25日(日) 11時半～1時半

こども ☎0431

ジスコホテル西海
〒897-2711 大瀬戸町瀬戸榎浦郷 2502-11

まちの話題

ほげんとぶくし

環境ニュース

くらしの情報

募 集

きょういんの広場

広 告 欄



「農業者の皆様へ」新型コロナ臨時交付金事業のお知らせ

農林緑推進課 ☎ 37-0070

西海市では、「新型コロナウイルス感染症対応地方創生臨時交付金」を活用した、農業者への支援事業を下記のとおり実施しています。

本庁第3別館（農林緑推進課）及び各総合支所で受付中です。詳しくは、農林緑推進課までお問い合わせください。

No.	補助事業名	補助の内容
1	施設園芸用燃油価格高騰緊急支援事業	<ul style="list-style-type: none"> ●施設園芸セーフティーネット構築事業の補填金のうち個人積立金に対する補助。 【対象者】西海市在住の施設園芸を営む農業者のうち施設園芸セーフティーネット構築事業加入農業者。 【補助率】施設園芸セーフティーネット構築事業による補填金のうち個人積立て額の1/2以内
2	家畜飼料高騰緊急支援事業	<ul style="list-style-type: none"> ●飼料経費の補助。 【対象者】西海市在住の畜産業を営む方。 【対象経費】令和4年度中に購入した配合飼料又は主な配合飼料の原料の購入経費。（主な原料：とうもろこし、マイロ、大麦、小麦、大豆油かす） 【補助額】200円/t 【補助限度額】200万円 【申請期限】令和5年3月7日（火） 農林緑推進課必着
3	農業用資材高騰緊急支援事業	<ul style="list-style-type: none"> ●肥料・農薬・種苗・資材（飼料費・燃料費を除く）購入費用の補助。 【対象者】西海市在住の農業経営者（令和3年の農業収入額が200万円以上の方）。 【対象経費】令和4年4月1日から令和5年2月28日までに購入した肥料・農薬・種苗・資材（飼料費・燃料費を除く）費。 【補助率】対象経費（15万円以上購入）の1/3以内（下限5万円～上限20万円） ※15万円未満は補助対象外 【申請期限】令和5年3月7日（火） 農林緑推進課必着

令和4年度狩猟免許試験（追加分）のお知らせ

農林緑推進課 ☎ 37-0070

イノシシ等の野生鳥獣を捕獲するためには狩猟免許が必要です。

※狩猟免許新規取得者には取得経費の一部助成があります。

試験の種類	<ul style="list-style-type: none"> ・わな猟免許（わなが使用できる免許） ・第1種銃猟免許（装薬銃および空気銃が使用できる免許） 			
受験資格	<ul style="list-style-type: none"> ・長崎県内に現に住所を有し、18歳以上（銃猟免許受験の場合は20歳以上）で精神障害等がない方。 ・麻薬や覚せい剤等の中毒者でない方。 ・自己の行為の是非を判別する能力がないまたは著しく判別が低い者でない方。 ・狩猟免許取り消し等の処分を受けた場合にあっては、処分を受けてから3年を経過している方。 			
受付期間	11月21日～12月16日			
手数料	1種類当り 5,200円（長崎県収入証紙） ※既に狩猟免許を所持し、他種の試験を受講される方は3,900円			
試験日	わな猟	一次 二次	1月25日（水）	諫早文化会館 ※午前一次試験、午後二次試験
	第1種銃猟	一次	1月25日（水） 午 前	諫早文化会館
		二次	2月14日（火）	諫早文化会館
提出先および問合せ先	長崎県農林部農林部農業企画課 〒854-0071 諫早市永昌東町25-8 ☎0957-22-0389			
講習会	受験のための「講習会」が長崎県猟友会の主催で開催されます。 希望される方は、長崎県猟友会事務局へお問い合わせください。		開催日：令和5年1月17日（火）～18日（水） 講習 10:00～17:00	
	日時および場 所	諫早文化会館	申込受付：12月5日～12月22日 申 込 先：（一社）長崎県猟友会事務局 担当 村田 ☎095-822-7213	
	受講料 その他	銃猟：1万5千円、わな猟または網猟：1万円、銃猟とわな猟：2万円 コロナウイルス感染状況により、直前でも中止になることもあります。		



西海市社宅用空家改修補助金のご案内

政策企画課 ☎ 37-0063

西海市では、市内事業者が空家を改修し、従業員を居住させる社宅として活用する場合、その改修経費に対して、社宅用空家改修補助金を交付します。

補助対象経費と補助率

空家の住宅機能向上のために行う修繕、模様替えおよび設備改善のための改修に要する経費とし、10万円を下限とします。補助率は、補助対象経費の60%で、補助限度額は1物件につき100万円です。

補助対象者

法人格を有し、かつ市内に事業所または店舗を有する法人および団体で、下記の要件をすべて満たしていること。

- ① 西海市に税金を滞納していないこと。
- ② 交付決定後、市内で10年以上営業する見込みがあること。
- ③ 暴力団関係者でないこと。

※改修工事は、市内に本店もしくは事業所を有する法人または市内に住所を有する個人に請け負わせること。

※空家を改修する前に事前申請が必要になりますので、着工する前にご相談ください。

【知っていますか？国民年金保険料の免除制度】

市民課 ☎ 37-0164

国民年金保険料を納め忘れた状態で、万が一、障害や死亡といった不慮の事故が発生すると、障害基礎年金や遺族基礎年金が受けられない場合があります。

経済的な理由などで、国民年金保険料を納付することが困難な場合には、保険料の納付が免除・猶予となる「**保険料免除制度**」や「**納付猶予制度（50歳未満）**」があります。

また、免除された保険料は、10年以内であれば後から納めること（追納）ができます。

●令和4年度分の免除申請を受け付けています

（免除対象期間：令和4年7月分から令和5年6月分まで）

なお、過去期間についても、申請書を提出した日から2年1か月前まで遡って申請できます。免除申請を希望する方は、市役所市民課および各総合支所で手続きをしてください。

●免除が承認された場合の免除額と保険料

	全額免除	4分の3免除	半額免除	4分の1免除
免除額	16,590円	12,440円	8,290円	4,150円
国民年金保険料	0円	4,150円	8,300円	12,440円

（4分の3免除、半額免除、4分の1免除は、免除承認後に保険料を納めないと未納扱いとなりますので、ご注意ください。）

●退職（失業等）による特例免除

対象となる方	申請者本人、世帯主または配偶者のいずれかが退職（失業等）された方 ※退職（失業等）した方の前年所得をゼロとして審査します。
手続きに必要な書類	手続きには、雇用保険受給資格者証の写し、または雇用保険被保険者資格喪失確認通知書などが必要です。

問い合わせ先

長崎南年金事務所国民年金課 ☎ 095-825-8701

今年こそ!!

断捨離

長崎県公安委員会 古物商許可第021100000000088号

大掃除＝スッキリ&現金化!

※無料出張車両一査定→ご承諾後お振込み
※査定結果が不明確の場合に限りは無料で再査定を行います

※ご不在でも日時ご指定で買取可能!

無料の買取査定にご依頼ください!
※身元からの営業電話・訪問などは遠慮行ないます!

☎ 095-815-8240

ホームページからどうぞ
地元「ながさき」の
買取りなら

エコリオラ

検索

長崎南年金事務所 ☎ 095-825-8701 ecoRiola

年金から引かれる国保税について（特別徴収）

税務課 ☎ 37-0062

国民健康保険に加入している世帯主が公的年金を受給している場合、国民健康保険税は原則、年金天引きで納めていただきます。（特別徴収）

※特別徴収の対象となる年金や徴収額は任意に変更できません。

※年金が複数ある方の特別徴収対象年金は年金額によらず、優先順位が定められています。

対象 公的年金（障害年金や遺族年金含む）を受けている65歳から74歳までの「世帯主」の方で、**以下の条件全てにあてはまる方です。**

1. 世帯主が国保加入者であり、**世帯内の国保加入者全員**が65歳から74歳までであること
2. 世帯主の公的年金受給額が**年額18万円以上**であること
※年金は担保に供していないものに限ります
3. 介護保険料と国保税の合算額が特別徴収の対象となっている年金の**半分以上**であること

納める時期・税額の算定方法

仮徴収（4月・6月・8月）…前年所得が確定するまで仮算定された保険税額を納めます。

- ・4月に新規で開始される場合（1回の徴収税額＝前年度年税額の6分の1）
- ・前年度から継続される場合（1回の徴収税額＝前年度2月の徴収税額）

本徴収（10月・12月・2月）…前年所得が確定した後は本算定された保険税額を納めます。

- ・10月に新規で開始される場合（徴収税額＝年税額－9月までの普通徴収税額）
- ・仮徴収から継続される場合（徴収税額＝年税額－仮徴収税額分）

世帯主の方の65歳到達時期	特別徴収開始時期
令和4年 4月2日～令和4年10月1日	令和5年 4月
令和4年10月2日～令和5年 4月1日	令和5年10月
令和5年 4月2日～令和5年10月1日	令和6年 4月
令和5年10月2日～令和6年 4月1日	令和6年10月

【特別徴収から普通徴収への変更】

世帯主が75歳に到達（後期高齢者医療制度移行）する年度や、国保税額の変更などにより、特別徴収の中止、または普通徴収と一緒に徴収（併徴）となる場合があります。

【納付方法の変更】

申し出により特別徴収から普通徴収へ変更することができます。

ただし、国保税の未納がないこと、納付方法を口座振替にすることが要件となります。

ご希望の方は、保険証と認め印を持って市役所税務課または各総合支所で手続きを行ってください。

※集合税を口座振替で納付されていない方は、上記とは別に金融機関での口座振替手続きが必要です。

**犯罪被害者の支援に
ご理解とご協力をお願いします**

市民課 ☎ 37-0164

犯罪被害に遭われた方の支援について考えてみませんか？

警察では、犯罪被害者やその家族等に対する被害の回復・軽減・再被害防止などを図るため、民間被害者支援団体や行政・医療・司法などの関係機関と緊密に連携し、被害者の視点に立った、きめ細かな支援活動を行っています。

また、公益社団法人長崎犯罪被害者支援センターでは犯罪被害や性暴力被害に関する相談受付を行っています。

○ 西海警察署 ☎ 22-0110

○ 公益社団法人犯罪被害者支援センター

犯罪被害全般 ☎ 095-820-4977

受付時間 平日

午前9時30分～午後5時

性暴力被害専用 ☎ 095-895-8856

受付時間 平日

午前9時00分～午後5時

○ 性暴力被害全国共通ダイヤル

#8891

（はやくワンストップ）

11月25日（金）～12月1日（木）

犯罪被害者週間中、西海市役所本庁1階ロビーにて犯罪被害者遺族等の手記を展示しました。



▲犯罪被害者等支援シンボルマーク「キュっとちゃん」



令和5年から開始される 軽自動車税新システムについて

税務課 ☎37-0062

令和5年1月から、軽自動車税に係る新システム（軽JNKS）が開始されます。

これにより、車検時に必要だった納税証明書が原則不要となります。※二輪・原付・小型特殊の車両については対象外です。

ただし、次のようなケースは、これまで通り紙の納税証明書が必要となる場合があります。

- ・ 納付したばかりのため、軽JNKSに納付情報が登録されていない場合
- ・ 中古車の購入直後の場合
- ・ 他の市区町村へ引っ越した直後の場合
- ・ 対象車両に過去の未納がある場合

また、軽自動車税（種別割）の納付方法によっては、納付情報がシステムに登録されるまで対応の日数を要する場合がありますので、車検をお急ぎの場合は、早めの納付をお願いします。



地雷撤去のため書損じハガキ等を集めています

学校教育課 ☎37-0078

カンボジアの地雷被害をなくすため、書損じハガキ等を集めて換金し、地雷撤去団体へ寄付しています。

ハガキ2〜3枚が1平方メートルの地雷撤去費用になります。

対象品

- 書損じ・未使用ハガキ、未使用切手、未使用テレカ、QUOカード、図書カード等

期間

令和5年3月31日必着

送付先

〒814-0002
福岡市早良区西新1-7-10 1702
☎092-1833-17575
（二財カンボジア地雷撤去キャンペーン宛）

後援

西海市教育委員会

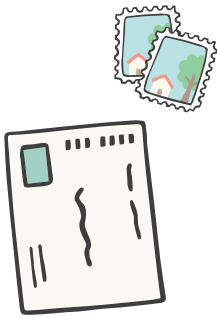

宝くじの助成金により地域活動のための備品を購入しました

総務課 ☎37-0061

コミュニティ助成事業を活用し、市内の団体が地域交流活動に必要なイベント用備品を購入しました。

この事業は、宝くじの社会貢献広報事業として、宝くじの受託事業収入を財源としており、毎年度対象事業を公募しています。コミュニティセンター助成（地域集会施設の建設や大規模改修等の助成）については1団体につき1,500万円まで、一般コミュニティ助成（コミュニティ活動に必要な備品の購入助成）については1団体につき100万円から250万円までの助成を行っています（10万円未満端数を切り捨て）。

令和4年度は、市内2団体の事業が採択され、そのうち、平島西地区自治会が環境整備活動を行う草刈り機等の備品整備および備品用保管庫整備を行い、この度完成しました。

今後の更なる地域住民の交流とコミュニティ活動の促進について、大きな効果が期待されます。

【一般コミュニティ助成事業】平島西地区自治会（崎戸町平島）

購入品：草刈り機6台、発電機3台、物置3台

事業費：1,591,480円

助成額：1,500,000円



観覧のご案内

令和5年消防出初式

防災基地対策課 ☎37-0028

日時 令和5年1月8日(日)
10時～

場所 西彼総合体育館ほか

当日は、永年、消防団活動に従事してこられた方への表彰や大瀬戸方面団による小型動力ポンプ操法の披露、出動分団による市中パレード、大明寺川での一斉放水が行われます。
西海市消防団員の勇姿をぜひご覧ください。



ガンリンや灯油の取り扱いにご注意を!

防災基地対策課 ☎37-0028

揮発性の高いガンリンなどは静電気の小さな火花でも引火し火災が発生します。特に利用者自身が給油を行うセルフ式ガンリンスタンドでは、給油キャップを開ける前に静電気除去シートに触れてから給油しましょう。

また、暖房器具の燃料として灯油を取り扱う機会も多くなりますので、燃料補給する際は完全に消火してから補給するなど、適切な取り扱いを心掛けましょう。

甲種防火管理新規講習実施のお知らせ

防災基地対策課 ☎37-0028

実施日時

令和5年2月16日～17日(2日間)

場所

佐世保市労働福祉センター
(大会議室ABC)

受講料

8,000円

申込方法

インターネットまたはFAXでの申込
(日本防火・防災協会ホームページ
<https://www.n-bouka.or.jp/>)

申込期間

令和5年1月5日～12日

定員

110名(先着)

問合せ先

(一財)長崎県消防設備協会
☎095-1827-4756

令和5年1月の交通事故巡回相談の実施について

市民課 ☎37-0164

長崎県交通事故相談所相談員による巡回相談を下記の日程で実施予定です。交通事故でお困りの方は、お気軽にご相談ください。

巡回相談は、事前予約制になりますので、長崎県交通事故相談所へ電話し予約をお願いします。

開催日	時間	開催場所
令和5年1月12日(木)	10時～15時	県北振興局
令和5年1月13日(金)	10時～15時	松浦市役所
令和5年1月17日(火)	10時～15時	諫早市役所高城会館

※相談の予約受付は、開催日の2日前(土、日、祝日を除く)までとなります。

※予約受付:
長崎県交通事故相談所
☎095-824-1111

自衛隊の

「それ、誤解ですから!」

総務課 ☎37-0061

「集団生活厳しい?」「先輩怖い?」など、多くの方が持つ自衛隊のイメージについて、真の姿をインターネットで公開しています。

他にも「災害救助で感じたこと」や「コロナ患者を看護して」など、現役自衛官のリアルな声を聞くことができますので、ぜひ一度QRコードからご覧ください。



集団生活厳しい?



先輩怖い?



自衛隊はやりがいのある仕事です。質問も受け付けていますので、興味のある方は左記までご連絡ください。

自衛隊長崎地方協力本部
琴海地域事務所

☎095-1884-2809



防犯対策 ミニ情報

見守り
新鮮
情報

ネットサーフィンをしていて、とあるサイトのURLをクリックしたところ、パソコンの画面に突然「ウイルスに感染しました!」とのポップアップ(メッセージ)が表示された。

ポップアップに記載されていた電話番号に電話をしたところ、ウイルス駆除費用として高額な代金を請求された。



注意

ネットサーフィンをしていたら、パソコンの画面に「ウイルスに感染しました」との表示が…

ひとこと助言

- インターネット閲覧者に、ウイルスに感染したかのような嘘のポップアップ画面を表示させ、偽のサポート窓口で電話させて、電話口でウイルス駆除費用やパソコンの修理費用として金銭をだまし取る詐欺が急増しています。(いわゆるサポート詐欺と言います。)
- 「ウイルスに感染しました」と表示されたら、まずは落ち着いて、パソコンの電源ボタンを長押しして、**パソコンの電源を切りましょう。**
- 嘘のポップアップに表示されている**「OK」や「実行」ボタン等は絶対にクリックしてはいけません。**(ウイルスに感染したり、不審なアプリを勝手にダウンロードされる恐れがあります。)
- 嘘のポップアップに表示されている**電話番号には電話しないよう**にしましょう。
- 不安に思ったら警察に相談をしてください。
警察相談専用電話 #9110
- 令和4年1月1日～9月30日長崎県内の二セ電話詐欺被害認知件数…88件
(前年同期比+21件)
被害額…約1億8226万円
(前年同期比-約4265万円)

お金の話がいたら
シャットダウン!



西海市消費生活センターからの ミニ知識

見守り
新鮮
情報

事例1

足を置くだけで、**振動**により足腰の筋肉が鍛えられる、という**運動器具**を通信販売で購入した。使用したところ、10分も経たずに**頭が痛くなり**気分も悪くなった。
(80歳代 女性)

事例2

テレビショッピングで、**通電**して筋肉に刺激を与える**運動器具**を購入した。使ったところ足首が痛くなるなど**体調が悪くなった**。説明書を読むと、**糖尿病などの持病がある人は使用しない**ようにと書かれていた。私には糖尿病があるため、**使えない商品**だった。
(80歳代 女性)



家庭用フィットネス器具 楽そうに見えても身体に負担

ひとこと助言

- 足を置くだけで振動や電氣的刺激で足腰の筋肉が鍛えられる、という家庭用フィットネス器具を通信販売などでよく目にしますが、**楽そうに見えても、身体に負担がかかることを理解**しておきましょう。自身の健康状態や既往症などを考慮し、購入について慎重に判断することが大切です。
- テレビショッピングなどの通信販売や店舗購入では、**クーリング・オフができません**。不明な点は購入前に販売店などに必ず確認しましょう。
- 間違った使い方により体調を崩すこともあります。**取扱説明書をよく読み、正しく使用してください。**
- 体調に合わせて無理のない程度に使用し、異常を感じたらすぐに使用をやめましょう。**体調不良が続くときは医療機関を受診**しましょう。
- 困ったときは、消費生活センター等にご相談ください。

問い合わせ先

消費者ホットライン 188
消費生活センター ☎37-0145

健康状態を
考慮して!



令和4年度 西海市職員採用試験 (第3回) 案内

総務課 ☎ 37-0061

西海市の職員採用試験を次のとおり行います。

- 【第一次 試験日】令和5年1月22日(日)
- 【第一次試験場所】**西海市役所 第2別館 (大瀬戸コミュニティセンター) 大瀬戸町瀬戸榎浦郷 2222**
- 【試験職種および受験資格、受付期間】

試験区分	試験職種	職務内容	試験の種目	受験資格
① 大学卒業 程度	行政	一般行政事務	教養、専門(行政)	平成5年4月2日から 平成13年4月1日までに生まれた者
	土木	一般行政事務(土木)	教養、専門(土木)	
	建築	一般行政事務(建築)	教養、専門(建築)	
② 高校卒業 程度	一般事務	一般行政事務	教養、事務適性	平成13年4月2日から 平成17年4月1日までに生まれた者
	土木	一般行政事務(土木)	教養、専門(土木)	
	建築	一般行政事務(建築)	教養、専門(建築)	
③ 社会人	一般事務	一般行政事務	教養試験、 職場適応性検査	昭和57年4月2日から平成11年4月1日までに生まれた者で令和4年3月31日の時点で、民間企業等の職務経験を2年以上有する者
	土木	一般行政事務(土木)	教養試験、 職場適応性検査	
	建築	一般行政事務(建築)	教養試験、 職場適応性検査	
受付期間	11月21日(月) から 12月20日(火) の 8時30分から17時まで(土日、祝日除く)。 郵送の場合は、12月19日(月) までの消印のあるものに限り受け付けます。			

●次の各号の一つに該当する者は受験できません。

- (1) 日本国籍を有しない者
- (2) 地方公務員法第16条に該当する者
- (3) **令和4年7月に実施した 令和4年度 西海市職員採用試験(第1回)を受験した者**
- (4) **令和4年9月に実施した 令和4年度 西海市職員採用試験(第2回)を受験した者**

●採用予定日：令和5年4月1日

※可能な場合、令和4年度中途での採用を相談させていただく場合があります。

※受験資格は上記のとおりですが、全ての試験職種において、採用後に西海市内に居住できる者とします

※新型コロナウイルス感染症の状況や災害等により、予定を変更する場合があります

受験手続

申込用紙 請求方法	①申込用紙は、総務課および各総合支所で交付、提出受付します。 ②申込用紙を郵便で請求する際は、 受験する試験区分、試験職種および連絡先(住所・電話番号等)を記入したものを同封するとともに、封筒の表に「職員採用試験申込用紙請求」と朱書きし、120円または相当分の切手を貼った宛先明記の返信用封筒(A4サイズが入るもの)を必ず同封してください。 請求先：〒857-2392 西海市大瀬戸町瀬戸榎浦郷 2222 番地 西海市役所 総務課
--------------	--

問い合わせ先 この試験について、ご不明な点がございましたら、総務課人事班(☎ 37-0061)へお問い合わせください。



度 会計年度任用職員募集

共通事項

採用期間 令和5年4月1日～令和6年3月31日 **応募期限** 令和5年1月13日(金)
応募要領 履歴書(写真貼付)を期限までに各担当課へ持参または郵送してください。
 (郵送の場合は募集締切日必着) ※封筒に「応募する職種」を朱書きしてください。例「**学校用務員**」
採用決定 書類審査後、面接試験を実施して決定します。面接日時等については後日申込者宛に連絡します。
費用弁償 市の規程によります
福利厚生 健康保険、厚生年金保険、雇用保険、年次有給休暇、特別休暇(一部無給)
 ※学習支援員、心の教室相談員、学校図書館運営補助員、部活動支援員は取扱いが異なりますので、各募集要項でご確認ください。

観光施設維持管理作業員

ふるさと資源推進課 ☎3710064

募集人数 2名

勤務場所 市内全域(離島含む)

勤務内容

ふるさと資源推進課で管理する観光施設維持管理業務

勤務時間

8時30分～17時00分
週30時間(週4日程度)

報酬

月額105,445円

139,277円
(その他については、市の規定に基づき支給します)

応募資格

普通自動車運転免許

応募要領

運転可能な建設機械等についてはすべて記入してください。

学校用務員

教育総務課 ☎3710077

募集人数 8名程度(予定)

勤務場所

市内小・中学校
(江島・平島地区を除く)

勤務内容

校舎内外の環境整備、書類等の送達(自家用車等を使用)、給食の準備・後片付け等

勤務時間

月曜から金曜まで週35時間勤務。ただし、学校の長期休業期間中(8月)のみ週30時間勤務。

報酬

月額123,019円
145,870円

※8月のみ
月額105,445円
125,032円

応募資格

健康で通勤可能な方で自家用車等の任意保険に加入している方

適応指導教室指導員

学校教育課 ☎3710078

募集人数 1名程度(予定)

勤務場所

大島離島開発センター

勤務内容

不登校の児童生徒に対して個々の実態に応じた社会生活適応指導および学習指導

勤務時間 1日6時間(週30時間)

報酬 月額116,206円
143,380円(予定)

応募資格

- 次のいずれかの条件を満たす方
- ・教員免許を有する方、あるいは令和5年3月中に取得見込みの方
- ・教育現場での経験がある方
- ・教育に関心がある方

英語教育指導員

学校教育課 ☎3710078

募集人数 1名程度(予定)

勤務場所

市内の小中学校(※複数校)

勤務内容

小学校外国語および外国語活動の授業補佐、学習で使用する教材作成の補助、その他小学校英語教育に関すること

勤務時間

1日6時間(週30時間)

報酬

月額116,206円
143,380円(予定)

応募資格

英語で外国語指導助手と会話ができる方、英語の指導経験があれば望ましい



教育委員会

令和5年

学習支援員

学校教育課 ☎3710078

募集人数 22名程度(予定)

勤務場所 市内小・中学校

勤務内容 支援を要する児童・生徒に対する教育補助

勤務時間 月曜から金曜まで1日5時間、週25時間

ただし、長期休業中(春休み、夏休み、冬休み)の勤務はありません。

報酬 時給910円

応募資格 教育に関心があり、市内小・中学校に勤務可能な方

福利厚生 雇用保険、年次有給休暇、特別休暇(部無給)

心の教室相談員

学校教育課 ☎3710078

募集人数 4名程度(予定)

勤務場所 市内中学校

勤務内容 生徒の悩み相談や保護者との相談、その他学校の教育活動の支援

勤務時間 月曜から金曜まで1日4時間、週20時間

ただし、長期休業中(春

休み、夏休み、冬休み)の勤務はありません。

報酬 時給1,000円

応募資格 教育に関心があり、市内中学校に勤務可能な方

福利厚生 雇用保険、年次有給休暇、特別休暇(一部無給)

学校図書館運営補助員

学校教育課 ☎3710078

募集人数 3名程度(予定)

勤務場所 市内小学校

勤務内容 学校図書館の環境整備、読書活動推進の補助

勤務時間 月曜から金曜まで1日4時間、週20時間

ただし、長期休業中(春休み、夏休み、冬休み)の勤務はありません。

報酬 時給860円

応募資格 教育に関心があり、市内小学校に通勤可能で、エクセル、ワードなどのパソコンの基本的な操作ができる方

福利厚生 雇用保険、年次有給休暇、特別休暇(一部無給)

部活動指導員

学校教育課 ☎3710078

募集人数 6名程度(予定)

勤務場所 市内中学校

勤務内容 中学校部活動の指導・運営・管理に関する業務

勤務時間 年間24.5時間以内(土・日・祝日の勤務もあり)

報酬 時給1,300円

応募資格 次のいずれかの条件を満たす方

- ・ 中学校教員として経験があり、かつ部活動の指導経験がある方
- ・ 中学校保健体育科の教員免許状を取得しようとしている方
- ・ 複数年継続して西海市内中学校の部活動の指導経験があり、対外試合の引率が可能な方

福利厚生 雇用保険、年次有給休暇、特別休暇(一部無給)

社会教育指導員

社会教育課 ☎3710079

募集人数 6名(予定)

勤務場所 各地区教育委員会

勤務内容 各種講座の企画立案・運営および指導、社会教育関係団体等組織の育成お

よび指導、教育施設の管理運営にかかる簡易な事務および作業、本課および各地区で開催される社会教育事業への支援および参加、その他

勤務時間 月曜から金曜まで週4日(30時間勤務)

報酬 月額153,677円(164,438円)

応募資格 普通自動車運転免許(経験による)

勤務場所 市内図書館(室)(崎戸地区を除く)

募集人数 12名(予定)

図書館司書、司書補、一般事務

社会教育課 ☎3710079

勤務場所 市内図書館(室)

勤務内容 図書館(室)での貸出し業務・他運営全般、施設管理等

勤務時間 火曜から日曜まで週30時間勤務。月曜および祝日休館日

報酬 月額116,206円(143,380円)

応募資格 普通自動車運転免許、司書または司書補資格(資格なしでも可)

募集人数 6名(予定)

勤務場所 各地区教育委員会

「二十歳のつどい」で代表として挨拶して下さる方を募集します!!

申込要領

期限までに挨拶文の案(800字程度)を社会教育課まで持参または郵送してください。

※封筒に「二十歳のつどい代表挨拶」と記載してください。

連絡先は、住所、氏名、電話番号の記載を必ずお願いします。

結果については、対象者の方へ直接連絡します。

申込期限 12月16日(金) 必着

令和5年「二十歳のつどい」

期日 令和5年1月4日(水) 14時～

場所 大島文化ホール

☆10月に令和5年対象者へ案内状を送付しています。

☆届いてない場合は社会教育課まで連絡ください。

☆開催日程に変更があった場合は、市ウェブサイトでお知らせします。



「あなたも日本ミツバチを飼ってみませんか?」初心者「養蜂」講座受講生募集♪

社会教育課 ☎37-10079

ベテラン養蜂家がミツバチの生態や養蜂技術を伝授します。正しい知識を習得して、安全な養蜂を楽しみましょう。

開催日 2月26日(日)

9時30分～11時30分

講習 「日本ミツバチの生態と飼育」

講師 立石 靖司さん

(九州和蜂倶楽部 会長)

会場 大瀬戸コミュニティセンター

募集対象

一般成人・高齢者 定員20名

申込方法

12月22日(木)までに左記にお電話いただければ、開催要領と申込書を送付します。なお、定員になり次第締め切ります。

大瀬戸コミュニティセンター

☎37-10168

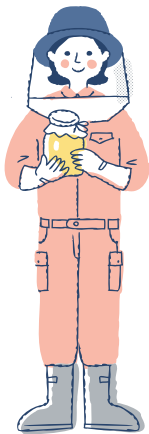

放送大学入学生募集のお知らせ

社会教育課 ☎37-10079

放送大学では、4月入学生を募集しています。

10代から90代の幅広い世代、約9万人の学生が、大学を卒業したい、学びを楽しみたいなど、様々な目的で学んでいます。

心理学・福祉・経済・歴史・文学・情報・自然科学など、約300の幅広い授業科目があり、1科目から学ぶことができます。

全国に学習センターが設置されており、サークル活動などの学生の交流も行われています。

募集期間

第1回 11月26日～令和5年2月28日

第2回 令和5年3月1日～3月14日

その他

資料を無料で差し上げていますのでお気軽にご請求ください。

問い合わせ先

放送大学長崎学習センター

☎095-1813-1317

体験活動指導者講習会参加者募集

ふるさと資源推進課 ☎37-10064

体験観光、グリーン・ツーリズム、環境教育の概要とリスクマネジメントを講義と実技から学びます。

西海市の自然あふれる資源を活用した観光プログラムを企画・運営する知識を身につけましょう。

受講終了後は、「自然体験活動指導者」と「救急救命ライセンス(LFS A)」の資格が取得できます。

開催日 12月17日(土) 8時30分受付

～20日(火) 17時30分

3泊4日

※日程が変更になる可能性があります

講師 若林 伸一さん

(NPO法人自然体験学校理事長)

会場 大島若人の森

参加資格 18歳以上で西海市在住の方

受講料 7,500円

募集人員 24名

※定員に達し次第、募集を締め切ります

問い合わせ・申込先

(株)大村湾リゾート

担当 田原 ☎29-50005

西海市登録統計調査員を募集します

政策企画課 ☎ 37-0063

西海市では、国などが実施する各種統計調査の調査事務を行う統計調査員の登録を受け付けています。

調査員登録制度とは

統計調査が実施されるときに、事前に登録している調査員（登録統計調査員）へ調査を依頼し、統計調査の仕事に従事していただく制度です。

統計調査とは

統計調査の代表といえば「国勢調査」ですが、その他にも国の指定する統計調査は数多くあり、毎年4～5件の統計調査が実施されています。これら統計調査から得られた統計は、世の中の姿を正確に表し、私たちの暮らしを良くするための方向性を見極める基礎として、とても重要です。「少子高齢化社会」や「完全失業率」もこの統計調査により得られた結果です。この各種統計調査の調査対象を訪問し調査票の配布・回収等を行う方を、統計調査員といい、統計調査事務の最も重要な部分を担っています。

統計調査員に登録できる人

西海市在住の20歳以上70歳未満で、知り得た情報を漏らさず守秘義務を遵守し、誠実に仕事に取り組める方。ただし、警察官、税務担当の公務員、興信所等の業務に従事している方は除きます。

※統計調査員には、統計法により、知り得た情報は絶対に漏らさないという守秘義務が科せられており、秘密を漏らした場合には処罰されます。また、集められた調査内容は統計を取るためだけに利用され、税務資料等に利用されることのないよう、税務担当の公務員、警察官、興信所等の業務に従事している方は統計調査員にはなれません。（国勢調査を除く）

調査員の身分と報酬

調査の度に、国や県が任命する非常勤の公務員となります。任命期間は、2～3ヶ月程度です。調査活動中に災害にあった場合には、一般の公務員と同様に公務災害が適用されます。

また、調査内容、受け持ちの件数等により、報酬が支払われます。調査の内容や件数にもよりますが、約3万～4万円程度です。

仕事の紹介

登録すると、調査があるたびに市役所から電話で連絡します。その際、都合が悪ければ断ることも可能です。ご自身の都合とあわせて、空いた時間を有効に活用できます。ただし、調査の実施数や規模は、年によって異なりますので年間通じて仕事があるとは限りません。

登録方法

登録を希望される方は、政策企画課までご連絡ください。後日、登録に必要な「統計調査員候補者登録申請書」を送付します。 ☎ 37-0063 FAX 23-3101

**公共職業訓練
令和4年度12月、1月
施設見学会のお知らせ**

開催日

12月21日（水）、令和5年1月25日（水）
13時～15時

内容

施設見学会では、実際に訓練風景を見学し、授業で使用する機器や施設の雰囲気を確認することができます。

携行品

筆記具、お持ちであればキャップ（野球帽）

※動きやすい服装、靴でご参加ください。

申込方法

ポリテクセンター佐世保までお電話ください。

※施設見学は開催日以外でも随時対応しますので、お気軽にご相談ください。

問い合わせ先

ポリテクセンター佐世保
訓練課受講者係

☎ 0956-58-3118
⑤ 0956-58-3120



今月のおすすめの本

●西彼地区



かぎ針編みで作るモチーフ&模様BOOK

成美堂出版編集部編/成美堂出版
編み始めから、編み目記号とその編み方、目の増やし方・減らし方、はぎ・とじの仕方まで、かぎ針編みの基本をわかりやすく解説。模様編み図案集やモチーフ集のほか、マフラーなどの基本の小物の作り方も掲載する。

●西海地区



ドラゴンズ・タン

宇佐美 まこと/新潮社
古の中国で、ある男の野望と怨念から生まれた「竜舌」。古井戸に宿る奇異な生命体は時代を経ながら歴史のはざままで暗躍し、不気味な存在へと変貌して行く。そして、刻は満ち…。『愛と禍』の因果を描く、ホラーサスペンス。

●大島地区



たとえば、葡萄

大島 真寿美/小学館
まったく先の見えない状態で会社を辞めた28歳の美月は、母の親友・市子(56歳)の家に転がり込む。個性の強い大人に囲まれ、一緒に過ごすうち、美月は徐々に上を向き…。『今』と『これから』の物語。

●大瀬戸地区



ハロルドとモード

コリン・ヒギンズ/二見書房
自殺を演じるのが趣味という19歳の青年ハロルド。ひたすら自由に生きる79歳の老婦人モード。ふたりは縁もゆかりもない他人の葬式で知り合い、次第にハロルドは天衣無縫に行動するモードに惹かれ…。1971年に公開された同名映画を小説化。

新刊情報

地区	一般書	
	図書名	著者名
西彼	喫茶とまり木で待ち合わせ	沖田 円
	かくて彼女はヘレンとなった	キャロライン・B・クーニー
	藤井恵のちょっと具合のわるいときの食事	藤井 恵
西海	患者の階梯	松井 今朝子
	犬を盗む	佐藤 青南
	理学療法士が教える自分でできる首コリ・痛みの治し方	上田 泰久
大島	奇跡を蒔くひと	五十嵐 貴久
	若葉荘の暮らし	畑野 智美
	60歳からの疲れない家事	本間 朝子
崎戸	瓢箪から人生	夏井 いつき
	切腹屋	岩井 三四二
	下町ペンギン物語	まつお るか
大瀬戸	ソロキャン!	秋川 滝美
	3秒で勝負を決めるビジネスTikTok	堀越 大樹
	渡辺省亭 欧米を魅了した花鳥画	東京藝術大学大学美術館

地区	児童書	
	図書名	著者名
西彼	仮面ライダーをさがせ!!	
	なにになれちゃう?	チョーヒカル
	動画で完全マスター!小学生のサッカー上達のコツ55	鈴木慎一 監修
西海	おふくさんの12かげつ	服部 美法
	こわがり子ネコのほしいもの	デビ・ミチコ・フローレンス
	友だちのこまったがわかる絵本	WILLこども知育研究所
大島	ミレドさんちのこびとたち	ひだ きょうこ
	みんなえがおになれますように	うい
	ラベンダーとソプラノ	額賀 澤
崎戸	正義ってなんだろう	齋藤 孝
	うさぎのおめめ おしえてじどうしゃくん!	原 あいみ
	小説アオアシ③	江橋 よしのり
大瀬戸	ミラクルハピネス♡ゆるかわイラスト&文字の描き方	しろくまなみん ほか
	あのこ	樋勝 朋巳

ごぞんじですか?

1枚の利用者カードで西海市内の公立図書館・図書室の本を借りることができます。ぜひ、ご利用ください。なお、貸出期間は2週間です。借りたら期限内に返却をお願いします。

図書館利用者カードを申し込むと電子図書館も利用できます



おはなし会
おたのしみ会

土曜日
開催

地区	日時	内容
西彼	12月3日・1月14日 10時30分～	絵本の読み語り・工作など
西海	12月10日・1月14日 10時30分～	絵本の読み語り ほか
大瀬戸	12月17日・1月21日 10時～	絵本の読み語り・工作など
大島	1月28日 10時30分～	絵本の読み語り ほか

*団体様のご参加の際は3～4日前に各施設にご連絡をお願いします。

西海市立図書館・図書室

- 西彼図書館 西彼町喰場郷736 ☎37-0228
- 大島図書館 大島町1922-2 ☎37-0247
- 西海歴史民俗資料館図書室 西海町黒口郷488-1 ☎37-0234
- 大瀬戸歴史民俗資料館図書室 大瀬戸町瀬戸西濱郷61-1 ☎37-0268

開 火曜日～金曜日 10時～18時 休 毎週月曜日・祝日
毎週土・日曜日 9時～17時 年末年始(12月29日～翌年1月3日)蔵書点検期間
※9月1日から11:30～12:30を休館としております

- 崎戸中央公民館図書室 崎戸町蟬浦郷1645 ☎37-0158

開 月～金曜日 9時～17時 休 土・日曜日・祝日
年末年始(12月29日～翌年1月3日)蔵書点検期間



さいかい電子図書館
SAIKAI E-LIBRARY



さいかい
電子図書館
サイト

携帯電話からも本の検索などがご利用いただけます。QRコードを読み取り、アクセスしてください。



市内図書館(室)
蔵書検索サイト

西海橋と西海橋公園の活用案を募集します



西海橋公園の展望台



ソリゲレンデ

西海市のランドマークである西海橋は、架橋65年目の令和2年12月23日に国の重要文化財に指定されました。隣接する西海橋公園にはソリゲレンデや遊具などがあり、憩いの場として親しまれていますが、一部施設等は老朽化が見られ、雨が降っても遊ぶことができる全天候型施設などありません。

西海橋の価値や公園の魅力を高める施設整備など活用案を、西海市から施設管理者である長崎県に提案するため、市民の皆様からのご意見を募集します。

回答方法 西海市教育委員会の各地区施設に配置しているアンケート様式に記入するか、市ウェブサイトからダウンロードし、社会教育課にFAXまたはメールでご回答ください。

募集期間 令和5年1月11日(水)まで

問い合わせ 社会教育課 ☎37-0079 Eメール shakai-edu@city.saikai.lg.jp

西海市の人口の動き

令和4年 10月31日現在	各町別					計	前月比	10月中			
	西彼	西海	大島	崎戸	大瀬戸			日本人	外国人		
人口	日本人	8,045	6,777	4,313	1,188	5,205	25,528	-31	転入	32	35
	外国人	53	30	197	13	25	318	-5	転出	37	36
男	日本人	3,880	3,255	2,183	616	2,582	12,516	-16	出生	12	0
	外国人	17	11	165	6	7	206	-21	死亡	35	0
女	日本人	4,165	3,522	2,130	572	2,623	13,012	-15			
	外国人	36	19	32	7	18	112	16			
世帯数	日本人	3,381	2,885	2,360	751	2,599	11,976	-7			
	混合	11	8	13	1	7	40	0			
	外国人	41	21	173	12	18	265	-5			

※平成24年7月9日から外国人が住民基本台帳法の対象に含まれるようになりました。

編集後記

今月は井手さんを取材しました。以前から面識があったのですが、若い頃に広告の仕事をしていていたことは知りませんでした。

取材後、記事を作成し、井手さんに掲載内容の確認を行ったら、まあものの見事にプロ添削されました！自分の取材力の甘さと文章力の無さに多少落ち込みながら今回は勉強させてもらいました！

また、取材の中で広告に携わっていた当時のデザイン画などを見せてもらいました。

絵心の無い私からすると、画力が羨ましい！

井手さん、ありがとうございました！！
(ふじき)



▲デザイン画の一部



▲ズバツと添削



さいかいハイスクール だより

長崎県立鶴南特別支援学校高等部西彼杵分教室



住所：〒857-2303 西海市大瀬戸町瀬戸西濱郷663 (西彼杵高等学校内)
☎22-9150 ⑤22-0216

校訓
「元気に たゆまず 美しく」

平成28年に、県立西彼杵高等学校の中に、長崎市にある長崎県立鶴南特別支援学校の高等部西彼杵分教室として開設され、7年目を迎えました。西海市を中心として知的障害に対応する教育を行う学校として設立され、これまで20名の卒業生を送り出すとともに、西海市内の幼小中高の特別支援教育のセンター的役割を担って参りました。



西彼杵分教室は、高等学校の中にありますので、生徒同士の関わり合いも多く、学校行事を一緒に行ったり、集会等にも参加したりと共に学び、充実した学校生活を過ごしています。単独の特別支援学校では味わえない、インクルーシブ教育を体験することができます。



行事の様子

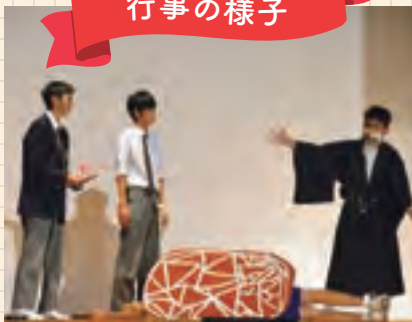

作業学習の様子



分教室では、障害の状態や発達段階に応じ、個性を大切にしながらきめ細かい指導を行い、一人一人の将来の生活を想定し、課題解決に自ら取り組む態度の育成に力を入れています。特に、生徒一人一人が力を発揮し、自己実現と社会参加を目指した体験的、実践的な学習を行っています。主に清掃活動を中心とした作業学習に力を入れ、一般企業や福祉サービス事業所等での現場実習も積極的に行っています。

現場実習の様子



現場実習では、2～3週間、一般企業や福祉サービス事業所等で実習を行い、働く力を養い、将来の進路について考えていきます。作業学習や現場実習の学習を通して働く経験を積み重ね、それぞれの生徒の実態に応じて就職し、その中で、約8割の卒業生が企業等に就職しています。





くらしのカレンダー



※新型コロナウイルス感染症の影響により、カレンダーに掲載している催しの日程などが変更される場合があります。

月	火	水	木	金	土	日
12 ----- ----- ----- -----	13 ● 乳幼児相談 (予約制) 西彼保健福祉センター 10時～16時	14 ● バウンドテニス 講習会 西彼総合体育館 19時～21時	15 ----- ----- ----- -----	16 母子健康 手帳交付	17 ● オレンジカフェ さいかい(予約必須) みかんドームさいかい 13時～14時	18 ● 救急医療在宅当番医 金森医院(西海) ☎32-0006 松島診療所(大瀬戸) ☎37-0130
19 ----- ----- ----- -----	20 ● 乳幼児相談 (予約制) 大島保健センター 10時～16時	21 ----- ----- ----- -----	22 ● 乳児健康診査・ 1歳6か月児 健康診査 ※対象者には個別通知を 行います。 ● ファイナンシャル プランナー納税相談 債権管理課 9時～12時 13時～20時	23 母子健康 手帳交付	24 ----- ----- ----- -----	25 ● 救急医療在宅当番医 東内科医院(西彼) ☎27-0127 ● マイナンバーカード 休日申請交付日 予約制 本庁市民課 各総合支所市民課 9時～17時
26 ● 集合税7期 納期限	27 ● 乳幼児相談 (予約制) 子育て世代包括支援センター (市役所第1別館) 10時～16時 ● 障がい者就労 支援相談 福祉事務所第1会議室 13時～15時	28 ----- ----- ----- -----	29 ----- ----- ----- -----	30 ● 救急医療在宅当番医 金森医院(西海) ☎32-0006	31 ● 救急医療在宅当番医 東内科医院(西彼) ☎27-0127	1 ----- ----- ----- -----

※各教室講座については、各担当部署にお問い合わせください。 ※大瀬戸コミセン：大瀬戸コミュニティセンター ※大島離島センター：大島離島開発総合センター
※当番医は、急きょ変更になることがありますので、出かける前に電話等でご確認ください。



健康相談 (12月・1月)

曜日	場所	受付時間
12月23日・1月27日	金 西彼保健福祉センター	9:30～11:00
12月21日・1月25日	水 西海保健センター	
12月22日・1月26日	木 大島保健センター	
1月24日	火 崎戸中央公民館	
1月24日	火 大瀬戸保健センター	10:30～14:30
12月16日	金 江島住民センター	
12月14日	水 平島住民センター	

※身体や心の健康に関することなどご相談ください。
保健師・管理栄養士などによる個別相談を行います。



すくすく相談

曜日	場所	予約締切
12月22日	木	12月15日
1月11日	水	1月4日
1月26日	木	1月19日

臨床心理士による子育てに関する相談を受付ています。上記日程の10時～12時、13時～16時に実施しています。完全予約制ですので、事前に下記連絡先にご連絡ください。

乳幼児健康診査等の日程については、「西海市親子カレンダー」に掲載しています。西海市親子カレンダーは、母子保健事業実施時や各総合支所で配布したり、西海市ウェブサイトに掲載しています。



子どもの予防接種

- ※麻疹・風しん予防接種の対象は下記のようになっています。
- 第1期：生後12か月以上24か月未満 1歳の誕生日を迎えたら早目の接種を。
- 第2期：平成28年4月2日～平成29年4月1日生まれ

上記は、健康ほけん課が実施している事業です。
詳細は、健康ほけん課(☎37-0067)までお問い合わせください。

救急医療在宅当番医
西彼杵医師会 ☎095-882-5268

※専門外に対しては診療ができません。
※当番医は変更になることがあります。
※ご利用の際は、当番医に電話で確認してください。



母子健康手帳交付

※毎週金曜日を定例日に設定し交付します。
場所：子育て世代包括支援センター(市役所第1別館)
時間：9時30分～11時30分、13時30分～16時
※予約された方を優先し交付します。
※定例日以外の交付については、健康ほけん課にご連絡ください。
※母子健康手帳交付には、個人番号カード(マイナンバーカード)もしくは、個人番号通知カードおよび身元を確認できる証明書が必要です。



乳幼児相談・お誕生相談

※就学前までのお子さんと保護者の方を対象に実施していた乳幼児相談と、その月にお誕生日を迎える方を対象に実施していたお誕生相談については、新型コロナウイルス感染症拡大防止のため、定例相談を予約制で実施しますので、相談を希望される方は、健康ほけん課までご連絡ください。また、体重計の貸し出しやオンライン相談を行っていますので、希望される方は健康ほけん課までご連絡ください。



乳幼児健康診査

乳児	対象年齢	
	集団健診	個別健診
1歳6か月児健診	1回目	おおむね4か月
	2回目	7か月
3歳6か月児健診		10か月
5歳児健診		おおむね1歳7か月
		おおむね3歳7か月
		年中児

※乳児集団健診と1歳6か月児健診、3歳6か月児健診は、1か月前を目途に、5歳児健康診査は1か月前を目途に個別通知します。
※乳児個別健診は医療機関に直接予約し受診してください。

上記は、健康ほけん課が実施している事業です。
詳細は、健康ほけん課(☎37-0067)までお問い合わせください。

くらしのカレンダー



※新型コロナウイルス感染症の影響により、カレンダーに掲載している催しの日程などが変更される場合があります。

月	火	水	木	金	土	日
26	27	28	29	30	31	1 ●救急医療在宅当番医 雪浦ひつらクリニック (大瀬戸) ☎22-9508
2 ●救急医療在宅当番医 田中医院こむかえ クリニック(西彼) ☎23-0080	3 ●救急医療在宅当番医 わたなべクリニック (大瀬戸) ☎23-3002	4 ●二十歳のつどい 大島文化ホール 14時～	5	6 📄 母子健康 手帳交付	7	8 ●救急医療在宅当番医 田中クリニック(西彼) ☎27-0035 ●マイナンバーカード 休日申請交付日 予約制 本庁市民課 各総合支所市民課 9時～17時
9 ●救急医療在宅当番医 浦口医院(大瀬戸) ☎22-0015	10 ●障がい者就労 支援相談 福祉事務所第1会議室 13時～15時	11 👶 乳児健康診査・ 3歳6か月児 健康診査 ※対象者には個別通知を 行います。 ●大瀬戸地区行政相談 大瀬戸コミセン 10時～15時 ●バウンドテニス講習会 大瀬戸総合運動公園体育館 19時～21時	12 ●年金相談 (予約必要→長崎北 年金事務所095- 861-1354) 大島総合支所会議室 11時～15時	13 📄 母子健康 手帳交付 👶 5歳児 健康診査 ※対象者には個別通 知を行います。	14	15 ●救急医療在宅当番医 せいひ中央クリニック (西彼町) ☎28-1190 松島診療所(大瀬戸) ☎37-0130
16	17 👶 乳幼児相談 (予約制) 西海保健センター 10時～16時 ●西彼地区人権 行政相談 西彼保健福祉センター 10時～15時	18	19	20 📄 母子健康 手帳交付	21 ●オレンジカフェ さいかい(予約必須) みかんどームさいかい 13時～14時	22 ●救急医療在宅当番医 山崎医院(崎戸) ☎35-3337
23	24 👶 乳幼児相談 (予約制) 大島保健センター 10時～16時 ●障がい者就労 支援相談 福祉事務所第1会議室 13時～15時	25 ●バウンドテニス 研修会 西彼総合体育館 19時～21時	26 👶 乳児健康診査・ 1歳6か月児 健康診査 ※対象者には個別通 知を行います。	27 📄 母子健康 手帳交付	28	29 ●救急医療在宅当番医 八木原わたなべ クリニック(西彼町) ☎28-1905 ●マイナンバーカード 休日申請交付日 予約制 本庁市民課 各総合支所市民課 9時～17時
30	31 👶 乳幼児相談 (予約制) 子育て世代包括支援センター (市役所第1別館) 10時～16時 ●集合税8期 納期限	1	2	3	4	5