

02  
新年の  
ごあいさつ

04  
今月の  
特集

08  
まちの  
話題

11  
ほけんと  
ふくし

17  
環境  
ニュース

18  
くらしの  
情報

22  
募集

26  
きょういくの  
広場

広報



2024  
(令和6年)

1

No.225

西海市



特集

地域みんなで考え、行動する

# 「脱炭素社会」



各ロゴマークの説明は  
こちらから



ココをクリック



西海市新産業推進課  
Instagram

あけまして  
おめでとうございませす



西海市長

杉澤 泰彦

皆様方におかれましては、健やかに新春をお迎えのことと心からお慶び申し上げます。

また、平素から市政運営に対しまして、温かいご支援、ご協力を賜り、厚くお礼申し上げます。

### 令和5年を振り返って

令和5年を振り返りますと、国外では、ロシアによるウクライナ侵攻が今なお続き、10月にはパレスチナのイスラム武装組織ハマスによるイスラエルへの大規模攻撃、これに対抗したガザ地区への空爆で多くの人命が失われたことに強い憤りを感じています。人々が安心して暮らせる世界平和が一刻も早く到来することを願ってやみません。また、この影響は、エネルギー

価格・物価高騰にも波及しており、市では、水道料金の基本料免除などの生活支援等に努めております。

このような中ではあります。5月に新型コロナウイルス感染症が2類から5類に移行したことにより、ようやく西海市の日常が戻ってきました。帰省した家族・友人と出かけた久しぶりの夏祭り、伝統と五穀豊穡を祝う秋祭り、子どもからお年寄りまで参加した運動会など、多くの地域行事が再開され、笑顔で語り

合っている様子を見ていますと「やっと地域に元気が戻ってきた」と実感することができました。西海町横瀬地区では「横瀬地域づくり協議会」が設立され、11月には地域あがいの「メルカード横瀬浦」が開催されました。この地域のパワーを今後のにぎわい創出につなげていただくことを期待するとともに、先進的事例となり、各地域に新たな運営組織が広がっていくことを願っております。

一方で、実りの秋を迎えていた10月、西彼町南部地域を中心に発生した、これまでに経験したことがない大粒の電気が、農作物等へ大きな被害約3億6千万円を与えました。改めて自然の驚異を痛感したところであり、被害に遭われた皆様に心からお見舞い申し上げます。

さて、市政に目を向けてみますと、西彼杵道路につきましては、令和4年度に事業化・着手された大申インターから延長される区間の測量等が

着々と進められています。さらに3月に大島地区工業団地整備事業が完成したことに伴い、公募により購入予定事業者が決定したほか、崎戸町江島沖洋上風力発電事業については、国が洋上風力発電事業者を選定するなど大型事業が着々と進みました。そして、長年の課題であった救急医療については、県外から誘致した民間医療法人が特例診療所として認定を受けたことにより、西海市で初となる救急告示クリニック（365日・24時間体制）を開設できることとなるなど、飛躍の年になりました。

教育面では、4月から西彼杵高校女子バレーボール部に外部指導者を招き、活動が再開された同部は、皇后杯九州ブロックラウンド、鹿児島国体に出場しました。大崎高校野球部は、春の県大会とNHK杯で優勝、少年ソフトボールチームSAIKAIが悲願の全国優勝を成し遂げるなど、昨年は市内の児童生徒の活躍

がひときわ輝いた年でもありました。

学習面では、児童生徒の学力向上に向け6月から、小学4年生、中学1年生を対象に放課後オンライン学習会を開催しております。学習会に多くの児童生徒が参加してくれたことは、着実に学力の向上につながっていくものに、また保護者の皆様にとりましても今の学習方法を知る機会になったのではないかと思っております。この取組には、長崎総合科学大学にもご協力いただいております。県内初となるメタバーススクールの導入など、今後の学びが広がることを、さらに期待しているところであります。

地域経済等では、電源開発(株)から松島火力発電所の1号機の廃止、2号機の停止・アップサイクルに伴うCO<sub>2</sub>フリー水素発電を目指した「GENESIS松島計画」の着実な推進について発表がありました。既に、関連企業を含む、現在雇用されている

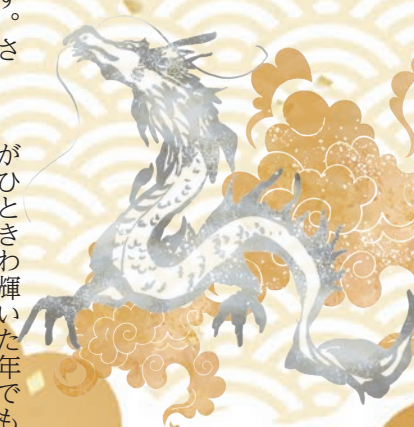



従業員の確実な雇用の確保、「GENESIS」松島計画」の正確な情報発信のほか、地元経済への支援等、市民の生活と雇用を守るため、県と連携して取り組んでいきます。将来的には、水素発電・水素供



明けましておめでとうございます。皆様におかれましては、健やかに輝かしい新春をお迎えのこととお慶び申し上げます。

また、日頃より市議会活動に對しまして、温かいご支援、ご協力を賜り、心より厚くお礼を申し上げます。

昨年を振り返りますと、スポーツでは、ワールド・ベイスポール・クラシックにおきまして日本代表は7戦全勝で3大会ぶり3回目の優勝を果たしました。

そして、バスケットボール

給、CCS(二酸化炭素の回収・貯留)、CCUS(分離・貯留した二酸化炭素の利用)の技術などにより、国内におけるカーボンフリー火力発電の先進地となることを大いに期待しているところであります。

## 資源・産業・ひと

### 飛躍の時代

さて、令和6年は、先ほど述べた江島沖洋上風力発電事業、大島地区工業団地活用、救急告示クリニック開設(令

きております。

そのような中で、本市におきましては、11月に「ぎゅぎゅっと!西海フェス」が開催され、多くの店舗が一堂に集まり、姉妹都市である宮崎県西都市、北海道広尾町からも出店があり、市内外から多くの方々が来場され、大盛況となりました。このように本来の生活と失われた地域のにぎわいが元に戻り始めたことに喜びを感じた年でもありました。

一方、台風や大雨による大きな災害の発生はなかったものの、10月27日に発生した雹被害におきましては、果樹や露地野菜の農作物被害やビニールハウス、牛舎等の農用施設に甚大な被害が発生しました。被災されたすべての皆様に心からお見舞いを申し上げます。

和7年1月予定)をはじめ、市の主要施策が市民の皆様にも実感できる年となります。令和6年を「飛躍の時代」と位置づけ、このチャンスをも最大限に活かし、市民の皆様が「西海市に住んで良かった」以降、人々の生活が大きく変化してきましたが、現在ICTやAI技術を活用し、デジタル化が進んでいる中で、豊かで便利な社会づくりを進めるためには若い力が必要であります。

現在西海市に暮らす皆様の満足度を得ることはもちろんのことですが、市外の若い人たちに「選ばれるまちづくり」についても併せて進める必要があります。

本市の最大にして喫緊の課題である人口減少対策、豊かな西海市を後世に引き継ぐための政策として、雇用の確保や創出、子育て支援、医療や教育の充実など根幹となる諸施策とともに、多様な選択肢の確保に向けて取り組んで行かなければならないと考えます。

我々市議会は、引き続き市民の皆様への負託に応えるべく、

と感じていただけるまちづくりを進めてまいります。結びに、皆様方にとって幸多い年となりますようお祈り申し上げます、新年のあいさついたします。

皆様の言葉に耳を傾け、信頼される議会を目指していくとともに、議員自らの政策形成能力を高め、市民の皆様が安心して暮らせるまちづくりを目指すように努めてまいります。

今年の干支の「たつ」にまつわる故事成語やことわざなどはたくさんありますが、龍頭蛇尾に終わることなく、また画竜点睛を欠くことなく、持てる力を存分に發揮して、飛躍する1年にしていきたいと考えておりますので、本年も何卒格別のご指導とご厚誼を賜りますようよろしくお願い申し上げます。

結びにあたり、皆様にとりまして令和6年が大きく飛躍する年となり、明るく実りあふれた素晴らしい1年となりますよう、心よりお祈り申し上げます。

## 西海市議会議長 宮本 一昭

ワールドカップで、日本代表はアジア1位の座に輝き、パリ五輪の出場権を獲得し、日本中を熱狂させ、人々に感動を与えてくれました。

また、この数年、新型コロナウイルス感染症により行動が制限されておりましたが、5月の大型連休後に、新型コロナウイルスの感染症法上の分類が5類に変更されて以降、街中に人が増え、マスクを外す人の姿も多くなりました。そして、自粛されておりました市内のイベントも開催されるようになり、活気が戻って



# 地域のみみんなで考え、行動する「脱炭素社会」

私たちにも「カーボンニュートラル」の取組が必要となります!!

## 「カーボンニュートラル」って何？

温室効果ガスの排出を全体としてゼロにするというものでCO<sub>2</sub>（二酸化炭素）排出を抑制すると同時に、CO<sub>2</sub>を「吸収」または「除去」することで差し引きゼロをめざすことです。



温室効果ガスの排出過多により現在世界で、そして日本各地で異常気象など様々な影響が出ています。このような状況が続けば、さらに深刻な被害へと発展する可能性があります。今を生きる私たちには、より良い環境を次世代につなげる責任があります。今こそ「温暖化対策を自分ごと」と捉え、市民・事業者・行政それぞれで行動を始めることが未来を変える力になります。

西海市では、再生可能エネルギーの導入、持続可能なまちづくりや、環境教育の推進などゼロカーボンに向けて様々な取組を行っています。

しかし、その実現には、市民・事業者・行政という枠を超えた力強い連携が必要不可欠です。今こそ、手を取り合い、力を合わせ、未来への大きな一歩を踏み出しましょう。この特集が、そのきっかけとなることを願っています。

## 近年の気候変動による自然現象・生活環境の変化

# その理由は CO<sub>2</sub> 排出の増加

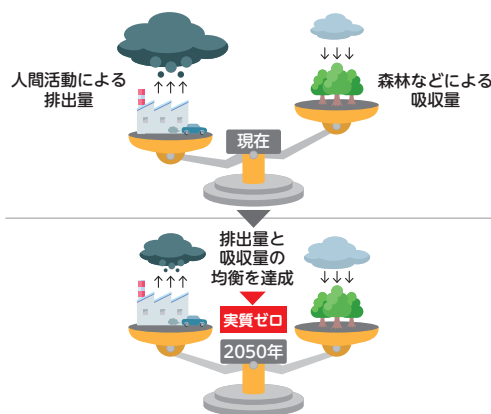

## 西海市のCO<sub>2</sub>排出量の内訳

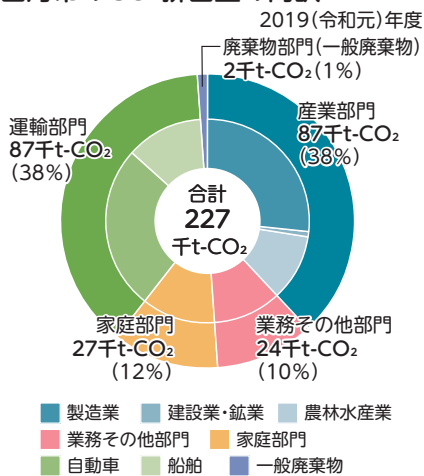

※構成比は小数点以下四捨五入の関係で合計値が100%になりません

## CO<sub>2</sub>排出量削減目標

本市域全体のCO<sub>2</sub>排出量を**2030(令和12)年度**には、2013(平成25)年度比で**46%削減**することを目標とします。また長期的には**2050(令和32)年度**までに**ゼロカーボン**を目指します。

## CO<sub>2</sub>排出削減目標

西暦	2013 (基準年度)	2019 (現状年度)	2030 (目標年度)	2050
排出量 (千t-CO <sub>2</sub> )	369	227	199	0
削減量 (千t-CO <sub>2</sub> ) (削減率)	-	143 (38%)	170 (46%)	369 (100%)

※削減量は2013(平成25)年度を基準とした場合

## CO<sub>2</sub>排出量イメージ

CO<sub>2</sub> 1 t 当たりの体積は25m プール1杯分の体積と同じくらいです。一般的な家庭1世帯あたりが年間に排出するCO<sub>2</sub>排出量の平均は、およそ2.29t-CO<sub>2</sub>とされています。これは、25mプールの約2.3杯分、164本のヒノキが1年間に吸収する量に相当します。

### 【CO<sub>2</sub>排出量1t当たりのイメージ】

25m プール1杯分の体積  
※25m×13m×1.5m=487.5m<sup>3</sup>

### 【一世帯当たりの年間CO<sub>2</sub>排出量(2.29t-CO<sub>2</sub>)のイメージ】

- 25m プールが2.3杯分
- 164本のヒノキが年間に吸収する量



私たちが  
今日から身近に  
できること



## 家庭でできる脱炭素行動

### Act 1 エネルギーを節約しよう

- 節電・節水の取組
- 宅配の受取りは1回で
- 冷房は28℃・暖房は20℃設定で省力
- クール&ウォームビズの服装にする
- 未使用家電の電源を切る



### Act 2 環境への影響を考えた住まいと暮らしを

- 太陽光発電パネルの導入
- 省エネルギー型住宅 (ZEH)・省エネゼロ住宅
- 高断熱機能の省エネリフォーム
- 蓄電池・蓄エネ給湯器の設置
- 暮らしの緑化 (グリーンカーテン)
- 分譲や賃貸住宅も省エネ物件を選ぶ

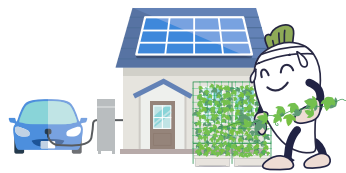

### Act 3 フードロスをなくそう

- 食べ残さない (3切り運動の実施)
- 買いすぎない
- 地産地消
- 保存方法で食品ロス削減の工夫



### Act 4 家庭ごみを減らそう

- 脱プラの取組 (マイバッグ・マイボトル)
- もえるごみを減らす (3切り運動等)
- ごみの分別を適正に
- 生ごみは自宅のコンポストで堆肥にする



### Act 5 よんアール 4Rでごみを減量・再利用しよう

- Refuse リフューズ (発生源でごみを断つ)
- Reduce リデュース (ごみを減らす)
- Reuse リユース (繰り返し使う)
- Recycle リサイクル (資源として再利用する)



### Act 6 脱炭素型・省エネ性能の製品を買おう

- 省エネ家電・再エネ電気への切替え
- 脱炭素型の製品・サービスを選ぶ
- 簡易包装のものを選ぶ
- 資源消費やエネルギー消費が少ないものを選ぶ

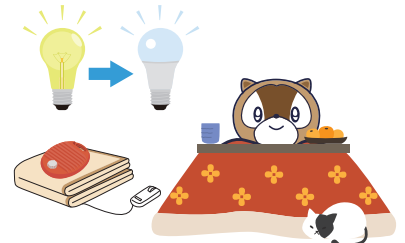

### Act 7 エコな交通手段に切り替えよう

- エコな通勤・移動手段 (公共交通・自転車・徒歩)
- スマートムーブの実施
- EVの利用
- エコ・ドライブ
- カーシェアリング

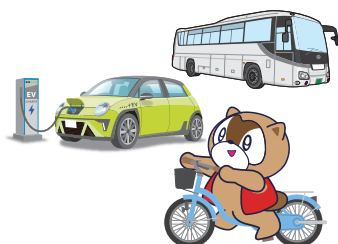

### Act 8 環境を守る活動に参加しよう

- ごみ拾い (空き缶回収キャンペーンへの参加)
- 有機肥料の使用
- 化学肥料の使用軽減
- 里山・竹林の整備活動
- 緑の募金への協力



### Act 9 身につけるものも環境のことを考えて

- いま持っている服を長く大切に使う
- 長く着られる・環境に配慮した服選び



脱炭素に向けて市内事業者も  
様々な取組を行っているよ!



## 事業者と共にゼロカーボンをめざす

# 2023 ZERO CARBON DAY

11月16日にオリーブベイホテルでカーボンニュートラル啓発・情報発信を目的に「2023 ZERO CARBON DAY」を開催しました。市内企業をはじめ、多彩なゲストも登壇し、脱炭素社会に向けてデジタルやテクノロジーの活用など、「最前線」のトークセッションが繰り広げられました。また、屋外テラスでは、市内の事業者によるセッションや、多彩なブース出店などもあり、様々なカタチで「脱炭素社会の実現」に向けた取組などが紹介されました。



### ZERO CARBON DAYで登壇した市内事業者の取組を紹介します

#### 大島造船所が取り組む カーボンニュートラル

##### 株式会社大島造船所

気候変動問題の解決のために世界が脱炭素化に向けて急速に動き出す中、海運・造船業界においても温室効果ガス削減の取組が加速しています。

当社では、次のような新技術の開発と船舶への適用を通じて海上物流の脱炭素化と環境負荷の低減に積極的に取り組んでいます。

##### ① ウィンドチャレンジャー搭載船 (2022年竣工)

伸縮可能な帆(硬翼帆)によって風力エネルギーを船の推進力に変換する装置を搭載した船。

##### ② LNG(液化天然ガス)燃料船 (2023年竣工)

従来の船用燃料油である重油に比べ、CO<sub>2</sub>だけでなくNO<sub>x</sub>(※1)、SO<sub>x</sub>(※2)といった有害物質の排出削減を見込める次世代燃料であるLNGを燃料とする船。

##### ③ アンモニア燃料船

アンモニアは燃焼時にCO<sub>2</sub>が発生しないため、完全ゼロエミッション(※3)を達成しうる次世代燃料の一つとして注目されており、現在開発を進めている新燃料船の一つ。



ウィンドチャレンジャー搭載船

#### GENESIS 松島計画 ～カーボンニュートラル 実現に向けて～

##### 電源開発株式会社 (Jパワー)

GENESIS 松島計画は、運転開始から42年が経過した発電所2号機に石炭ガス化設備を付加し、新技術である石炭ガス化複合発電に更新するものです。具体的には、石炭を蒸し焼きにすることで水素を含む可燃性ガスを生成しガスタービンで発電。加えて、回収した排熱によりさらに蒸気タービンでの発電も行っています。

将来的には、バイオマス燃料などの混焼、CCUS(CO<sub>2</sub>回収・利用・貯留)も組み合わせることでカーボンニュートラルの実現を目指していきます。

昭和初期までは『炭鉱の島』、発電所の運転開始以降は『電力の島』と称されてきた松島が新たにカーボンニュートラルを象徴する島となるよう、地域の皆様のお力添えをいただきながら一步一步取組を進めていきます。

本計画についての  
詳細はこちらから⇒



#### ダイヤソルトにおける 脱炭素の実現に向けて

##### ダイヤソルト株式会社 研究所

当社工場では、年産20万tの食用塩を製造販売しております。

製造過程においては多量の蒸気や電力を消費していることから、研究所では2030年カーボンニュートラル対策(2016年比CO<sub>2</sub>46%削減、2050年にはゼロ)に向けて、石炭ボイラの燃料転換および燃料削減対策、発生する二酸化炭素(CO<sub>2</sub>)の固定化技術開発、省エネルギーの推進、再生可能エネルギー装置導入等、調査および実用化研究を実施しております。

CCU(CO<sub>2</sub>回収・利用)においては、無機塩製造(炭酸塩)によるCO<sub>2</sub>固定化技術の確立、海洋を利用した浸透圧発電(再生可能エネルギー)の導入等、当社工場の特徴を活かしたカーボンニュートラル対策を推進し、西海市の一企業としてゼロカーボンシティの達成に向け努力する所存です。

五島島の自然と生きる  
DIASALT  
ダイヤソルト株式会社



株式会社 菱塩 五島製塩

※1 窒素酸化物 ※2 硫黄酸化物 ※3 廃棄物の排出を限りなくゼロに近づけること



西海市がめざす  
「2050 ゼロカーボンシティ」  
へのチャレンジはすでに  
始まっています！



## 始まっています。市役所のゼロカーボン推進

### 江島沖で始まる新しいゼロカーボンモデル 西海市江島沖洋上風力発電の推進

国が2022（令和4）年12月28日に洋上風力発電事業を行う事業者を選定するための公募を開始し、国による審査や第三者委員会による評価を経て、2023（令和5）年12月13日に発電事業者（みらいえのしまコンソーシアム）が選定されました。発電の出力は最大42.0万kWとなり、28基の風車が建設される予定です。



### カーボンニュートラルな地域づくりのインフラ 災害に強いカーボンニュートラルな地域づくり

2022（令和4）年1月に西海市と日産自動車などの10者は連携協定を締結し、災害時の避難所へのEV（電気自動車）派遣や庁舎への電力供給、公用車のEV化を推進しています。連携の概要は、次のとおりです。

1. 電気自動車の普及
2. 再生可能エネルギーの普及
3. 災害時の支援



### ゼロカーボンの貴重な資源である森林による木材の地産地消モデル 企業の森整備事業

2022（令和4）年10月にチューリッヒ保険会社および長崎県と連携協定を締結し、大瀬戸町雪浦地区で森林整備保全活動「チューリッヒの森」プロジェクトを開始しました。2026（令和8）年度までの5年間で、東京ドーム約7個分となる約34haを整備する計画です。



### メタバースで貢献の見える化を実装 メタバースで見える化のプロジェクトが始動

ゼロカーボンシティ西海にむけてCO<sub>2</sub>削減の可視化や脱炭素行動の貢献の見える化をしつつ、メタバースでの学びの機会と連動し、市民のウェルビーイング向上の世界を創造します。

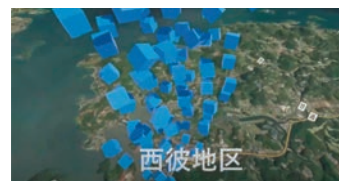

### 未来の子どもたちの学びと体験の機会 小中学校向けの取組

2023（令和5）年9月から市内の7つの小中学校で「小中学校向け出前講座」を行っています。脱炭素の理解促進や西海市内の企業による脱炭素活動、再生可能エネルギーやデジタルを活用した事例を紹介しています。



### 企業活動の脱炭素化の支援とその成長を促す 2022 ZERO CARBON WEEK/2023 ZERO CARBON DAY

2022（令和4）年11月に、カーボンニュートラルの啓発と情報発信を目的としたイベントとして「2022 ZERO CARBON WEEK」を3日間開催しました。2023（令和5）年は1日に集約し、「チーム西海の一体感！グルーヴ感」をコンセプトとした「2023 ZERO CARBON DAY」を開催しました。



### 脱炭素化を支援し、生活の質の向上をめざす CO<sub>2</sub>フリー電気の供給

2022（令和4）年4月から西海市役所本庁など29施設を、地域商社の(株)西海クリエイティブカンパニーから長崎県産のCO<sub>2</sub>フリー電気を調達し、ゼロカーボンの電気の供給を開始しました。西海市が先頭をきってCO<sub>2</sub>フリーの電気を使用することで、脱炭素社会の実現を積極的に進めていきます。



脱炭素社会への  
対応を学ぶ

## 出前講座

受講した  
子どもたちの  
感想

- 私たちが暮らしている西海市で色々な取り組みをされていることがこの講座でよくわかりました。講座で教えてもらったことを今からの生活に活かしていきたいです（西彼北小5年生）
- 地球が温暖化しないために自分たちができることを積極的に取り組んでいきたいです（大串小6年生）
- 脱炭素への取り組みや環境を守っていくことについて考えることができました（大瀬戸中1年生）

- 環境問題を解決するためには、まず自分たちが今の状態について知ることが大切なのだとわかりました。私は環境問題を解決するために、今の問題を知り、その問題にしっかり向き合って、どのようにすれば解決するのかを考えていきたいです（西海中3年生）
- 二酸化炭素をゼロにすることはとてもむずかしいことだと改めて感じた。少しでも減るように工夫をしたい（江島中3年生）

※一部抜粋

11.23 TOPIC 地域振興などに尽くした方々へ  
令和5年 県民表彰



【人命救助】  
西海町 川口 照明 様  
川口 弘美 様



【産業功労（農林）】  
西海町 岩崎 信一郎 様  
(前 西海市農業委員会会長)

12.1 TOPIC 長年の貢献に  
叙勲受章

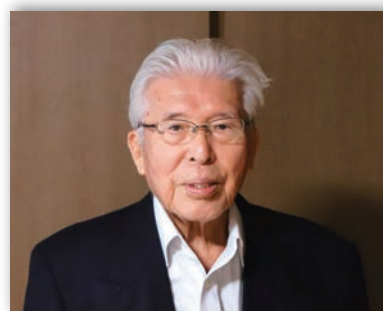

【旭日単光章（地方自治功労）】  
西彼町 志田 不二生 様  
(元 西彼町議会議員)

11.18 TOPIC ながさき水産業大賞  
(有)大島水産種苗が長崎県漁業協同組合連合会長賞

県内各地で地域の特色を生かした先進的な農林水産業を展開し、成果をあげている農林漁業者・組織を表彰する「ながさき農林業大賞」「ながさき水産業大賞」の表彰式が開催されました。

西海市からは、「ながさき水産業大賞」で本県の魚類養殖業の振興に貢献していることが高く評価された大島町の(有)大島水産種苗が技術革新・人材育成部門で長崎県漁業協同組合連合会長賞を受賞しました。



SAIKAI TOPIC 松島架橋こども絵画コンテスト  
作品展示会のご案内

西海市松島架橋早期建設期成会主催による、こども絵画コンテストが実施され、市内の小学校から57作品の応募がありました。「ぎゅぎゅっと！西海フェス 2023」の会場で表彰された入賞8作品を含む全作品の展示会を右記のとおり開催します。

たくさんのご来場をお待ちしています。

最新のお知らせはこちらからご覧ください⇒



【開催期間・会場】

開催期間	会場
1/16 (火)～1/21 (日)	西彼教育文化センター
1/23 (火)～1/28 (日)	西海公民館
1/30 (火)～2/ 4 (日)	大島楽市ショッピングセンター
2/ 6 (火)～2/12 (月)	崎戸中央公民館
2/14 (水)～2/20 (火)	大瀬戸コミュニティセンター



最優秀賞  
「すべり台のある アラクブ橋」  
大瀬戸小5年 武宮 敬志さん

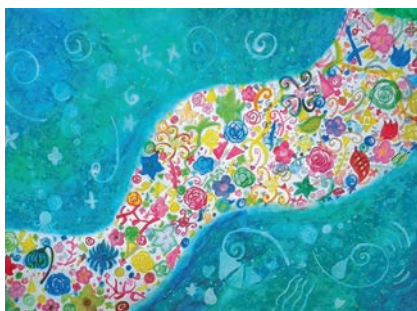

優秀賞  
「夢のかけ橋」  
ときわ台小6年 富永 凧紗さん

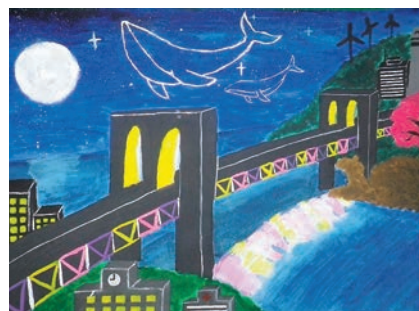

優秀賞  
「夜にも安心をつなぐ橋」  
大瀬戸小6年 名切 芽依さん

【11月号おたより】わかりやすく、見やすかったです。(30代女性)



11.9  
TOPIC「農家ってすごい！」  
西海東小学校児童がみかん狩り体験

当日は、3年生17名が西海市農業振興公社が管理する西海町のみかん畑で収穫体験を行いました。みかんを食べた児童からは「こんなに甘いみかんが作れるなんて、すごい！」と絶賛する声が上がったり、家族へ持ち帰るみかんを真剣に選ぶ児童など、思い思いに収穫を楽しんでいました。

11.19  
TOPIC黒口三輪神社神待祭礼  
竜踊りと奉納相撲

西海町黒口地区の三輪神社で神待祭礼が行われました。当日は、黒口竜踊り保存会による「竜踊り」が神社境内をはじめ、地区内4か所で披露されたほか、午後からは、赤ちゃんの土俵入りと奉納相撲なども行われ、地区内外から多くの人でにぎわいました。

11.25  
TOPIC100年を越える伝統行事  
宮崎神社神待祭

大島町黒瀬地区の宮崎神社は、元禄7年(1694年)に建立され、元の名前「塩釜大明神」から明治3年(1870年)に改名しました。現在の社殿は昭和51年に改築され、毎年11月下旬には「神待祭」が行われます。神様が無事に帰られるよう、夜通し火を灯すこの祭りの夜明けに降る雨は、神様が帰られたことの知らせとされています。

10.11  
TOPIC長崎県安全安心まちづくり推進旬間  
さわやかな朝の声かけ運動

ときわ台小学校で「さわやかな朝の声かけ運動」が行われ、西海警察署をはじめ行政区長、民生委員、少年補導員等が校門前で児童を出迎えました。子どもたちは、「おはようございます」と元気にあいさつし、地域の方などに見守られながら安心した様子で登校しました。

11.19  
TOPIC特産品販売や情報発信など  
初開催、メルカード横瀬浦

横瀬浦公園で「メルカード横瀬浦」が横瀬地域づくり協議会主催で初めて開催されました。当日は、西海町産のみかんを始め、農・海産物、工芸品などのブースが立ち並んだほか、西海北小学校の学習成果発信コーナーなど、会場を訪れた多くの方は、秋の横瀬浦を楽しんでいました。

11.19  
TOPICご長寿のお祝いと1年の実りに感謝  
鳥加郷敬老会・鳥加くんち

西彼町鳥加郷で開催された鳥加郷戦没者慰霊祭・願成就・敬老会・くんちには子どもからお年寄りまで多数の郷民が参加。カラオケ大会や奉納相撲などが行われ、郷民同士の親睦を深めました。また、郷内各地区の方々が用意したおでんなどが振舞われ、身も心も温まる1日となりました。





### 11.26 TOPIC 地区民一体となって取り組む 第45回太田尾敬老文化祭

大島町太田尾地区で、秋の恒例イベント太田尾敬老文化祭が開催されました。

子どもたちの意見発表、バイオリンやギターの演奏、婦人会や老人会による出し物など、それぞれ趣向を凝らした演目で、会場を沸かせました。



### 11.23 TOPIC 小迎郷で郷願成就祭 子どもたちの取組に大きな歓声

西彼町小迎郷の志賀海神社で「郷願成就祭」が行われ、小学生による「子供相撲三十三番」が奉納されました。

当日は、冷たい風が吹く中、子どもたちの元気いっぱい取組に地域の方や保護者から大きな歓声が上がっていました。



### 12.15 TOPIC Jr.WINTER CUP 2023-24 全国U15バスケットボール選手権大会に出場

Togitsu ABULAZE（時津アブレイズ）に所属している國嶋文乃さん（大崎中3年）と曾我部羽惶さん（大瀬戸中3年）が市役所を訪れ、杉澤市長に10月の県大会優勝と1月に東京都で開催される全国大会出場を報告し、全国大会での抱負を語ってくれました。



### 11.25 TOPIC 高齢者と子どもの参加型交通安全教室 楽しく交通安全を学びました

大瀬戸総合運動公園体育館で高齢者と子どもの参加型交通安全教室が開催され、子どもから高齢者まで約80名が参加しました。

当日は、反射神経の測定や飲酒ゴーグル体験などのほか、パトカーと白バイの試乗体験なども行われ、参加者は楽しく交通安全を学びました。



### 11.26 TOPIC 竈門神社神待祭 浦安の舞と相撲を奉納

西海町面高地区の竈門神社で神待祭が行われました。

当日は、小学生が巫女に扮し、浦安の舞の奉納をはじめ、郷土力士に抱えられた赤ちゃんの土俵入りや小学生による奉納相撲、もちまきも行われ、境内は大きな歓声に包まれました。



### 12.5 TOPIC 親子でみそ玉づくり 西海小学校4年生親子レクリエーション

学校保健委員会で「成長期における食生活」の講話を受け、4年生が親子でみそ玉づくりに挑戦しました。西海市食生活改善推進団体「あざみの会」の全面的な協力のもと、みそ玉づくりに加え、同会から食に関する講話もあり、食育の学びの場となりました。



【11月号おたより】西海市のことがよくわかって毎回楽しみにしております。(50代女性)



該当される方は期日までに申請を



## 子育て世帯生活支援特別給付金の申請はお済みですか？

問 こども家庭課 ☎ 37-0029

### 【支給対象者】

#### ひとり親世帯

- ①令和5年3月分の児童扶養手当を受給された方
- ②公的年金等を受給していることにより、令和5年3月分の児童扶養手当の支給を受けていない方（「公的年金等」には、遺族年金、障害年金、老齢年金、労災年金、遺族補償などが該当します）
- ③食費等の物価高騰の影響を受けて家計が急変している児童扶養手当を受給している方と同じ水準の収入の方

①～③に該当する場合であっても、ひとり親世帯以外の低所得の子育て世帯対象の子育て世帯生活支援特別給付金の支給を既に受けている場合は、本給付金の支給は受けられません。

#### ひとり親世帯以外

次の①または②に該当される方

- ※ひとり親世帯分の給付金を受け取った方を除く
- ①令和4年度中に実施した子育て世帯生活支援特別給付金（前回の給付金）の支給対象者であった方
- ②令和5年3月31日時点で18歳未満の児童等であって、令和5年1月1日以降の収入が急変し、住民税非課税総額の収入となった方  
※令和6年2月末までに生まれた新生児も対象になります

【支給額】 児童1人当たり一律5万円

### 【給付金の支給手続き】

- ▶ひとり親世帯の支給対象者①に該当する方または、ひとり親世帯以外の支給対象者①に該当する方は申請不要で受給できます
- ▶上記以外の方は、申請が必要です
- ▶申請が必要な方は右の二次元コードから申請書

等をダウンロードいただくか、こども家庭課、各総合支所および各出張所にも準備しています。

- ▶申請書に振込先口座などを記入して、必要書類とともに、こども家庭課、総合支所、出張所のいずれかに直接、または郵送でご提出ください。
- ▶給付金の支給要件に該当する方に対して、申請内容を確認して指定口座に可能な限り速やかに振り込みます

【申請期限】 2月29日(木)

ただし、児童手当および特別児童扶養手当の児童の額の改定または認定の請求をした方は、3月15日まで。

子育て世帯生活支援特別給付金 ⇒ (その他世帯分)



子育て世帯生活支援特別給付金 ⇒ (ひとり親世帯分)



しょく ども in ジスコホテル西海  
 (大瀬戸町瀬戸榎浦郷 2502-11)  
 毎月、最終日曜日に開催します!

# 1月28日(日) ひる11時半～13時半

こども (中学生まで) : むいよう!  
 保護者の方がお食事される場合: 100円  
 (問) ジスコ子ども支援: 0957-27-1112

子ども支援株式会社では、子ども達への  
 「ほめたいこと」「あげたいもの」「かなえたいこと」募集!  
 詳しくはHPを見てね! ▶



広告

02

新年のごあいさつ

04

特集 「脱炭素社会」地域のみんなで考え、行動する

08

話題 まちの

11

ふくし ほけんと

17

ニュース 環境

18

情報 ぐらしの

22

募集

26

広場 きょうけんの

お問い合わせは各クラブへ



## 放課後児童クラブの利用申込のご案内

問 こども家庭課 ☎ 37-0029

放課後児童クラブは、保護者が仕事などで昼間家庭にいない世帯の小学生が利用できる施設です。

現在、西海市内で運営しているクラブは次のとおりです。

提供されるサービスや利用料、利用申込に関する手続きなどは、各クラブで異なります。利用を希望される保護者の方は、直接各クラブへお問い合わせください。

なお、各クラブには受入可能な定員があり、利用状況によりご希望に添えない場合もありますので、ご了承ください。

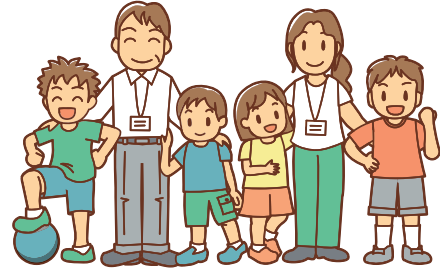

「11月号おたより」大島には、他県からよく釣り人が来ています。ゴミをきちんと持ち帰る人もいますが、弁当ゴミ、ペットボトルなど捨てて行かれる人もいます。マナーを守って遊んでほしいです。(40代女性)

所在地区	小学校区	放課後児童クラブ名	所在地	連絡先
西 彼	西 彼 北 小	学童クラブ ひだまりの森	西彼町小迎郷 2555 番地	☎ 28-0234
	大 串 小	大串学童保育クラブ	西彼町平山郷 2324 番地 15	☎ 28-1156 (天真幼稚園)
	ときわ台小	なかやま学童クラブ	西彼町中山郷 253 番地	☎ 080-9241-8617
		学童くらぶ かめだけ	西彼町中山郷 626 番地	☎ 27-1628
西 海	西 海 東 小	瀬川こども園児童クラブ	西海町丹納郷 2761 番地 2	☎ 32-1140 (瀬川こども園)
	西 海 北 小	はちのこクラブ	西海町横瀬郷 2608 番地	☎ 080-2746-7426
	西 海 小	はすの実クラブ	西海町太田和郷 886 番地 3	☎ 23-2717
		ぐしこうかん	西海町七釜郷 1888 番地	☎ 33-2062 (西海保育園)
大 島	大 崎 小	大島学童保育	大島町 1766 番地	☎ 34-2139 (大島児童館)
		大島学童保育とまとくらぶ	大島町 1827 番地	☎ 23-2288
大瀬戸	大 瀬 戸 小	大瀬戸小学校学童保育会 どんぐりくらぶ	大瀬戸町瀬戸西濱郷 819 番地 1	☎ 22-9559
		みひかりクラブ	大瀬戸町瀬戸西濱郷 129 番地	☎ 080-2756-8423
		松島っ子クラブ あこう樹	大瀬戸町松島内郷 421 番地 1	☎ 22-0070
	雪 浦 小	じゅん心学童クラブ	大瀬戸町雪浦下郷 1206 番地 1	☎ 080-8392-2338





放課後児童クラブに通うひとり親世帯・多子世帯の利用料を軽減しています

☎ こども家庭課 ☎ 37-0029

西海市では、ひとり親世帯や多子世帯の子どもが放課後児童クラブを利用する際の負担軽減制度を設けています。

次の区分に該当する場合、子ども一人あたり、月額 5,000 円を上限に助成しています。助成は現物給付で行いますので、該当の場合は既定の利用料から助成額が減額されます。

利用料は、各クラブが独自に設定していますので、実際の助成額や受給のための手続きは、直接各クラブへお問い合わせください。

ひとり親家庭の児童	父または母もしくはその両方がいない家庭の児童で、その保護者が次のいずれかに該当する方（生活保護受給世帯で、就労による収入から、事業の利用料の控除を受けることができる世帯の児童は除く。） (1) 児童扶養手当または特別児童扶養手当を受けている方 (2) 生活保護の支給を受けている方 (3) 公的年金および遺族補償を受けている方であって、前年の所得が児童扶養手当の一部支給停止の所得制限未満である方
就学児以上の多子世帯児童	小学校第 1 学年から満 18 歳到達以後の最初の 3 月 31 日までにある児童が 3 名以上いる世帯で、2 名以上の児童が同時に事業を利用している場合のその利用児童のうち最年長者以外の児童（下図②～④）
未就学児がいる多子世帯児童	上記以外で保護者の市民税所得割合算額が 48,600 円未満であり、かつ、小学校未就学児がいる世帯で、2 名以上の児童が同時に事業を利用している場合の 2 人目以降の児童（下図①）

【上記のきょうだい構成の例】

	①	②	③	④
高校 中学校	なし	なし		
小学校 (放課後児童 クラブ)	 ←月額上限 5,000 円 まで助成	  ←月額上限 5,000 円 まで助成  ←月額上限 5,000 円 まで助成	 ←月額上限 5,000 円 まで助成 	 ←月額上限 5,000 円 まで助成 
保育所等	注1)	なし	なし	

注 1) ①のケースは、父・母の市民税所得割額の合算額が **48,600 円未満**の世帯が対象。

上記合算額の目安としては、保育所等を利用する子どもの利用者負担額に係る階層区分が**第 3 階層以下**。(認定こども園、幼稚園の 1 号認定は第 3 階層 B 以下) ※住宅ローン控除等により、第 4 階層以上になることもあります

02 新年のごあいさつ

04 特集 「脱炭素社会」地域のみんなで考え、行動する

08 話題 まちの

11 ふくし ほけんと

17 ニュース 環境

18 情報 暮らしの

22 募集 募集

26 広場 きょういこの

認知症の人と家族にやさしい地域づくりに向けて



オレンジカフェ “さいかい”

☎ 包括支援課 ☎ 37-0245

認知症の人やその家族を中心にどなたでも自由に参加することができます。専門家による相談もできますので、お気軽にご参加ください。

☎ 1/20(土) 13:00~15:00  
 講話「親が老いる前に銀行預金は  
 家族信託しておこう！」  
 講師 ニッセイ・ウェルネス生命保険

☎ 2/10(土) 13:00~15:00  
 講話「高齢者のサルコペニア（筋肉減少）は  
 なぜ危険？」  
 講師 理学療法士

所 みかんだーム研修室（西海町木場郷 496-1）

費 100円

内 ①カフェタイム ②講話 ③相談・情報交換

申 電話（予約必須・先着順）

問 真珠園療養所 担当：福田・藤田

☎ 28-0038

2か月間限定配信！



多職種連携研修会を配信します

☎ 包括支援課 ☎ 37-0245

西九州させぼ広域都市圏

令和5年度在宅医療・介護連携推進事業  
 多職種連携研修会



～地域共生社会を目指した  
 医療・介護・障がい福祉の連携～

【配信期間】 1/10(水)～3/11(月)  
 佐世保市在宅医療介護連携ウェブサイト  
 “かっちえて”で2か月間限定配信

【プログラム】

講演

「地域共生社会を目指した  
 医療・介護・障がい福祉連携」

長崎県相談支援専門員協会  
 会長 藤井 修氏

事例検討 3事例

【対象者】 医療・介護・福祉従事者  
[http://www.sasebo-zaitaku.net/  
 report/](http://www.sasebo-zaitaku.net/report/)



5月26日に開催



第24回 長崎県障害者  
 スポーツ大会出場者募集

☎ 福祉課 ☎ 37-0069

出場を希望される方は、福祉課、市民課、各総合支所窓口にて備え付けの申込書、または申込書等を送付しますので福祉課までお問い合わせください。

市内の各施設へ入所されている方は、施設を通じてお申し込みください。

☎ 5/26(日)  
 対 県内に居住する13歳以上（令和6年4月1日時点）で、障がいのある方  
 申 1/15～2/22  
 福祉課障がい者福祉班 ☎ 29-0050

種目および会場については、二次元コードからご確認ください。



※当日は西海市から会場までの送迎バス等があります。乗車を希望される方はお申し込みください

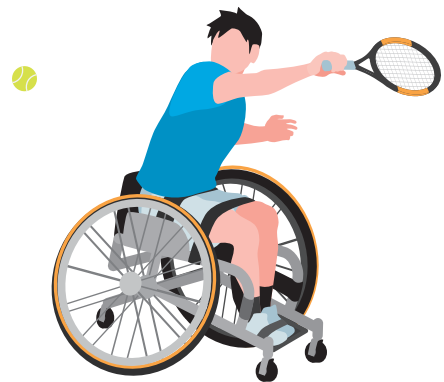

広報さいかいに広告を掲載してみませんか



● 広告掲載料

1 枠（45mm×178mm）あたり月額1万円  
 半 枠（45mm× 88mm）あたり月額5千円

詳しくは政策企画課秘書広報班  
 （☎37-0261）までお尋ねください。



無料接種は年度末で終了です



## 令和5年度秋開始接種について

現在実施中の新型コロナワクチン接種は、特例臨時（まん延予防上緊急の必要がある）接種として、無料で実施していましたが、**3月31日**で終了します。

接種を希望される方は、医療機関による個別接種で接種できます。早めに予約してください。

詳しくは西海市ウェブサイトまたはコールセンターでご確認ください。

## 【予約方法】

西海市  
新型コロナワクチン  
コールセンター  
☎ 0959-33-9139  
(9:00~18:00 土日祝日も受付)

LINEは  
こちらから

## 乳幼児接種・小児接種について

新型コロナワクチン接種の特例臨時接種の期間は**3月31日**までです。

3月31日までに初回接種を完了するためには、以下のスケジュールで接種を行う必要があります。

接種を希望される場合は、お早めにご検討ください。

## 【接種スケジュール】

年齢	ワクチン種別	1回目 接種期日	2回目 接種期日	3回目 接種期日
乳幼児	ファイザー社	1/13(出) (※)	2/3(出) (※)	3/30(出)
小児	ファイザー社	3/9(出) (※)	3/30(出) (※)	

(※) 上記日程が過ぎた場合でも、1回目または2回目接種は3月31日まで接種可能です

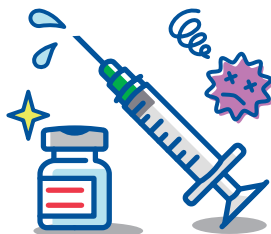

その一歩が、だれかの一生になる。はたちの献血

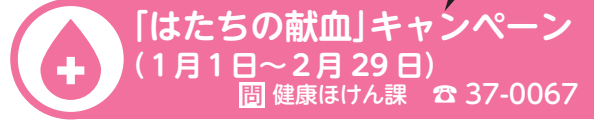

例年、冬期は献血者が減少しがちですが、安全な血液製剤の安定的な確保は、医療にとって必要不可欠です。

「はたち」を迎える若者を中心に、献血についての理解と協力をいただくため、本年も1月と2月の2か月間、「はたちの献血」キャンペーンが展開されています。

献血は身近なボランティアです。また、安全性の高い血液の確保のために、成分献血、400ml献血への継続的なご協力をお願いします。

なお、献血する際は基準がありますので、詳しくは長崎県赤十字血液センターウェブサイトをご覧ください。

## 【問い合わせ先】

長崎県業務行政室  
☎ 095-895-2469



明るい長寿社会づくりを推進

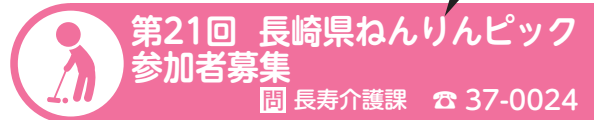

## 【参加資格】

県内在住の60歳以上（昭和40年4月1日以前に生まれた方）。ただし、囲碁大会は15歳以下、将棋大会は60歳未満の方も出場できます。

開催期日、参加料、申込方法は（公財）長崎県すこやか長寿財団ウェブサイトをご覧ください。

## 【問い合わせ先】

（公財）長崎県すこやか長寿財団  
☎ 095-847-5212



10月12日と19日に実施



## 出前講座～医療人材確保の取組

問 包括支援課 ☎ 37-0245

大瀬戸中学校（38名）と西海中学校（52名）の3年生を対象に医療人材確保の取組をテーマに出前講座を開催しました。開催に当たっては、市内医療機関の医師や看護師等にご協力いただきました。

講座は、救急医療、在宅医療、医療人材の3つのブースを設置し、AED体験や遠隔診療体験、

在宅医療の現状や在宅酸素など機器の説明のほか、実際に白衣を試着し血圧測定や酸素飽和濃度の測定などの体験を行いました。

参加した生徒からは、「西海市の医療について知ることができ、貴重な体験になった」「計測は難しかったが役に立つと思った」などの感想が聞かれました。



▲大瀬戸中学校



▲西海中学校

申請をお忘れなく



## 障がいのある方に関する手当について

問 福祉課 ☎ 37-0069

身体または精神（知的）に障がいがある方で、障がいの程度が手当の認定基準に該当する場合に支給される手当についてお知らせします。

申請には医師の診断書が必要となりますので、事前に福祉課（障がい者福祉班）までお問い合わせください。

	特別児童扶養手当	特別障害者手当	障害児福祉手当
対象者	精神（知的）または身体に障がいのある20歳未満の児童を監護している父母（父母が監護しない場合は養育者）	20歳以上で、国民年金の1級程度の障がい重複するなど、著しく重度の障がい状態にあるため日常生活に常時特別の介護を必要とする在宅障がい者	20歳未満で、最重度の障がい状態にあるため日常生活に常時の介護を必要とする在宅障がい児
手当月額	重度障がいの児童（1級） 53,700円 中度障がいの児童（2級） 35,760円	27,980円	15,220円
支給月	4月・8月・11月	5月・8月・11月・2月	5月・8月・11月・2月
支給されない事例 受給中の方でこの事例に該当する場合は福祉課へご連絡ください	○児童が児童福祉施設等に入所している ○児童が障がいを支給事由とする公的年金などを受給している	○施設等に入所している ○病院などに継続して3か月を超えて入院している	○施設等に入所している ○障がいを支給事由とする公的年金などを受給している





## ペットの飼い方について

問 環境政策課 ☎ 37-0065

ペットを飼う際は、他人の迷惑にならないようにすることは、飼い主の義務です。今一度、ペットの飼い方について考え、人間と動物が共存できる環境を実現できるようにしましょう。

### 【犬を飼っている方へ】

#### 放し飼いの禁止

飼い犬は常にリード等で繋いでおくか、ケージ等の囲いの中で飼うようにしてください。散歩の時でも、昼夜を問わず必ずリードをつけて運動させましょう。また、リード等が古くなって切れてしまい、逃げる場合がありますので、首輪やリード、ハーネス等を定期的に点検してください。

#### 鳴き声や汚物による迷惑の防止

犬が散歩中に排泄したフンの後始末は必ず行ってください。フンの放置は不衛生で、誰にとっても不快です。また、鳴き声、悪臭等で周囲に迷惑をかけないようにしましょう。

### 【これからペット(犬・猫等)を飼おうとしている方へ】

見た目がかわいいから、目が合ったから等の安易な理由、衝動的な理由で飼おうとせず、冷静に考えてから飼うようにしましょう。

#### ①居住環境

今の住居はペットが飼える環境ですか。集合住宅ではペット禁止の場合がありますので、事前に確認が必要です。

#### ②家族の同意

家族みんなが賛成していますか。ペットを飼うことに家族の協力は欠かせません。また、家族の中に動物アレルギーがある人がいないかの確認も必要です。

#### ③ペットの寿命

ペットが寿命を迎えるまで飼い続けることができますか。

#### ④毎日の世話

ペットに安全で快適な飼育環境を用意できます

か。何があっても、毎日欠かさずペットの世話に手間と時間をかけられますか。

#### ⑤みだりな繁殖の防止

計画外の頭数増加を防ぐために、不妊去勢手術を行うなどして、適正な飼育を心がけましょう。

#### 飼い犬・飼い猫が逃げ出して行方不明になったら

環境政策課または総合支所・西彼保健所へ連絡をしてください。保護した犬や猫の飼い主がすぐに判明できるよう、日頃から、犬は首輪やハーネスに鑑札・注射済票を着け、猫は首輪に連絡先を記載したプレート等を着けておくようお願いいたします。

#### 決してペットを捨てないでください

最後まで責任を持って飼いましょう。決して動物を捨てないでください。動物を捨てると、「動物の愛護及び管理に関する法律」で罰せられることがあります。また、捨てられたペットが他人の住居や庭を荒らす、人を咬む等の被害を与える可能性があります。なお、現在市では、犬・猫の引き取りは、行っていません。どうしても飼えなくなった場合は新しい飼い主を探しましょう。

#### 飼っていない動物へエサやりをしないでください

住み着きや頭数増加につながり、野生の動物による近隣への迷惑行為や交通事故の可能性が増えますので、飼っていない動物に対してのエサやりはしないでください。

#### 【問い合わせ先】

西彼保健所 ☎ 095-856-0693



## 子ども手洗い教室

問 環境政策課 ☎ 37-0065

11月13日、西彼食品衛生協会による手洗い教室が大瀬戸小学校1年生を対象に実施されました。

当日は、紙芝居や替え歌、手洗い実習を通して手洗いの重要性や衛生的な手の洗い方を楽しみながら学びました。



02

新年のごあいさつ

04

特集

地域のみんなで考え、行動する「脱炭素社会」

08

まちの話

11

ほけんふくし

17

環境ニュース

18

くらしの情報

22

募集

26

きょうこのひろ場

お知らせ

申告相談のお知らせ

☎ 税務課 ☎ 37-0062

令和5年分市県民税・国民健康保険税・所得税の申告の時期になりました。次ページのとおり日程をお知らせしますので、令和6年1月1日現在、西海市に住民登録のある方で、申告が必要な方は、期限までに必ず申告してください。

◆申告が必要な方

- 国民健康保険に加入している方
- 営業、農業、漁業、その他事業を営んでいる方、不動産所得（地代、家賃収入等）がある方
- 譲渡所得（土地や建物を売った場合等）、一時所得がある方
- 令和5年中に就職や退職をした給与所得者で年末調整をされていない方
- 給与所得以外にも所得があった方、または2か所以上から給与の支払を受けた方
- 年末調整の他に、医療費控除、社会保険料控除、寄附金控除、住宅ローン控除等を受けようとする方
- 遺族年金・障害年金・国民年金保険料免除申請・福祉医療費・公営住宅・児童手当・児童扶養手当・特別児童扶養手当・保育園・幼稚園等の申請や届出をする方で、給与・年金以外の収入がない方

◆年金収入のみの方

[所得税の確定申告が不要な方]

年金収入が年間400万円以下でその他の所得が20万円以下の方

[市県民税・国民健康保険税申告が不要な方]

次の①から⑤のすべてに該当する方

- ①公的年金収入が年間400万円以下
- ②源泉控除対象配偶者がいない
- ③公的年金等の源泉徴収票に記載されている控除以外に控除の追加（配偶者控除、扶養控除、社会保険料控除、医療費控除など）や変更がない
- ④所得税が源泉徴収されていない
- ⑤他に所得がない

注1) 手元に届いた公的年金等の源泉徴収票を確認し、本人が障がい者、かふ、ひとり親である場合や、源泉控除対象配偶者や控除対象扶養親族がいるのに源泉徴収票に記載されていない方および扶養や控除の変更をされる方は申告をしてください

注2) 源泉控除対象配偶者の欄に記載がある場合でも、「控除対象配偶者」と「配偶者特別控除の対象者」の判別がつきません。不明な場合は申告することをお勧めします

注3) 所得税が源泉徴収されている方は、申告をすることで還付されることがあります

◆申告に必要なもの

- ①収入および必要経費など（令和5年1月1日～令和5年12月31日分）を確認できる書類  
給与・公的年金の源泉徴収票、収支内訳書、その他関係帳簿書類等
- ②令和5年中に支払った国民年金保険料・介護保険料（普通徴収分）・生命保険料・地震保険等の領収書・証明書等
- ③寄附金控除を受けるためには、令和5年中に支払った寄附金の受領証、証明書等が必要です。
- ④医療費控除を受けるためには、記載済みの医療費控除の明細書、領収書または医療費通知が必要です。また、生命保険や社会保険（高額療養費など）で補てんされる金額がわかるものも必要です。
- ⑤マイナンバーカードまたは通知カード+運転免許証や公的医療保険の被保険者証など
- ⑥口座番号（※申告者本人の口座に限りますので、通帳をお持ちください。）
- ⑦税務署から確定申告のお知らせが届いた方は確定申告のお知らせ
- ⑧所得や控除額の算出のための計算書等

◆事業所得等を有するすべての方が記帳・記録保存制度の対象です

広報さいかいでは、随時おたよりの感想やちょっとした聞いて欲しい小話などを寄せさせていただきます。広報さいかいの感想やちょっとした聞いて欲しい小話などを寄せさせていただきます。

長崎税務署からのお知らせ

スマホとマイナンバーカードで確定申告できます。是非スマホ申告にチャレンジしてみてください。

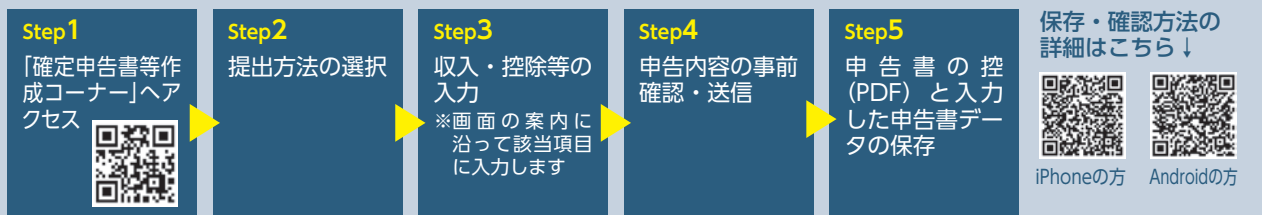

詳しくは、長崎税務署 個人課税第1部門(☎095-822-4231)にお尋ねください。自動音声アナウンスの後「2」を押してください。



## 令和5年分 申告相談日程

日 程	会場（開始～終了時間）
2/ 2 金	江島公民館 (10:00～15:00) 平島公民館 (10:30～14:30) ※荒天の場合は2月5日(月)
2/ 9 金	崎戸中央公民館 (9:00～16:00) 松島 釜浦公民館 (西海市離島住民センター2階) (9:30～15:30)
2/13 火	崎戸中央公民館 (9:00～11:30)
2/14 水	大島離島開発総合センター (9:00～16:00)
2/15 木	
2/16 金	
2/19 月	大島離島開発総合センター (9:00～11:30)
2/20 火	
2/21 水	
2/22 木	西彼教育文化センター (9:00～16:00)
2/25 日	休日申告相談 西彼教育文化センター (9:00～16:00)
2/26 月	西彼教育文化センター (9:00～16:00)
2/27 火	西彼教育文化センター (9:00～11:30)
2/28 水	
2/29 木	西海保健センター (9:00～16:00)
3/ 1 金	
3/ 4 月	
3/ 5 火	西海保健センター (9:00～11:30)
3/ 6 水	
3/ 7 木	西海保健センター (9:00～11:30)
3/ 8 金	大瀬戸コミュニティセンター (9:00～16:00)
3/11 月	
3/12 火	
3/13 水	
3/14 木	
3/15 金	

- 地区指定はありません。都合の良い会場をご利用ください
- この期間は、左記会場以外では申告相談を行っていません
- 各地区最終日は終了時間が異なりますのでご注意ください
- 次の方については、市役所職員での対応はできませんので、**税務署出張相談日か他機関をご利用ください**

- 所得が500万円以上と見込まれる方
- 青色申告の方
- 株式・土地等の譲渡がある方
- 給与所得・年金所得が主な所得で、赤字の営業・農業・漁業・その他の事業がある方
- 贈与税および消費税（インボイス登録者を含む）の申告をされる方
- 更正の請求をされる方
- 住宅借入金等特別控除を受けられる方

### 【お願い】

受付状況により、混雑する場合がありますので、時間に余裕を持ってお越しください。 ※昨年は、午前中が混雑しました

### ◆長崎税務署出張相談

日 程	開始～終了時間	会 場
2/29(木) ～3/1(金)	9:00～11:30 13:30～16:00	西海保健センター

**青色申告、株式・土地等の譲渡、事業所得（営業・農業・漁業・その他事業）で赤字の収支を含むもの・贈与税および消費税（インボイス登録者を含む）の申告、住宅借入金等特別控除を受けられる方など**

- 大変混雑することが予想されますので、時間に余裕を持ってお越しください
- 申告の内容によっては、相談の順番が前後する場合があります。また、混雑の状況によっては、早めに受付を終了する場合がありますので、予めご了承ください

### ◆税理士による出張相談

日 程	開始～終了時間	会 場
2/28(水)	9:00～11:30	西彼教育文化センター
2/29(木) ～3/6(水) ※土・日は除く	9:00～11:30 13:30～16:00	西海保健センター

この相談は税理士のボランティア活動として無料で行っていますので次のような方の相談には対応していません。

- 令和5年分の事業所得または不動産所得が300万円を超える方
- 給与収入800万円・年金収入600万円を超える方または高額な配当収入がある方
- 相続税・贈与税の申告や相談がある方
- 消費税の還付申告をされる方
- 消費税の基準期間の課税売上高が3,000万円を超える方
- 土地・建物等または株式等の譲渡所得がある方

### 【マイナンバー】

申告には、マイナンバーの記載と申告者本人の本人確認書類の提示または写しの添付が必要です。

02  
新年のごあいさつ

04  
特集  
「脱炭素社会」  
地域のみならず考え、行動する

08  
話題  
まちの

11  
ふくし  
ほけんと

17  
ニュース  
環境

18  
情報  
くらしの

22  
募集

26  
広場  
きょういこの

お知らせ

令和6年度 西海市入札参加資格  
審査申請書の提出について

☎ 総務課 ☎ 37-0026

令和6年度の入札参加資格審査申請書（指名願  
い）の提出要領をお知らせします。

【受付業種】

- ①建設工事（建設業法の工事）
- ②コンサルタント業
- ③業務委託
- ④物品関係（購入・借上・修繕・その他）

【有効期間】 1年間

4月1日から令和7年3月31日まで

【提出書類】

各受付業種の「提出書類確認表」に掲げる書類  
一式を、A4 ファイリング用個別フォルダー（色  
指定なし）に挟み込み申請業種ごとに1部を提出  
してください。

詳しくは、西海市ウェブサイトをご覧ください。

【提出方法】 郵送（締切日消印有効）

※総務課契約班へ持ち込みでも受け付けま  
すが、できる限り郵送してください

【受付期間】 1/5～2/22

【送付（提出）先】 〒857-2392

長崎県西海市大瀬戸町瀬戸樋浦郷 2222 番地  
西海市役所 総務部 総務課 契約班

【その他】

西海市では、市内業者・市外業者を問わず入札  
参加資格審査申請書を受け付けていますが、入札  
（見積）への参加は、市内業者および市内営業所等  
に常勤する従業員で西海市に住民登録のある者が  
10名以上の準市内業者を最優先するものとしてい  
ます（西海市建設工事入札制度要綱第5条第2項）。

【問い合わせ先】 総務課 契約班 ☎ 22-1313

ご案内

水道料金・下水道使用料の  
口座振替を推奨しています

☎ 上水道課 ☎ 37-0072  
☎ 下水道課 ☎ 37-0073

水道料金等の支払いは、便利で安心な口座振替  
をご活用ください。口座振替にすると、毎月、銀  
行窓口等に支払いへ行く手間が省けます。また、  
納付書の郵送等も不要となり、紙資源使用の削減  
や経費削減が図られますので、将来世代の負担軽  
減にもつながります。

詳しくは、西海市ウェブサイトをご  
覧ください。



お知らせ

20歳になったら国民年金

☎ 市民課 ☎ 37-0164

- 公的年金制度は、高齢になったとき、病気やケ  
ガで障害が残ったとき、家族の働き手が亡く  
なったときなどに働いている世代みんなで支え  
ようという考えで作られた仕組みです
- 20歳以上60歳未満の方は、国民年金に加入  
することが義務付けられています
- 20歳になった方には、日本年金機構から「国  
民年金加入のお知らせ」が届きます

■国民年金のメリット

老後を支える終身保障

老齢基礎年金が受け取れる一生涯の保障です。

万が一の障害や遺族も保障

老後だけではなく現役世代の保障も充実してい  
ます。

保険料は所得から控除

納めた保険料の全額が所得から控除され、所得  
税・住民税の節税につながります。

基礎年金の半分は国が負担

私たちが受け取る基礎年金（国民年金）の半分  
は、国が負担しています。

■国民年金保険料の納付方法

国民年金保険料は、支払い方法を「納付書」「口  
座振替」「クレジットカード」から選べます。

■学生納付特例制度

学生の方は、本人の所得が一定額以下の場合、  
世帯主の所得にかかわらず保険料の納付が猶予さ  
れる制度があります。

【対象になる方】

大学、大学院、短期大学、高等学校、高等専門  
学校、専修学校および各種学校（修業1年以上で  
ある課程）に在学する方

■納付猶予制度

学生でない50歳未満の方で本人および配偶者  
の所得が一定額以下の場合に保険料が猶予される  
制度です。

【問い合わせ先】

長崎南年金事務所 ☎ 095-825-8701

水道料金の基本料金の減免は  
1月請求分までとなります

☎ 上水道課 ☎ 37-0072

西海市では、物価高騰対策の一環として、水  
道料金の基本料金を9月請求分から減免してい  
ます。

減免は、1月請求分までとなっていますので、  
お知らせします。

広報さいかいでは、随時おたよりの感想やちょっとした聞いて欲しい小話などを寄せさせていただきます。詳しくは裏表紙をご覧ください。



## 農業における降雹被害への支援について

問 農林緑推進課 ☎ 37-0070

西海市では、令和5年10月27日に降った雹により農作物や農業用施設に被害を受けた農業者に対し、次のとおり支援事業を実施します。詳しくは農林緑推進課までお問い合わせください。

番号	支援事業名	支援内容	補助単価 (10a 当たり)
①	樹勢回復経費補助 (みかん等果樹)	降雹により被災した樹体の樹勢回復等の生産回復に向けた経費の支援として、 <b>殺菌剤、葉面散布剤の資材費等</b> の助成を行うもの。	5,000円 (被害率30%以上は 40,000円)
②	草勢回復経費補助 (露地野菜)	降雹により被災した野菜の草勢回復等の生産回復に向けた経費の支援として、 <b>殺菌剤、葉面散布剤の資材費等</b> の助成を行うもの。	5,000円 (被害率30%以上は 6,000円)
③	被災果実除去支援 (みかん等果樹)	降雹被害を受けた果実の除去や樹上選果に係る労務経費を支援するもの。	10,000円
④	代替作付け経費補助 (露地野菜)	降雹被害により収量が減少した露地野菜の圃場において、営農回復に向けた次期作への支援として、 <b>種苗費、農薬費、堆肥等の経費</b> の一部を助成するもの。	10,000円 (被害率30%以上は 20,000円)
⑤	農業用ハウス ビニール張替補助	降雹により被災した農業用ハウスの <b>ビニールの張替えに係る資材費</b> の一部を助成するもの。	資材費の20% (10a 当たり) (32,000円上限)
⑥	畜産用施設 屋根補修費補助	降雹により被災した畜舎、堆肥舎等畜産用施設の <b>波板の張替え等の補修に係る資材費</b> の一部を助成するもの。	資材費の40% (1㎡当たり600円上限)
⑦	農業用 廃プラスチック等 処理	降雹被害により、張替えが必要となった農業用ハウスのビニールや、畜舎・堆肥舎等の畜産用施設の波板、樹園地のタイベック等を収集し、市で処理するもの。 (1月25日収集予定)	

消費生活  
ミニ情報断っているのに  
しつこい勧誘電話  
法律違反です!!

## 【事例1】

毎日のように「何にでも効く」という健康食品の**勧誘電話**がかかってくる。

あまりに**しつこい**ので購入を**承諾**してしまった。届いたサプリを飲んでみたが効果もないし、金額も約11万円と**高額**だ。年金生活で支払いも厳しく、**解約**したい。(80歳代)

## 【事例2】

お得な電気料金のプランがあると**電話**がかかってくる。現在の契約業者や家族構成を聞かれるが、それには答えず「**必要ない**」と言っているのに、**何度も電話**がある。電話が**来ないように**してほしい。(80歳代)



●はっきり断っているのに、事業者が再度勧誘の電話をすることは、特定商取引法で禁止されています。しつこい事業者には、法律違反であることを伝え、きっぱり断りましょう。

●断る際は、事業者名、連絡先等を聞いた上で「いいません」「興味ありません」「取引するつもりはありません」などと、はっきりした言葉で意思を伝えましょう。

●迷惑電話対策機能が付いた電話や留守電機能を活用して、知らない人からの電話にはすぐに出ないことも、しつこい勧誘電話対策として有効です。

●困ったときは、お住まいの自治体の消費生活センター等にご相談ください  
消費者ホットライン 188 (いやや)  
西海市消費生活センター ☎ 37-0145



法律違反だよ!

募集

## 令和6年度西海市奨学生を募集します

☎ 教育総務課 ☎ 37-0077

### 【資格】

次の要件をすべて満たす方

- 西海市に住民登録がある方が扶養する方
- 学校教育法その他の法令で定める学校、大学校または養成所等（末尾の校種区分参照）に在学する方または入学予定の方
- 学業成績またはスポーツもしくは文化活動で良質な方
- 学資の支弁が困難であると認められる方
- 確実な連帯保証人（申請時60歳未満）を付することができる方
- 他の公私団体等から奨学金の貸与を受けていない方

**【募集期間】** 1/9～3/8

奨学金の貸付額

単位：円

区分	高等学校等		大学等		農業 大学校	その他※	入学 一時金
	国公立	私立	国公立	私立			
自宅	20,000	25,000	30,000	35,000	20,000	35,000	300,000
自宅外	25,000	30,000	35,000	40,000	25,000	40,000	以内

※「その他」については、保健師、助産師、看護師、理学療法士、作業療法士、社会福祉士、介護福祉士、栄養士、歯科衛生士を養成する学校等が対象となります。

**【貸与期間】** 正規の最短修学期間

**【申請に必要な書類】**

西海市ウェブサイトをご覧ください



**【返還期間】**

貸付終了日の翌月から6か月を経過する月を開始月とし、10年以内に返還すること。

**【返還の免除】**

次の要件に該当する者は、返還の免除が受けられません（最大で55%返還免除）。

- 最終学校を卒業後、奨学金の返還が完了するまでの間に5年以上継続して西海市に住民登録を行っていること
- 遅滞なく奨学金を返還していること

## 自然体験活動指導者講習会参加者募集

☎ ふるさと資源推進課 ☎ 37-0064

西海市では体験型観光の推進を図り、多様な体験プログラム提供の環境整備に取り組んでいます。その一環として、インストラクター養成講習会を実施します。「安全・安心」な体験提供の知識が学べ、資格も取得可能です。資格取得後は修学旅行等でインストラクターとして活動していただけます。

**【開催日】** 2/15(木)～2/18(日) 3泊4日

**【開催場所】** 大島若人の森研修棟(大島町2665-1)

**【募集人員】** 15名(先着順)

**【対象者】** 18歳以上で体験活動に興味がある西海市内在住の方または西海市内で活動のできる方。

**【参加費】** 無料。ただし、期間中の食事代は別途各自でご負担いただきます(目安:10,000円程度)。

**【申込方法】** ふるさと資源推進課に電話でお申込みください。

**【申込期限】** 2/2(金) 17時

**【取得できる資格】**

自然体験活動指導者／L.S.F.A(救急蘇生法)

**【準備品】**

筆記用具、動きやすい服装(スカート不可)、飲み物、宿泊セット ※詳細は別途連絡します

**【主催】** 西海市体験観光推進協議会

## 岡田甲子男記念奨学財団

### 令和6年度奨学生募集

～26年の歴史と1,760名の利用実績～

☎ 教育総務課 ☎ 37-0077

**【対象者】**

令和6年4月に大学・短大等に在学中か、進学する方で、奨学生としてふさわしい人物であるとともに、保護者が県内に住居を有する方

**【募集期間】**

2/21(水)～4/22(月)必着

**【奨学金の種別】**

**貸与金額(無利子・他と併用可)**

大学生・短大生・専修生 月額 5万円

高専生 月額 3～5万円

**給付奨学金(返還不要)**

当財団奨学生で、引き続き大学院への進学者  
月額 7万円

**【貸与奨学金の返還】**

卒業後、10年(一部の者は5年)で返還

**【返還免除制度】**

一定条件のもと、長崎県内に居住・就労し、引き続き場合返還未済額的全額を免除

**【問い合わせ先】**

公益財団法人 岡田甲子男記念奨学財団

☎ 0956-24-0011

広報さいかいでは、随時おたよりの感想やちょっとした聞いて欲しい小話などをお寄せください。送ってくださった方の中から抽選で5名様に西海市の特産品をプレゼント！詳しくは裏表紙をご覧ください。



新規募集住宅

所在地	団地名	種別	戸数	棟	号	間取り	面積㎡	家賃	所得により家賃変動	単身入居可
<b>【西彼地区】</b>										
西彼町大串郷 1575-3	大串単独住宅	単独	1	A	1	3K	61.60	25,000円		○
西彼地区 その他募集住宅	公営 7戸 (大串第2団地・大串第3団地・白似田団地) 単独 2戸 (大串単独住宅・上岳第2単独住宅)									
<b>【西海地区】</b>										
西海町太田和郷 1017-4	太田和団地	公営	1	-	304	3LDK	61.10	17,700円~26,400円	○	
西海町太田原郷 446-1	日守団地	公営	1	-	101	3LDK	64.70	17,300円~25,700円	○	
西海町太田原郷 446-1	日守団地	公営	1	-	304	3LDK	61.10	16,300円~24,300円	○	
西海地区 その他募集住宅	公営 18戸 (太田和団地・水浦団地・日守団地・中浦団地・横瀬団地・七釜団地・面高団地・丹納団地)									
<b>【大島地区】</b>										
大島町 2557-1	徳万団地	公営	1	B	202	3LDK	72.40	20,900円~31,100円	○	
大島町 857-1	内浦団地	公営	1	A	101	3LDK	74.60	20,300円~30,200円	○	
大島地区 その他募集住宅	公 営 46戸 (徳万団地・浜町団地・大島新田団地・塩田団地・塔の尾団地・中戸団地・黒瀬団地・太田尾団地・内浦団地) 改良 12戸 (浜町団地) 単独 13戸 (内浦第2単独住宅) 特公賃 2戸 (真砂団地) 公社 7戸 (浜町団地)									
<b>【崎戸地区】</b>										
崎戸地区 募集住宅	公営 38戸 (浅間団地・奥浦団地・内鍛田団地・浄心団地・平島団地・江島団地) 単独 4戸 (浅間単独住宅・栗坂単独住宅) 特公賃 4戸 (浅間団地)									
<b>【大瀬戸地区】</b>										
大瀬戸町多以良内郷 423-1	多以良団地	公営	2	B	105・202	3LDK	70.90	19,100円~28,500円	○	
大瀬戸地区 その他募集住宅	公営 16戸 (緑ヶ丘団地・多以良団地・西浜団地・松島釜浦団地) 単独 6戸 (雪浦定住促進住宅・雪浦下郷単独住宅) 特公賃 1戸 (西浜団地)									

【募集受付期間】 1/4 ~ 1/15

【入居資格】

- ・現に住宅に困窮していることが明らかであること  
(※申込者本人、および同居予定者が家屋を所有している場合は原則として入居できません)
- ・市税等を滞納していない者であること
- ・暴力団員でないこと
- ・同居親族を有すること  
(ただし、申し込み時に60歳以上の方などは単身での入居が可能な場合もありますのでご相談ください)
- ・世帯収入認定額(月額)が下記の範囲であること ※単独住宅は収入制限はありません

公営 158,000円以下	改良 114,000円以下	特公賃 158,000円以上	公社 家賃の3倍以上
---------------	---------------	----------------	------------

【敷金】

家賃の3か月分

【申込方法】

入居申込書に必要な事項を記入のうえ、必要な書類を添付し、下記申し込み先に提出してください。

【入居者の決定方法】

同一住宅に複数の申込みがあった場合、原則として選考により決定します。

【入居時期】

入居決定日から約2か月後の入居となり、すぐに入居することはできません。

【注意事項】

- ・犬や猫その他の動物の飼育および近隣住人に迷惑を及ぼすような行為は固く禁止しています
- ・募集する住宅は、都合により変更することがあります
- ・駐車場は1世帯に1区画整備されていますが、整備されていない住宅もありますのでご注意ください

【連帯保証人】

- (1)公営住宅・改良住宅・単独住宅・特公賃住宅  
入居の際には、次の要件をすべて満たす方を連帯保証人として選任いただくか、または家賃債務保証業者を利用していただく必要があります。  
・県内在住者2人とし、うち1人は市内在住とする ・市税等に未納がないこと  
・65歳未満であること ・年間所得が1,896,000円(158,000円×12月)以上であること
- (2)公社住宅  
・給与収入や年金収入等何らかの収入があるもので、親族1名

※公営住宅の申し込みについては、マイナンバーの利用により所得証明書および住民票謄本(市内在住者に限る)の添付が省略できます。ただし、転職等により勤務先が変更になっている場合などは、勤務先からの証明書等を提出していただく場合があります  
※移住や市内の新婚世帯などについては、家賃減額制度(単独住宅に限る)がありますので該当要件など詳しくは、住宅建築課までお問い合わせください



公営住宅  
入居者募集ページ

【申し込み先】

住宅建築課公営住宅班または各総合支所市民課総合窓口班へお申し込みください。

建設部 住宅建築課 公営住宅班 ☎ 37-0021  
西海総合支所 西海市民課 総合窓口班 ☎ 37-0134  
崎戸総合支所 崎戸市民課 総合窓口班 ☎ 37-0154

西彼総合支所 西彼市民課 総合窓口班 ☎ 37-0124  
大島総合支所 大島市民課 総合窓口班 ☎ 37-0144  
市民環境部 市民課 戸籍窓口班 ☎ 37-0164

02 新年のごあいさつ

04 特集 「脱炭素社会」 地域のみんで考え、行動する

08 話 まちの話題

11 ふくし ほけん

17 ニュース 環境

18 情報 暮らし

22 募集

26 広場 きょうこのひろば

②社会福祉士、保健師、保育士、教育職員免許法に規定する普通免許状を有する方

■介護支援専門員

☎ 包括支援課 ☎ 37-0245

- 【募集人数】 1名
- 【勤務場所】 地域包括支援センター
- 【勤務内容】 要支援1・2の方の介護予防支援業務および介護支援専門員の補助業務
- 【勤務時間】 8:30～17:00  
月曜日から金曜日までの間で週30時間
- 【報酬】 月額153,677円～164,438円(予定)
- 【応募資格】 介護支援専門員の資格を有し、自動車運転免許を有する方(AT限定可)
- 【応募期限】 随時募集(採用者が決定次第、募集を終了します)
- 【応募要領】 履歴書に資格の写しを添付してください
- 【福利厚生】 地方公務員共済組合

■観光施設維持管理作業員

☎ ふるさと資源推進課 ☎ 37-0064

- 【募集人数】 2名
- 【勤務場所】 市内全域(離島含む)
- 【勤務内容】 西海市ふるさと資源推進課で管理する観光施設維持管理業務
- 【勤務時間】 8:30～17:00  
週30時間(週4日程度)
- 【報酬】 月額113,883円～148,800円
- 【応募資格】 普通自動車運転可能な方
- 【応募要領】 履歴書に運転可能な建設機械等すべて記入してください

■一般事務員

☎ 西彼総合支所 ☎ 37-0124  
☎ 西海総合支所 ☎ 37-0134

大島総合支所 ☎ 37-0144  
崎戸総合支所 ☎ 37-0154

- 【募集人数】 各総合支所1名
- 【勤務場所】 各総合支所
- 【勤務内容】 窓口業務および総合支所業務全般の補助業務
- 【勤務時間】 8:30～17:00  
月曜日から金曜日までの間で週30時間
- 【報酬】 月額125,496円～136,335円
- 【応募資格】 通勤可能な方

■庁舎管理員

☎ 西彼総合支所 ☎ 37-0124  
☎ 西海総合支所 ☎ 37-0134  
☎ 大島総合支所 ☎ 37-0144  
☎ 崎戸総合支所 ☎ 37-0154

- 【募集人数】 各総合支所2名
- 【勤務場所】 各総合支所
- 【勤務内容】 庁舎の適正管理および緊急時の対応等
- 【勤務時間】 シフトによる交代制  
日直(8:30～17:15)  
宿直(17:15～8:30)
- 【報酬】 月額161,032円～171,174円
- 【応募資格】 通勤可能な方

■道路維持作業員

☎ 建設課 ☎ 37-0020

- 【募集人数】 8名程度
- 【勤務場所】 市内全域(離島含む)
- 【勤務内容】 市建設課が管理する市道等施設維持管理および市道パトロール業務
- 【勤務時間】 8:30～17:00  
週30時間(週4日程度)
- 【報酬】 月額113,883円～148,800円
- 【応募資格】 普通自動車運転免許を有する方
- 【応募要領】 運転可能な建設機械等についてはすべて記入してください。  
(例:バックホウ、高所作業車)

広報さいかいでは、随時おたよりを募集しています。広報さいかいの感想やちょっとした聞いて欲しい小話などをお寄せください。送ってくださった方の中から抽選で5名様に西海市の特産品をプレゼント！詳しくは裏表紙をご覧ください。

広告



元大関小錦がやってくる!ハワイアンライブ!  
2024年2月10日(土)  
開場 14:30~/開演 15:00/終演 17:00(予定)  
オリーブベイホテル1F [牡丹]  
【前売券】¥5,500 【当日券】¥6,000【全自由席】  
チケットお持ちの方 ランチ 20%off、アラカルト 10%off

Olive Bay Hotel オリーブベイホテル



長崎県西海市大島町1577-8  
ご予約・お問合せ 0959-34-5511



## 令和6年度 会計年度任用職員募集

02

新年の  
ごあいさつ

04

特集

「脱炭素社会」  
地域みんなで考え、行動する

08

話  
題  
ま  
ち  
の

11

ふ  
く  
し  
ほ  
け  
ん  
と

17

ニ  
ュ  
ー  
ス  
環  
境

18

情  
報  
く  
ら  
し  
の

22

募  
集

26

広  
場  
き  
よ  
つ  
く  
の

### ●共通事項●

#### 【採用期間】

4月1日～令和7年3月31日

#### 【応募期限】

2月9日(金) 17時必着  
(郵送の場合は応募締切日必着)

#### 【応募要領】

履歴書(写真付)を応募する職種の所管部署にお持ちいただくか郵送してください。  
※封筒に応募する職種を朱書きしてください

#### 【採用決定】

書類審査後、面接試験を実施して決定します。面接日時等については、後日申込者に連絡します。

#### 【費用弁償】

市の規定によります。

#### 【福利厚生】

健康保険、厚生年金保険、雇用保険、年次有給休暇、特別休暇(一部無給)

### ■地域対策支援員

☎ 財務課 ☎ 37-0022

#### 【募集人数】

10名

#### 【勤務場所】

本庁・各総合支所へ各2名配置

#### 【勤務内容】

道路や市有地の草刈・雑木の伐採、動物の死骸処理、その他簡単な大工作業など

#### 【勤務時間】

8:30～17:00

#### 【報酬】

月額113,883円～148,800円

#### 【応募資格】

普通自動車免許を有する方

### ■予約センターオペレーター

☎ 政策企画課 ☎ 37-0063

#### 【募集人数】

①1名 ②2名

#### 【勤務場所】

政策企画課内(予約センター)

#### 【勤務内容】

さいかいスマイルワゴンの予約受付業務および関連事務

#### 【勤務時間】

交替制 8:00～16:30

月曜から金曜まで1日7時間30分、週30時間(週4日勤務)

※10月1日以降、勤務時間等に変更が生じる場合があります

#### 【採用期間】

①4月1日～9月30日  
②4月1日～令和7年3月31日

#### 【報酬】

月額125,496円～136,335円

#### 【応募資格】

普通自動車免許を有し、基本的なパソコンの操作が可能な方

### ■廃棄物処理員

☎ 環境政策課 ☎ 37-0065

#### 【募集人数】

1名(予定)

#### 【勤務場所】

西海市リサイクルセンター

#### 【勤務内容】

一般廃棄物処理、運搬、管理に関する業務

#### 【勤務時間】

月曜から土曜までの5日間  
1日6時間 週30時間  
処理状況により勤務日・時間の変更あり

#### 【報酬】

月額154,993円～171,406円(予定)

#### 【応募資格】

運転免許証(中型限定 8t以上)、フォークリフト運転技能講習終了証(労働安全衛生法による技能講習終了証)

### ■子ども家庭支援員

☎ こども家庭課 ☎ 37-0029

#### 【募集人数】

1名

#### 【勤務場所】

こども家庭課

#### 【勤務内容】

子どもや妊産婦等に関し、実情の把握・相談対応・関係機関との調整・訪問・その他事務等

#### 【勤務時間】

月曜から金曜まで週30時間勤務

#### 【採用期間】

4月1日から令和7年3月31日まで

#### 【報酬】

月額161,032円～171,174円

#### 【応募資格】

①普通自動車免許をお持ちの方



## 介護職員募集!!

今なら!!  
就職支度金あり  
フルタイム10万円  
パート5万円

正社員 月給19万円以上(各種手当含む)  
(6ヶ月後、業務手当18,000円追加)

パート 時給975円～  
未経験者歓迎・学歴不問・社保完備etc

資格取得を応援します



施設内見学、職場体験随時募集中

☎ 0959-22-0123

# 海風荘



社会福祉法人寿泉会 特別養護老人ホーム海風荘 大瀬戸町瀬戸板浦郷1123-14 <http://kaifuso.com>

広  
告





# 歩いて学ぶ西海橋と伊ノ浦瀬戸



長崎県で初めて国民文化祭が開催される令和7年は「西海橋架橋70周年」を迎えます。西海橋の構造の美しさや伊ノ浦瀬戸の見どころを歩いて学ぶ講座を開催します。ぜひご参加ください。

**参加無料!!**

## 《歩いて学ぶ西海橋と伊ノ浦瀬戸》

- 【内容】 西海橋と周辺の史跡など（大串盛多氏の胸像、伊ノ浦台場跡、新西海橋遊歩道）を歩きます
- 【日時】 2月13日(火) 15時～17時
- 【会場】 西海橋公園（西海橋西口バス停に隣接する駐車場）集合
- 【講師】 西海市教育委員会 社会教育課職員
- 【申込】 社会教育課に電話でお申込みください  
☎ 37-0079

02 新年のごあいさつ

04 特集 「脱炭素社会」 地域みんなで考え、行動する

08 話題 まちの話題

11 ふくし ほけんと

17 ニュース 環境

18 情報 暮らしの

22 募集

26 広場 きょうこの

## 西海市の人口の動き

令和5年 11月30日現在		計	前月比
人口	日本人	24,865	-53
	外国人	613	36
男	日本人	12,197	-19
	外国人	498	39
女	日本人	12,668	-34
	外国人	115	-3
世帯数	日本人	11,792	-23
	混合 外国人	40 558	0 38

11月中		
	日本人	外国人
転入	37	51
転出	54	15
出生	9	0
死亡	37	0

## 編集後記

今年の目標です。

ありがたいの気持ち忘れず、いろいろなフットワークでカメラ持ちしようがくせいからてをつなぎ、おとしよりまで友だちにめざせLINE登録1万人であいに感謝とに感謝、うしろ向きではなく前向きにご利用はルールを守って生成AIざあーっと雨が降りてもいつか晴れる日が来るさ、まずはいつでも、すまいるを！

(ふじぎ)

## さいがいアラカルト

西海市公式 SNS

### ウェブサイト



暮らしに役立つ情報や最新のお知らせ等を常時更新しています。

### YouTube



キラキラの海、豊かな緑、豊富なグルメなど、西海の魅力を配信しています。

NEW

暮らしのカレンダーの情報をウェブサイトでも閲覧できます

西海市ウェブサイトのトップページ特集コンテンツ欄にカレンダー機能を追加しました。



各種相談や講習会、イベントなどの情報を随時更新していますので、ぜひご活用ください。

## ～さいがいめぐり～ 朝ごはんさんぽ 1月の開催は中止します

奇数月に開催している「朝ごはんさんぽ」は、1月は寒さが予想されるため、中止します。

次回は、3月にお花見コースの散歩を予定しています。皆さま3月にお会いしましょう。

ふるさと資源推進課 ☎ 37-0064



**おたよりに書いて  
特産品をもらおう!**

広報さいかいの感想やちょっと聞いて欲しい小話など、おたより大募集! 送ってくださった方の中から抽選で5名様に西海市の特産品をプレゼントします!

**【応募方法】**

①住所 ②氏名 ③年齢 ④電話番号 ⑤今月号で興味を持ったコーナーまたは記事 ⑥感想などを必ず書いて、ハガキか西海市公式LINE等から応募してください。当選者の発表は発送をもってかえさせていただきます。

※個人情報商品の発送のみに使用します

**ハガキの宛先** 〒 857-2392  
西海市大瀬戸町瀬戸樫浦郷 2222  
西海市役所 政策企画課あて

**ハガキの締切** 1/31 (水) 消印有効  
**LINE 等の締切** 1/31 (水) 23:59

**今月の特産品  
平干し干しいも  
もっちりいも**

熟成したべにはるかさを丁寧に皮むきし、半生になるよう乾燥させています。無添加で自然な甘さとお楽しみください。



**問い合わせ先**  
**株式会社大地のいのち**  
西海市崎戸町瀬戸郷 1415-1  
☎ 0959-35-3315  
URL <https://umaka777.net/>



市民目線でレポートする“さいかいびと”

**市民の活躍** Activities of the citizens

市民から市民へつなぐ、リレー形式のほっこりインタビュー



Vol.

09

崎戸町で  
本場の味を楽しめる  
ベトナム料理  
“クエ ニャー”

マイ フオン さん

2016年日本語を学ぶためにベトナムから東京へ移り住む。2022年ご主人の故郷である西海市へ移住。今年の5月に西海市崎戸町にベトナム料理店「クエ ニャー」をオープン。



**クエニャーを始めたきっかけは?**

東京に住んでいた時にベトナム料理のお店の食事で、故郷の味とは違うなと感じました。日本でも本場の味を再現し、たくさんの人に食べてもらいたいと思ったのがきっかけです。クエニャーはベトナム語で「ふるさと」を意味します。

**お店の押しメニューは?**

ぜんざいと春巻きは日本との違いを楽しんで欲しいです。

ベトナムのぜんざいは、ココナッツミルク風味でさっぱりしていてほんのり甘く、ともろこしやグラスゼリーという黒い透明なゼリーなどが入っています。春巻きは具沢山でサクサクしています。甘酸っぱいタレで食べるのですがベトナム定番のおいしい料理です。

**ベトナムと日本の食事の取り方の違いは?**

ベトナムではほとんど外食で済ませます。屋台は朝5時頃から開いているのが普

**今後どんなお店にしたい?**

初めて食べた方でも、ベトナム料理を好きになってくれるようなお店を目指したいです。また、店内ではベトナムの食材の販売もしています。ニーズはあるので物販専門店を作りたいと思っています。



通です。仕事の話をする時、日本では喫茶店に行くことが多いかと思いますが、ベトナムでは、屋台のコー

**【店舗】**

崎戸町瀬戸郷1646-4  
☎ 080-6856-8668  
営業時間/11時30分~17時 ※夜は予約制  
定休日/月曜日





2024

1

January



# くらしのカレンダー

月	火	水	木	金	土	日
<b>8</b> ●在宅当番医 金森医院(西海) ☎32-0006 ●消防出初式 西彼総合体育館 10時～	<b>9</b>	<b>10</b>	<b>11</b> ●年金相談 (要予約→長崎北年金事務所 095-861-1354) 大島総合支所 11時～15時	<b>12</b>	<b>13</b>	<b>14</b> ●在宅当番医 雪浦ひうらクリニック (大瀬戸) ☎22-9508
<b>15</b>	<b>16</b> ●西彼地区人権・ 行政相談 西彼保健福祉センター 10時～15時	<b>17</b>	<b>18</b>	<b>19</b>	<b>20</b> ●オレンジカフェ さいかい(予約必須) みかんだームさいかい 13時～15時	<b>21</b> ●在宅当番医 田中医院こむかえ クリニック(西彼) ☎23-0080 松島診療所(大瀬戸) ☎37-0130
<b>22</b>	<b>23</b> <span style="color:blue">+</span> ●ファイナンシャル プランナー納税相談 債権管理課 13時～18時	<b>24</b>	<b>25</b> <span style="color:blue">+</span>	<b>26</b> <span style="color:blue">+</span>	<b>27</b>	<b>28</b> ●在宅当番医 雪浦ひうらクリニック (大瀬戸) ☎22-9508
<b>29</b>	<b>30</b> <span style="color:blue">+</span>	<b>31</b> <span style="color:blue">+</span> ●集合税8期 納期限	<b>1</b>	<b>2</b>	<b>3</b>	<b>4</b>

※大瀬戸コミセン：大瀬戸コミュニティセンター ※大島離島センター：大島離島開発総合センター  
 ※当番医は、急きょ変更になることがありますので、出かける前に電話等でご確認ください。

## + 健康相談 (1月・2月)

日付	曜日	場所	時間
1/26・2/16	金	西彼保健福祉センター	9:30～11:00
1/31・2/28	水	西海保健センター	
1/25・2/29	木	大島保健センター	
1/23・2/20	火	崎戸中央公民館	
1/30・2/27	火	大瀬戸保健センター	

※身体や心の健康に関することなどご相談ください。保健師・管理栄養士などによる個別相談を行います。

## 在宅当番医

土曜日・日曜日・祝日などの休日に受診できる医療機関です。カレンダーでご確認ください。

※専門外に対しては診療できない場合があります  
 ※当番医は変更になることがあります  
 ※ご利用の際は、当番医に電話で確認してください

## マイナンバーカードは受け取られましたか

市民課 ☎37-0164

マイナンバーカードを申請された方で、交付の準備が整った方には順次、マイナンバーカードの交付通知書を送付しています。

通知が届きましたら、受取を希望される場所へ予約してください。

交付通知書に記載している受取期限を過ぎても、マイナンバーカードは市役所で保管していますが、なるべくお早めにお受け取りください。

通知書を失くされている方は再発行しますので、ご連絡ください。

※予約は、受取希望日の3日前(閉庁日を除く)までにお願ひします

【休日交付窓口、予約先】 市民課 ☎37-0164

【休日交付窓口の開設日時】 1/28日(日) 9:00～17:00

※1月24日(水)までに予約がない場合は、開設しませんのでご了承ください

忘れずに  
取りに来てね!





2024

2

February



# くらしのカレンダー

月	火	水	木	金	土	日
29	30	31	1	2	3	4 ●在宅当番医 田中クリニック(西彼) ☎27-0035
5	6	7 ●大瀬戸地区行政相談 大瀬戸コミセン 10時~15時	8 ●年金相談 (要予約→長崎北年金事務所 095-861-1354) 西海総合支所 11時~15時	9	10 ●オレンジカフェ さいかい(予約必須) みかんどームさいかい 13時~15時	11 ●在宅当番医 浦口医院(大瀬戸) ☎22-0015
12 ●在宅当番医 せいひ中央クリニック (西彼町) ☎28-1190	13	14	15	16 ●崎戸地区人権・行政相談 崎戸中央公民館 10時~15時	17	18 ●在宅当番医 山崎医院(崎戸) ☎35-3337 松島診療所(大瀬戸) ☎37-0130
19	20	21	22	23 ●在宅当番医 八木原わたなベクリ ニック(西彼) ☎28-1905	24	25 ●在宅当番医 大島ながたクリニック (大島) ☎23-0777
26	27	28	29 ●集合税9期 納期限	1	2	3

## 在宅当番医

※専門外に対しては診療できない場合があります。  
※当番医は変更になることがあります。  
※ご利用の際は、当番医に電話で確認してください。

※大瀬戸コミセン：大瀬戸コミュニティセンター  
※大島離島センター：大島離島開発総合センター