

02

今
月
の
特
集

広報

2025
(令和7年)

11

No.247

西海市



06

話
題
ま
ち
の

13

ふ
く
し
ほ
け
ん
と

17

ニ
ュ
ー
ス
環
境

18

情
報
く
ら
し
の

26

募
集

31

広
場
き
よ
う
い
く
の

図書館の魅力。

特集
本を読む・借りるだけじゃない



〈今月の表紙〉
さまざまなサービスを提供している
西海市の図書館

西海市の情報を発信中！

西海市公式
ウェブサイト西海市公式
LINE西海市公式
Instagram西海市公式
YouTubeさいかい
電子図書館

借りたい本がすぐに見つかる
「市内図書検索システム」
 借りたい本が決まっている方は市内
 図書検索システムを活用すると便利で



とりよせくん



市公立図書館・図書室利用
 者カード発行申請

インターネットで、ミライオン図書館
 (県立長崎図書館) の書籍を取り寄せ
 られるサービスです。利用は無料です
 が、西海市公立図書館・図書室利用者
 カードが必要です。お持ちでない方は
 最寄りの市内図書館で登録をお願いします。

書籍取り寄せサービス
「とりよせくん」



本を読む・借りるだけじゃない
図書館の魅力。
 西海市には5つの図書館があることをご存知でしょうか？
 ここでは、本を借りるだけではなく、司書が工夫した展示や
 イベントも楽しめます。今回は、それぞれの図書館で働く司
 書にお話を伺い、その仕事のやりがいや図書館の楽しみ方、
 便利なサービスをご紹介します。



す。市内のどの図書館で借りられるか、貸出状況も瞬時に確認できます。システムは、市内5か所の図書館でご利用いただけます。

※二次元コードからも検索できます



市内図書検索システム

西海市ブックスタート事業って？



市内に住む乳幼児とその保護者へ絵本2冊を無料で配布しています。

本事業は、言葉の意味がまだ分からない、文字が読めない時期から本に親しみ、親子で絵本を楽しむきっかけを提供するための事業です。絵本を通して、言葉や感性が育まれ、子どもの健やかな成長につながります。また、保護者にとっても読み聞かせを通じて、お子さんとのふれあいや読み聞かせの楽しさを感じることが出来ます。

さいかい電子図書館の魅力

「さいかい電子図書館」は、インターネットに接続した端末から24時間いつでも電子書籍を借りて読むことができるサービスです。約1万2千冊の中から2冊まで2週間貸出可能で、期限が過ぎれば自動で返却。小説や図鑑、歴史、芸術など幅広いジャンルが揃い、書籍の約半数は読み上げ機能にも対応しています。

利用の仕方

●西海市公立図書館・図書室利用者カードをお持ちの方は誰でもご利用いただけます

●利用にはIDとパスワードが必要です

ID…利用者カードの9桁の番号

パスワード…生年月日8桁

例 2022年1月1日生

↓20220101

※パスワードは任意で変更できます

きます

●ご利用は2冊まで、貸出期間は2週間です

●閲覧は無料ですが、ご利用時の通信料は利用者負担となります



この番号がIDです

さいかい電子図書館3つのメリット

01



いつでもどこでも読める！

家でも外出先でも、24時間利用可能！貸出・返却もかんたんです。

02



マルチデバイス対応！

パソコンやタブレット、スマートフォンからアクセスできます。

03



見やすい！音声コンテンツも！

電子書籍ならではの便利機能が充実！文字サイズ変更や音声で楽しむ本も！



さいかい電子図書館

検索



西彼図書館

子どもの頃から本が好きだったこともあり、進学の際に資格を取得して現在の仕事に就きました。図書館司書の主な仕事は、本の貸し出しだけでなく、利用者への対応、資料の整理、本の選書や発注、さらに季節ごとのイベント企画や小学校への移動図書館の運営など多岐にわたります。皆さんが想像される以上に幅広く、大変な業務です。それでも、利用者の方からの感謝の言葉や、図書館を好きになって何度も訪れる子どもたちの姿に触れると、大きなやりがいを感じます。

今後も、もっと多くの方に気軽に利用していただけるよう努めていきたいと思います。なお、西海市のホームページでは利用者カードの申請方法や電子図書館の案内などを掲載していますので、ぜひ一度ご覧ください。



司書：内海 ともこ 知子さん



〒 851-3305
西彼町喰場郷 736-4
☎ 37-0228

大島図書館

図書館の仕事は「本と人とをつなぐ仕事」といわれます。私たちが展示コーナーで選んだ本を手にとっていただいたり、おすすめした本を読んで感想を伝えてもらえたときに「本と利用者を結びつけられた」と大きなやりがいを感じます。読みたい本が見つからない場合でも、全国から探して取り寄せることができますので、ぜひ気軽に声をかけてください。

今年はイベントにも力を入れており、児童向けの「しおり釣り」が大人気でした。本を借りると魚に見立てたしおりを釣って楽しめる企画で、何度も挑戦してくれる子もいて、とても嬉しかったです。今後もこのような催しを通じて、さらに多くの方に図書館を利用していきたいと思っています。



司書：馬場 ちはる 千晴さん



〒 857-2427
大島町 1922-2
☎ 37-0247

あなたのまちの図書館 知ってますか？



図書館には、絵本をはじめとする子ども向けの本から小説や専門書といった様々な分野の本があり「地域の知の拠点」とも言われています。現在では気になった調べ物はスマートフォンで簡単に調べることができますが、図書館に行けば知りたいものの本からさまざまな本に出会い、新たな知識へと繋がっていく場所だと思います。また、各図書館の職員で利用者の方に図書館を楽しんでもらえるようなイベントを企画していますので、市内の図書館に足を運んでみてください。



社会教育課 土本主事

35 崎戸中央公民館図書室 (崎戸総合支所内)

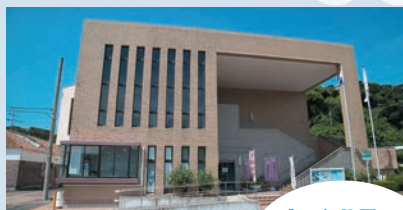

〒 857-2303
崎戸町崎浦郷 1645-1
☎ 37-0158

支所職員が
貸出などの対応
をしています

リ
B
サ
O
イ
ク
ル
フ
エ
ア



市内の図書館で役目を終えた絵本や一般書を1人10冊までお持ち帰りいただけるブックリサイクルのほか絵本の読み語りやパネルシアターなど、子供たちが楽しめるイベントを予定しています。どうぞお誘いあわせのうえ、ご来場ください。

- 【日 時】 令和7年11月16日(日)
10:00～16:00
- 【場 所】 大島武道館(大島図書館横)
西海市大島町1922番地2
- 【内 容】 ブックリサイクル、おはなし会(紙芝居、大型絵本など)、ブックコート体験など
- 【ご注意】 当日はイベント対応のため、市公立図書館は休館しますが、隣接の大島図書館のみ開館していますので利用できます。



かのかゆりについて

西海市公立図書館では、毎月「かのかゆり」という図書館便りを発行しています。市のシンボルの一つである「カノコユリ」という花から名付けています。毎月のおはなし会・おたのしみ会などのイベント情報や新刊案内を中心に掲載していますので、二次元コードからぜひご覧ください。



33 大瀬戸歴史民俗資料館図書室

大瀬戸歴史民俗資料館図書室では「読書バリアフリー」に力を入れています。目が見えにくい方にも本を手にとっていただけるよう棚を工夫し、子ども向けや大きな文字の本などをジャンルごとにまとめ、感覚的に探しやすい配置にしています。さらに、楽しく利用していただけるよう、魚やクラゲの装飾を施し「訪れると何か楽しいことがある」と思っていただけよう工夫しています。

お探しの本が見つからない場合でも、電話やメールはもちろん、県立図書館の「とりよせくん」というシステムを利用してネットからでも取り寄せることができますので、ぜひご活用ください。今後もイベントを充実させ、より多くの方に親しんでいただける図書室を目指します。



なかの さとみ
司書：中野 聖美さん



〒 857-2303
大瀬戸町瀬戸西濱郷 61-1
☎ 37-0268

34 西海歴史民俗資料館図書室

西海歴史民俗資料館図書室では、一人でも多くの方に足を運んでいただけるよう、さまざまなイベントを開催しています。「小学校への移動図書館でのスタンプラリー」や定番の「おはなし会」に加え、年末年始には「本の福袋」、夏休みには「西海縁日」といったオリジナル企画を実施し、子どもから大人まで幅広い利用者に楽しんでもいただきました。「西海縁日」では何度も訪れる子どもが多く、景品作りが追いつかないほどの盛況ぶり。「本の福袋」では「普段選ばない本を読むきっかけになった」と好評でした。

今後も既存の催しを充実させるとともに、季節ごとの新しい企画を取り入れ、西海図書室が「楽しい場所」と思っていただけよう努めていきます。読書の魅力を伝えながら、より多くの方のご利用をお待ちしています。



しぶ え あけ み
司書：澁江 明美さん



〒 851-3506
西海町黒口郷 488-1
☎ 37-0234

令和6年度 決算報告

令和6年度の一般会計、特別会計および
企業会計の決算をお知らせします。

問 財務課 ☎ 37-0022

一般会計の決算状況

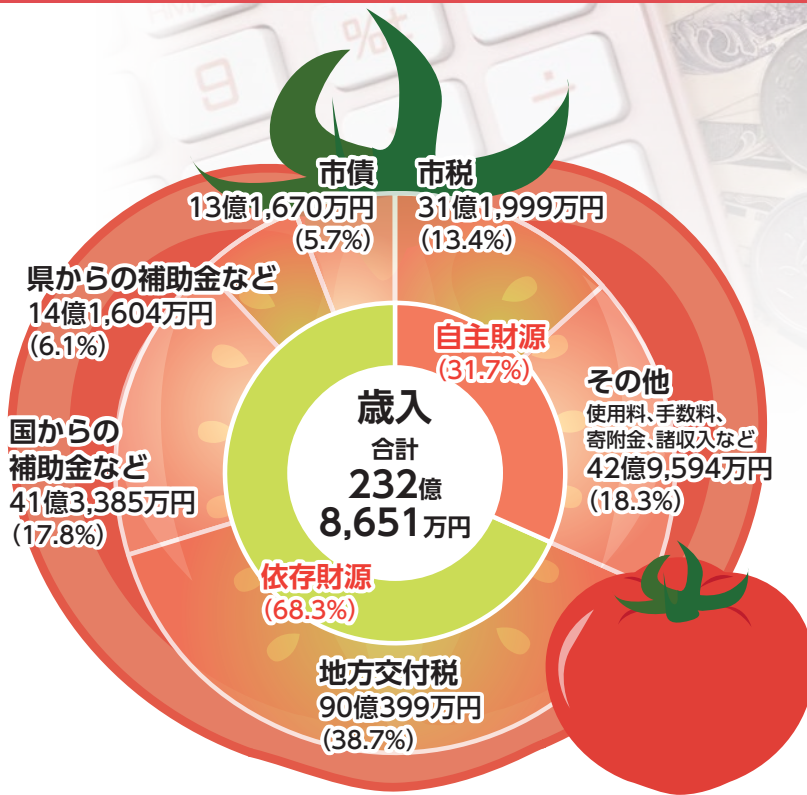

歳入の状況

令和6年度の歳入決算額は232億8,651万円となり、前年度の決算額と比べると7億2,039万円の減少となりました。

減少の主な内容は、新型コロナウイルス感染症対応地方創生臨時交付金等の国からの補助金や市債の減少となっています。

西海市は、約3割の自主財源と約7割の依存財源で財政運営を行っています。

自主財源 …………… 市が自主的に得ることができる収入で、市税、使用料および手数料、寄附金、諸収入などがあります。
依存財源 …………… 地方交付税や国・県支出金など、国や県から入ってくるお金や、市債（借金）などです。

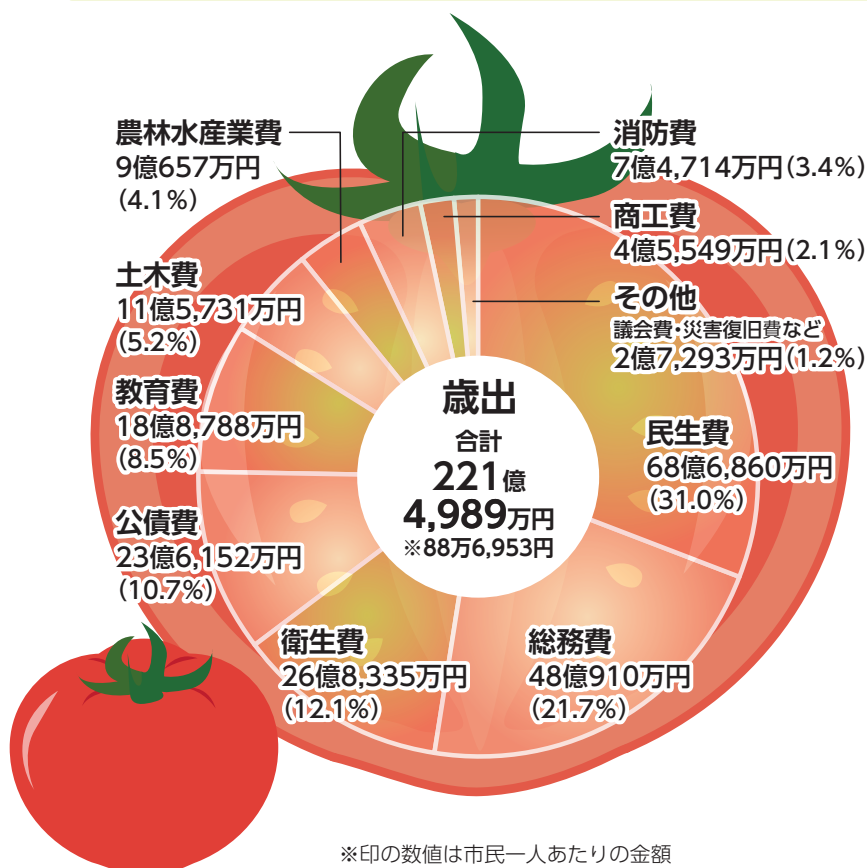

歳出の状況

令和6年度の歳出決算額は221億4,989万円となり、前年度の決算額と比べると、7億1,488万円の減少となりました。

減少の主な内容は、学校施設等整備事業の完了等に伴う教育費の4億4,509万円の減少、過年度災害の復旧事業完了等に伴う災害復旧費の3億2,902万円の減少となっています。

一方、公債費については過去の大規模事業の元金償還開始に伴い、9,932万円の増となっています。

歳出で最も大きい割合を占める民生費については、子ども・高齢者・障がい者などの社会福祉に関連する経費となっています。

※印の数値は市民一人あたりの金額

基金と市債の残高

人口1人あたり基金残高（県内13市比較）

（西海市 令和6年度 70.4万円）

単位：万円

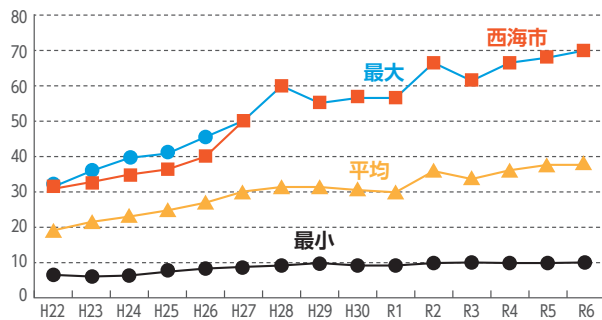

市民一人あたりに換算した基金（貯金）残高は、県内13市のなかでトップとなっています。

人口1人あたり市債残高（県内13市比較）

（西海市 令和6年度 73.1万円）

単位：万円

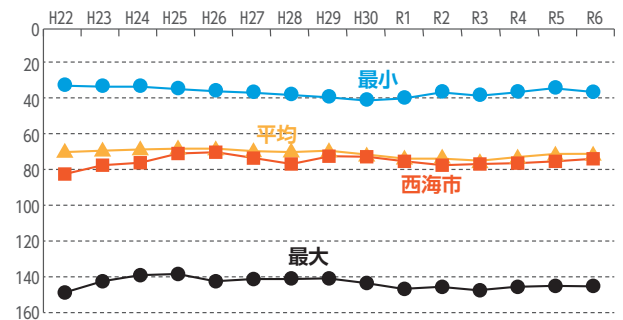

市民一人あたりに換算した市債（借金）残高は、県内13市の平均値とほぼ同水準となっています。

財政指標

財政力指数（県内13市比較）

（西海市 令和6年度 0.29）

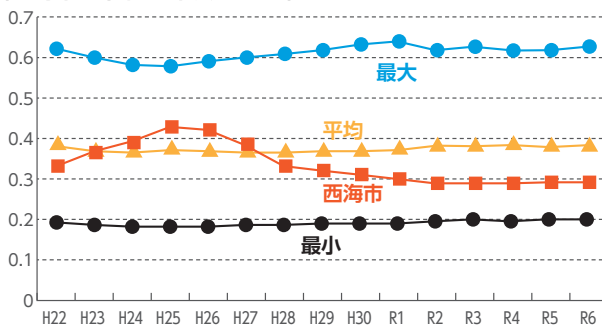

標準的な行政運営経費を自らの収入で賄うことができる割合の数値です。数値が高いほど財政力があることを表します。西海市は県内13市の平均を下回っており、下降傾向にあります。

経常収支比率（県内13市比較）

（西海市 令和6年度 90.3%）

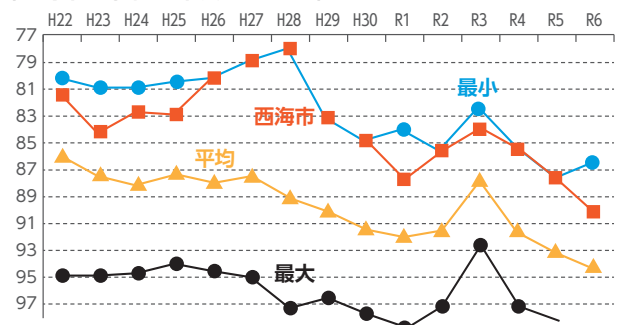

市税などの経常的な収入が義務的な経費に使われる割合の数値です。数値が低いほど様々な政策に柔軟に対応できることを表します。西海市は県内13市の平均より低いものの、上昇傾向にあり、財政の硬直化が懸念されます。

特別会計・企業会計の決算状況

特別会計決算		
会計名	歳入	歳出
国民健康保険（事業勘定）	36億8,325万円	35億9,490万円
国民健康保険（直診勘定）	1億8,912万円	1億5,791万円
後期高齢者医療	4億5,688万円	4億5,233万円
交通船	1億4,283万円	1億4,101万円
介護保険（保険事業勘定）	38億1,202万円	37億4,598万円
介護保険（サービス事業勘定）	1,870万円	1,558万円
工業団地整備事業	2億970万円	2億967万円

企業会計決算			
会計名	収入	支出	
水道事業	収益的収支	9億8,070万円	10億889万円
	資本的収支	6億3,095万円	11億3,533万円
工業用水道事業	収益的収支	1億146万円	1億911万円
	資本的収支	15万円	1,154万円
下水道事業	収益的収支	11億4,599万円	10億5,792万円
	資本的収支	8億9,751万円	11億1,955万円

特別会計や企業会計の歳入・収入額には、一般会計からの繰出金（赤字補てん等）などが含まれているため、今後も歳入の確保、歳出の抑制が必要となります。

令和6年度 基金の状況



「基金」とは、目的のために積み立てている自治体の貯金のことで、色々な種類があり、目的（市の政策）に応じて積み立て（貯蓄）をしています。

基金の種類と目的

基金は大きく①財政調整基金、②減債基金、③特定目的基金の3種類に分けられ、③特定目的基金は、さらに目的別に分けられます。

①財政調整基金

財政状況に応じて積み立てたり取り崩したり出来る基金で、会計の黒字や赤字を調整するための基金です。

令和6年度末残高 34 億 2,290 万円

②減債基金

市債償還（返済）の財源となる基金で、市債を繰上償還（早期返済）して、将来の負担を軽くするための基金です。

令和6年度末残高 11 億 3,436 万円

③特定目的基金

目的の事業の財源（資金）とするために積み立てて、積み立てたお金の一部を取り崩して事業に充てたり、積み立てたお金を運用して得た収入を目的の事業に充てたりしています。



基金名称	基金目的	令和6年度末残高
地域振興基金	地域の振興を図り、その発展に資するため。	41 億 6,835 万円
合併市町村振興基金	地域住民の連帯の強化および地域振興に資するため。	28 億 8,975 万円
過疎地域持続的発展基金	過疎地域持続的発展特別事業の財源に充てるため。	2 億 8,120 万円
防衛施設周辺自治会運営支援事業基金	防衛施設周辺自治会の円滑な運営および活性化を支援するため。	1,466 万円
ふるさと西海応援寄附金基金	ふるさとを応援したいと思う方から広くふるさと西海応援寄附金を募り、西海市の活性化を図るため。	11 億 8,078 万円
公共交通整備基金	公共交通の整備を図り、市民生活向上に寄与するため。	3,046 万円
庁舎建設整備基金	市庁舎の建設整備の財源に充てるため。	8 億 1 万円
社会福祉基金	社会福祉事業の財源に充てるため。	21 億 1,193 万円
災害弔慰金等基金	市内において発生した災害等により、被災した市民の救済のための財源に充てるため。	2,025 万円
生活環境整備基金	生活環境汚染防止を目的として諸施設の整備を図り、生活環境の浄化および自然環境の保全促進に資するため。	538 万円
ふるさと水と土保全対策基金	土地改良施設の機能を適正に発揮させるための集落活動の強化に対する支援事業を行うため。	1 億 2,186 万円
農業振興基金	農業振興を図るため。	1 億 8,624 万円
林業振興基金	森林保全および環境整備を図るため。	3,433 万円
漁業振興基金	漁業振興を図るため。	1 億 8,337 万円
商工観光振興基金	商工観光振興を図るため。	5,039 万円
防衛施設周辺公園管理基金	防衛施設周辺の生活環境改善に寄与する公園の管理の財源に充てるため。	2,632 万円
公共住宅整備基金	長崎県住宅供給公社から管理の委託を受けた賃貸住宅の正常な維持管理と環境の整備を図るため。	1,786 万円
教育振興基金	教育施設の建築および施設整備ならびに教育活動の財源に充てるため。	880 万円
奨学資金貸付基金	経済的な理由により修学が困難な方に学資の貸付を行うことで、人材育成および本市への定住を促進するため。	1 億 3,974 万円
子ども夢基金	子どもたちのふるさとを思う気持ちを醸成し、将来への夢を抱き育む事業の財源に充てるため。	5 億 324 万円
西海地区スクールバス運行事業基金	防衛施設周辺の生活環境改善に寄与する西海地区スクールバス運行事業の財源に充てるため。	6,007 万円
青少年スポーツ振興基金	市内学校の児童生徒が行うスポーツ活動の支援を通じて、児童生徒の心身の発達向上を図るため。	1 億 7,682 万円

西海市の将来のことを考えながら、積み立て（貯蓄）や取り崩し（払出）を行っていきます。

私のまちの財政状況は

良いの？

悪いの？



令和6年度 財政健全化法に基づく健全化判断比率等を公表します

財政破綻を未然に防ぐことを目的とした「地方公共団体の財政の健全化に関する法律（財政健全化法）」に基づき、毎年「健全化判断比率」などを算定し、監査委員の審査に付した上で、議会や市民に報告・公表することが義務付けられています。

比率のいずれかが基準以上となった場合は、財政健全化計画や財政再生計画を策定し、早急に財政状況の改善に取り組む必要があります。

「健全化判断比率」とは？

財政の健全度を診断する4つの指標（下表①～④）

単位：％

各種比率	令和5年度	令和6年度	早期健全化基準 (イエローライン)	財政再生基準 (レッドライン)
①実質赤字比率 (一般会計の赤字額の大きさを示す比率)	—	—	13.03	20.00
②連結実質赤字比率 (全ての会計を合算した場合の赤字額の大きさを示す比率)	—	—	18.03	30.00
③実質公債費比率 (市債〈借金〉の返済額による財政負担の程度を示す比率)	0.7	1.7	25.0	35.0
④将来負担比率 (市債〈借金〉残高から将来の財政への圧迫度を示す比率)	—	—	350.0	

※実質赤字比率、連結実質赤字比率、将来負担比率は赤字額がないため、「—」と表示しています

「資金不足比率」とは？

公営企業会計ごとの事業規模に対する資金不足額を比率化した指標

→ 令和6年度は全ての公営企業会計で資金不足はなかったため「比率なし」となり、「—」と表示しています。

区分	令和5年度	令和6年度	早期健全化基準 (イエローライン)
水道事業会計	—	—	20.0
工業用水道事業会計	—	—	
下水道事業会計	—	—	
交通船特別会計	—	—	
工業団地整備事業特別会計	—	—	

令和6年度決算に基づく5つの比率は、どれも早期健全化基準等を下回っているね。



西海市の財政状況は“健全段階”にあるってことだね。財政が悪化しないよう、これからも頑張っていこうね！



健全財政

健全段階

財政の早期健全化

財政の再生

自主的な改善努力による財政健全化

国等の関与による確実な再生

・財政健全化計画の策定

・財政再生計画の策定
・地方債（借金）の制限
・予算の変更等を国が勧告

財政悪化

市職員の給与を公表します

図 総務課 ☎ 37-0061

市では、職員の給与および定員管理の適正化による人件費抑制に努めていますが、市民の皆さんのより一層のご理解とご協力を得るため、市職員の給与および部門別職員数等を公表します。

1. 人件費の状況（普通会計決算）

区分	住民基本台帳人口 (令和6年度末)	歳出額 A	実質収支	人件費 B	人件費率 B/A	(参考) 5年度の人件費率
令和6年度	24,715人	22,135,939千円	884,139千円	3,422,721千円	15.5%	14.0%

2. 職員の平均給料月額と初任給の状況（令和7年4月1日現在「給与実態調査」による）

区分	平均年齢	平均給料月額	初任給	経験年数		
				10年	15年	20年
一般行政職	42.3歳	328,200円	大学卒	220,000円	276,400円	306,500円
			高校卒	188,000円	247,400円	281,200円
技能労務職	55.9歳	277,400円	大学卒	—	—	—
			高校卒	185,700円	239,200円	266,100円

(注) ◎給与実態調査とは、毎年4月1日を調査期日とし各自治体が国に報告している調査です

◎一般行政職とは、税務職、医師、看護師、保健師、船員、企業職および技能労務職を除き、主に一般事務の職種をいいます

3. 一般行政職の等級別職名別職員の状況（令和7年4月1日現在「給与実態調査」による）

等級	等級別基準職務	補職名	集 計	構成比(※)
1級	定型的な業務を行う職務	主事	41人	14.34%
2級	高度の知識または経験を必要とする業務を行う職務	主事	41人	14.34%
3級	1 主査の職務	主査	35人	12.24%
	2 特に高度の知識または経験を必要とする業務を行う職務	主任主事	21人	7.34%
4級	係長の職務	係長	34人	11.89%
5級	1 課長補佐、局長補佐、所長補佐、書記長補佐および副参事の職務 2 総合支所の課長の職務	課長補佐	48人	16.78%
		局長補佐	2人	0.70%
		副参事	27人	9.44%
6級	課長、総合支所長、局長、監査委員事務局の事務局長の職務	課長	19人	6.64%
		総合支所長	4人	1.40%
		局長	1人	0.35%
		事務局長	1人	0.35%
7級	部長、統括総合支所長、理事、次長、議会事務局の事務局長、教育次長、困難な業務を行う課長の職務	部長	7人	2.45%
		教育次長	1人	0.35%
		事務局長	1人	0.35%
		統括総合支所長	1人	0.35%
		次長	2人	0.7%
総 計			286人	100.0%

※構成比の数値は、小数点以下第3位を四捨五入しているため、個々の集計値の合計は必ずしも100%とならない場合があります

4. 職員手当の状況

①期末手当・勤勉手当（令和6年度支給割合）

	6月期	12月期	計
期末手当	1.225月 (0.6875月)	1.275月 (0.7125月)	2.50月 (1.40月)
勤勉手当	1.025月 (0.4875月)	1.075月 (0.5125月)	2.10月 (1.00月)
計	2.25月 (1.175月)	2.35月 (1.225月)	4.60月 (2.40月)
一人当たり 平均支給額	1,548千円		

※職務の級等による加算措置あり（5%～15%）

※（ ）内は再任用職員に係る支給割合

※一人当たり平均支給額は行政職給料表適用職員で満額支給された職員の平均額です

②退職手当（令和7年4月1日現在）

区分	自己都合	勸奨・定年
勤続20年	19.6695月分	24.586875月分
勤続25年	28.0395月分	33.27075月分
勤続35年	39.7575月分	47.709月分
最高限度額	47.709月分	47.709月分
一人当たり 平均支給額	976千円	18,341千円
その他の加算措置 ・定年前早期退職特例措置 2%～45%加算		

※一人当たりの平均支給額は令和6年度に退職した職員の平均額です（特別職を除く）

③主な特殊勤務手当

手当の名称	主な支給対象職員
税務手当	市税事務従事者
医師手当	診療所医師
社会福祉業務手当	福祉事務所ケースワーカー
畜犬等死体処理手当	業務従事職員
航海手当	交通船乗組員
火葬業務手当	火葬業務従事職員



④その他手当（令和7年4月1日現在）

手当名	内 容	国の制度との異同	支給職員一人当たり 平均支給年額 (令和6年度決算)
扶養手当	扶養親族のある職員に支給	同 じ	264,731円
住居手当	借家に居住し家賃等を支払っている職員に支給	同 じ	253,097円
通勤手当	通勤のため交通機関を利用し運賃等を負担している職員または自動車を使用する職員に支給	同 じ	131,412円
管理職手当	管理または監督の地位にある職員に支給	同 じ	555,250円
管理職員特別勤務手当	管理職手当受給職員が週休日等に臨時または緊急の必要により勤務したときに支給	異なる	28,800円
時間外勤務手当	正規の勤務時間外に勤務したときに支給	同 じ	222,573円
その他手当	異動等に伴い特定の地域に勤務、居住する職員に支給	異なる	569,520円

※その他手当は、単身赴任手当および特地勤務手当（江島・平島 勤務者）です

5. 特別職の給料等の状況（令和7年4月1日現在）

区 分	給料月額等	期 末 手 当
給 料	市 長 837,000円	(令和6年度支給割合)
	副市長 668,000円	6月期 1.70 月分
	教育長 617,000円	12月期 1.75月分 計 3.45月分

区 分	報酬月額等	期 末 手 当
報 酬	議 長 389,000円	(令和6年度支給割合)
	副議長 329,000円	6月期 1.70 月分
	議 員 310,000円	12月期 1.75月分 計 3.45月分

6. 部門別職員数の状況（各年4月1日現在、単位：人）

部 門		職 員 数		対前年 増減数
		令和6年	令和7年	
一般行政部門	議 会	5	5	0
	総務・企画	106	101	▲5
	税 務	20	20	0
	労 働	2	2	0
	民 生	43	43	0
	衛 生	34	33	▲1
	農 林 水 産	28	28	0
	商 工	10	10	0
	土 木	26	26	0
特別行政部門	教 育	42	42	0
公営企業等 会 計 部 門	水 道	17	17	0
	病 院	6	6	0
	交 通	7	7	0
	下 水	10	10	0
	そ の 他	26	26	0
合 計		382	376	▲6



7. 定員適正化

西海市職員数は、条例定数 396 人に対し、令和7年4月1日現在で 376 人と定数から 20 人少なくなっています。

職員定数については、行政サービスの低下を招くことのないよう、事務の効率化、事業の見直しを進めるとともに、更なる職員の資質向上を図りながら、適正な管理を行っていきます。

8.10~9.27
TOPIC

大勢の人でにぎわいました 夏の思い出2025

今年の夏も市内各地でさまざまなイベントが開催されました。各地区のイベントの様子を一部紹介します。



▲ 8/10 さきと納涼花火大会



▲ 8/13 おおせと夏祭り



▲ 8/14 亀浦夏祭り



▲ 8/14 崎戸ペーロンまつり



▲ 8/14 千日祭



▲ 8/14 中浦納涼盆祭り 2025



▲ 8/14 川内いきいき夏祭り



▲ 8/14 西濱盆まつり



▲ 9/27 大島ふれあいフェスティバル

9.25
TOPIC

高校生の未来のために 「人生の達人セミナー」が開催されました！

西彼杵高校と時和特別支援学校生徒を対象に「人生の達人セミナー」が開催されました。これは、実社会の第一線で活躍されている方で、特に長崎県にゆかりのある方にこれまでの経験を語っていただくことで、生徒がたくましく生き抜く力を身に付け、人生観や倫理観、職業観を醸成することを目的に行っているものです。

今年度は本市で活躍されている(株)ミクリヤ畜産社長の御厨隆紀さん、(株)橙社長の御厨晴美さん

にお話をいただきました。若い世代で精力的に大規模畜産に取り組んでおられ、生命の誕生から終末まで自らの手で行うことの大切さを情報発信しておられるご夫妻のお話は「仕事の大切さや向き合い方だけでなく、食への意識も考えることができた」「今回学んだことを、これからの進路選択に生かしていきたい」と、生徒の皆さんはもちろん、社会人として日々仕事に励んでいる私たちの心にも大きく響きました。



▲御厨隆紀さん



▲御厨晴美さん



「9月号へのおたより」

スポーツをしたいので地元のクラブチームが分かる記事があれば嬉しいです。(40代男性)



11/1 ~ 11/30 は長崎県感染症対策強化月間

問 健康ほけん課 ☎ 37-0067



長崎県は新型コロナウイルス感染症の教訓を風化させることのないよう、また、季節性インフルエンザなどの冬の感染症予防につながるよう、県民の皆さまへ感染症に対する意識と知識を深めていただくため、11月を「感染症対策強化月間」と設定しました。

この期間には、県民の皆さまが感染症に対する意識と知識を深め、改めて感染症について考えるきっかけを提供する取組を重点的に行い、平時からのリスクコミュニケーション（※）体制整備につなげていきます。

※リスクコミュニケーションとは、様々な立場の

方と双方向のコミュニケーションを通じて、互いの立場を理解し信頼関係を築き、リスク情報とその見方を共有すること

西彼保健所では、その取り組みの一環として、今年度、次の3つのテーマを主にホームページなどで情報発信を行っています。二次元コードからぜひご覧ください。

- ①今冬の感染症に備える
- ②災害時の感染症に備える
- ③新たな感染症に備える

【問い合わせ先】 長崎県西彼保健所 地域福祉課
☎ 095-856-5059



～認知症の人と家族にやさしい地域づくりに向けて～ オレンジカフェ“さいかい”を開催します!!

問 包括支援課 ☎ 37-0245

認知症の方やご家族の方、地域の方、専門職の方など、どなたでも自由に参加することができます。専門家への相談もできますので、お気軽にご参加ください。

【日 時】 11月15日(土) 13:00～15:00

【講 話】 「認知症の方を地域で支えよう」

※受講することで認知症サポーターになることができます

【講 師】 真珠園療養所 ふく だけんいちろう 福田健一郎 作業療法士

【場 所】 みかんドーム研修室
(西海町木場郷 496-1)

※状況により変更となる場合があります

【参加費】 100円

【内 容】 ①カフェタイム ②講話など
③相談・情報交換

【申込方法】 電話（予約必須）

【申込・問い合わせ先】

真珠園療養所（担当：福田・田添）
☎ 28-0038



家族介護教室・相談会

問 西海市地域包括支援センター ☎ 37-0245

日頃、在宅で介護されている方々を対象に、認知症に焦点を当てた内容の介護教室を行います。今年度は長崎県で認知症の人やそのご家族の支援を行っておられる「認知症の人と家族の会」の方をお招きし講話を行います。そのほか、認知症に対する介護サービスの活用方法や役に立つ情報を準備しています。また、介護についての相談受付を行います。お気軽にご相談ください。

【日 時】 12月10日(水)

介護教室 14:00～16:00

相談受付 13:30～16:30

【場 所】 大瀬戸保健センター（メイン会場）
大島総合支所（サブ会場）

【内 容】 ・認知症の人と家族の会による講話
・質疑応答
・グループワークなど

【問い合わせ先】

参加をご希望される方は西海市地域包括支援センターへ12月5日までにご連絡をお願いします。



こども食堂

11月30日(日) ひる11時半～13時

こども（中学生まで）：むりょう！

保護者の方がお食事される場合：100円
(問) ジスコ子ども支援：0957-27-1112

in ジスコホテル西海
(大瀬戸町瀬戸窪浦郷 2502-11)

毎月、最終日曜日に開催します！

11月30日(日) ひる11時半～13時

ジスコ子ども支援株式会社では、子ども達への「ほめたいこと」「あげたいもの」「かなえたいこと」募集！
詳しくはHPを見てね！▶



民間企業・団体の広告欄です。広告内容については、直接企業・団体にお問い合わせください。

広告



体罰等によらない子育てを広げましょう

11月『オレンジリボン・児童虐待防止推進キャンペーン』実施期間です

問 こども家庭課 ☎ 37-0029

児童虐待の相談件数は増加の一途をたどっており、子どもの心や体に大きな傷を与え、時には命が失われる重篤な結果につながるものもあります。この中には、保護者が「しつけ」と称して暴力・虐待を行っているものもあります。

このようなことを踏まえ、令和2年4月から法律の改正により、体罰が許されないものであることが明確になりました。子どもが健やかに成長・発達するために、一人ひとりが体罰などに対する意識を変え、保護者支援を含め社会全体が手を取り、体罰などのない社会を実現していきましょう。

「しつけ」とは

子どもの人格や才能等を伸ばし、社会において自律した生活を送れるようにすることなどの目的で、子どもをサポートし社会性を育む行為です。

「体罰」とは

しつけのためだと保護者が思っても、子どもの心身に何らかの苦痛を引き起こし、不快感を意図的にもたらす行為(罰)である場合は、どんなに軽いものであっても体罰に該当し、法律で禁止されています。

このようなことを行っていませんか

- ・言葉で注意したが言うことを聞かないので頬を叩いた
- ・宿題をしなかったので、夕食を与えなかった
- ・冗談のつもりで「お前なんか生まれてこなければよかった」など、子どもの存在を否定するようなことを言った
- ・やる気を出させるという口実で、きょうだいを引き合いにしていなかった

体罰にあたります

子どもの心を傷つける行為です

子育てはいろいろな人の力とともに

日々、頑張りすぎていませんか。子どもを育てるうえでは、支援を受けることも必要です。ひとりで抱え込まないで、信頼できる方やこども家庭課へご相談ください。

児童相談所相談専用ダイヤル

児童相談所は、子どもの健やかな成長を願い、ともに考え、問題を解決していく専門の相談機関です。育児、出産など、子どもの福祉に関するさまざまな相談を受け付けています。フリーダイヤル☎ 0120-189-783 (いちはやく・おなやみを) までご相談ください。お近くの児童相談所につながります。

子育て支援サービスの紹介

保護者が病気や仕事の理由によりお子さんの養育を誰にも頼めないときに、児童養護施設などでお子さんを預かるサービスです。

ショートステイ (1泊)

2歳未満：5,350円 2歳以上：2,750円
※一定期間預けることができます(7日以内)

トワイライトステイ (1回)

750円
※平日の夜間や休日に預けることができます

※生活保護・非課税世帯・ひとり親世帯は料金が異なりますので、お問い合わせください
※事前に申請手続きが必要です

虐待かもと思ったら

いちはやく
189

児童相談所
虐待対応
ダイヤル
通話料無料





令和8年度の幼稚園、認定こども園、保育所などへの 新規・継続入園申込みは12月26日までに

問 こども家庭課 ☎ 37-0029



令和8年度に新規または継続して入園をご希望の場合は、必要書類を添えてお申し込みください。

【提出する書類】

- ①施設型給付費等 支給認定申請書【現況届】兼施設利用申込書（以下、申請書）
 - ②家庭で保育ができないことを証明する書類（就労証明書等）
 - ③児童の健康状況等調査票
 - ④ひとり親世帯等の該当世帯調査
- ※幼稚園・認定こども園の「幼児教育」を希望する場合は②の提出は不要です
※継続利用の場合は③の提出は不要です

【個人番号の確認書類】

新規の入園申込の場合、世帯全員の個人番号の記入と、その確認のための書類（マイナンバーカードなど）が必要です。また、申請者の本人確認ができる「顔写真付きの身分証明書（マイナンバーカードや運転免許証など）」をお持ちください。

個人番号が確認できる書類を紛失などにより提示できない場合「個人番号確認同意書」をご提出ください。

ただし、児童の父または母の住所が西海市外にある場合、市外の方の個人番号が確認できる書類を必ずご提示ください。

【申請書類の配布・受付場所】

こども家庭課、本庁・各総合支所市民課または各保育園など

※提出書類の様式は、市ウェブサイトからダウンロードすることもできます。また、現在保育所などを利用している方には、各保育所などを通して書類をお渡しします

〇ぴったリサービス

マイナンバーカードをお持ちの場合、新規・継続を問わずオンラインの申請受付サイト「ぴったリサービス」で申請することができます。二次元コードからアクセスしてください。

【申込受付期限（第1次締切）】

12/1～12/26

※締め切り後も随時受け付けしますが、認定事務や利用調整の手續に時間を要しますので、可能な限り第1次締切の期間内でのご提出をお願いします

◆子ども・子育て支援法による認定区分

年齢区分	保育の必要性	認定区分	利用できる施設
満3歳以上	なし（教育利用）	教育標準時間認定（1号認定）	幼稚園・認定こども園（幼稚園部分）
	あり（保育利用）	保育認定（2号認定）	保育所・認定こども園（保育所部分）
満3歳未満	あり（保育利用）	保育認定（3号認定）	保育所・認定こども園（保育所部分）・小規模保育事業所

◆西海市内の幼稚園・認定こども園・保育園等の一覧（令和7年11月1日現在）

地区	名 称	所在地	電話番号	保育標準時間
西 彼	こむかえこども園☆	小迎郷 2734-1	☎ 28-0130	7:00～18:00
	天真幼稚園☆	平山郷 2324-15	☎ 28-1156	7:30～18:30
	西彼保育園	平山郷 2324-8	☎ 28-0057	7:30～18:30
	亀岳保育園	上岳郷 148	☎ 27-0112	7:00～18:00
	なかやま認定こども園☆	中山郷 1987	☎ 27-0168	7:00～18:00
	西彼中央幼稚園	喰場郷 143	☎ 27-1092	—
西 海	横瀬保育所	横瀬郷 2938-1	☎ 32-0200	7:30～18:30
	瀬川こども園☆	丹納郷 2766-5	☎ 32-1140	7:00～18:00
	樹心保育園	天久保郷 1325	☎ 32-2184	7:00～18:00
	はすの実保育園	太田和郷 907-1	☎ 32-9416	7:30～18:30
	西海保育園	七釜郷 1888	☎ 33-2062	7:30～18:30
大 島	大島認定こども園☆	1922-30（間瀬）	☎ 37-0241	7:15～18:15
	まさご保育園	1813-8（真砂）	☎ 34-4700	7:15～18:15
大瀬戸	遊林保育園☆	瀬戸西濱郷 63	☎ 22-0400	7:00～18:00
	淳心保育園	雪浦下郷 1206-1	☎ 22-9108	7:00～18:00
	瀬戸保育園	瀬戸福島郷 1458-33	☎ 22-0626	7:30～18:30
	多以良保育園	多以良内郷 1336-1	☎ 22-0349	7:00～18:00
	松島保育園★	松島内郷 298	☎ 23-3482	7:30～18:30

※対象年齢（月齢）やサービスは園によって異なります。詳しくは施設へお尋ねください
※名称の後に☆がある施設は認定こども園、★がある施設は小規模保育事業所

02

特集
図書館の
魅力

06

まちの
話題

13

ふくし
ほけん
と

17

環境
ニュース

18

くらしの
情報

26

募集

31

きょうい
くの
広場

スケッター

募集してます!

県内初

無資格・未経験でもOK

空き時間を活かして 福祉の助っ人になりませんか?

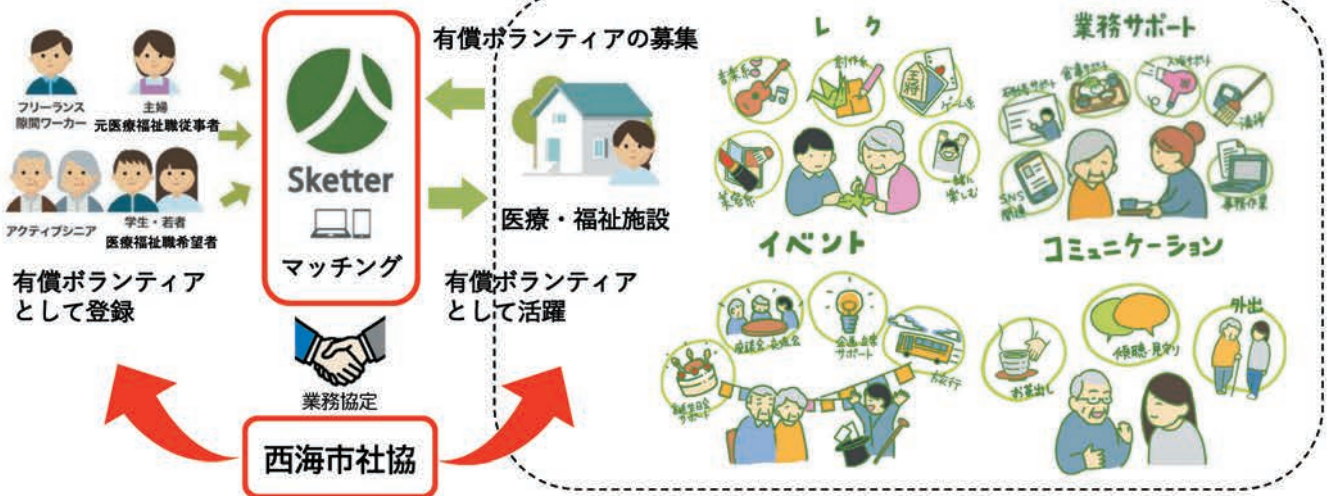

「スケッター」とは、資格や経験がなくてもできる、身体介助を伴わない「スポットのお手伝い」をしたい地域住民と、医療・福祉施設を謝礼付きボランティアとしてマッチングするサービスです。※西海市社協はスケッターを運営する(株)プラスロボと業務協定を結びました

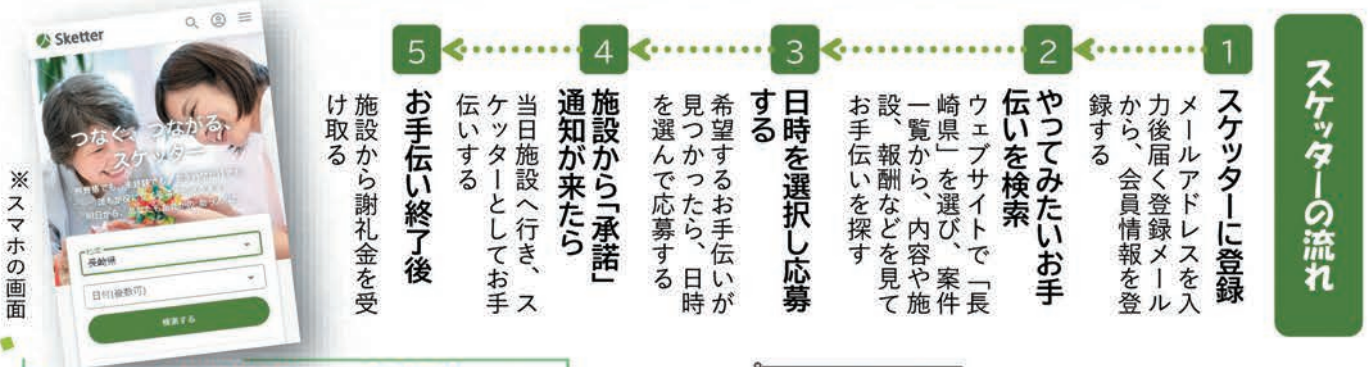

※スマホの画面

「地域検索」で「長崎県」を検索してください!

スケッターに関するお問い合わせは、西海市社協まで

TEL 0959-29-4081



お手伝いを検索



西海市はこの取り組みを支援しています

事業主体：西海医療福祉事業者グループ（さいかいウェルビーイング・ネットワーク協議会）

西海市社会福祉協議会・（福）ふるさと・グループホームぎんなん・こざくら学園・特養海風荘・原爆ホームかめだけ・長崎セントノーヴァ病院・大島ながたクリニック・訪看ウェルビー・グループホームよこせ



環境影響評価準備書の縦覧および住民説明会の開催について

問 環境政策課 ☎ 37-0065

みらいえのしま合同会社が、環境影響評価法に基づき、長崎県西海市江島沖洋上風力発電事業〔旧事業名：（仮称）西海洋上風力発電事業〕に係る環境影響評価準備書（以下「準備書」）を次のとおり縦覧します。また、同法に基づく住民説明会を開催します。

【事業者の名称】

みらいえのしま合同会社

【対象事業の名称、種類および規模】

長崎県西海市江島沖洋上風力発電事業
〔旧事業名：（仮称）西海洋上風力発電事業〕
（風力発電〈洋上〉、42万kW）

【対象事業が実施されるべき区域】

長崎県西海市崎戸町江島の沖合
（共同漁業権設定区域内）

【準備書の縦覧】

①縦覧場所

長崎県庁（県民生活環境部地域環境課）、西海市役所（本庁・西彼総合支所・西海総合支所・大島総合支所・崎戸総合支所・江島出張所・平島出張所・松島出張所）、みらいえのしま合同会社事務所

②縦覧期間

令和7年11月6日（休）～12月8日（月）
※各施設の開庁日および開庁時間に準ずる
※縦覧期間後も意見書の提出期限までは縦覧場所
で準備書を見ることができます

③電子縦覧

みらいえのしま合同会社
（<https://www.miraienoshima.co.jp/>）

【説明会の開催日時・場所】

江島公民館

令和7年11月22日（出） 10:00～11:30

平島公民館

令和7年11月22日（出） 13:30～15:00

崎戸中央公民館

令和7年11月25日（火） 19:00～20:30

大瀬戸コミュニティセンター

令和7年11月26日（水） 19:00～20:30

※江島・平島については、当初予定の11月22日（出）に海象条件等により開催できない場合は、11月24日（月）のそれぞれ同時間帯を開催予備日とします。開催日時が変更となる場合は、みらいえのしま合同会社ウェブサイトなどにてお知らせします

【意見書の提出】

準備書について、環境の保全の見地からのご意見をお持ちの方は、書面により提出することができます。

①提出方法

氏名および住所、準備書の名称、環境の保全の見地からのご意見を記載し、意見書提出先まで郵送または縦覧場所に設置された意見書箱への投函により提出ください。

②提出期間

令和7年11月6日（休）～12月22日（月）
※最終日の当日消印有効
※意見書に記載された個人情報、本件についてのみ使用し、それ以外の目的には使用しません

【意見書提出先および問い合わせ先】

意見書提出およびお問い合わせは、以下で受け付けます。

みらいえのしま合同会社（担当：大石）

〒857-2301
長崎県西海市大瀬戸町瀬戸板浦郷 922-1
☎ 070-4542-0010
（9:00～17:00〈土日・祝日除く〉）



20th ANNIVERSARY
JAZZ LIVE
from
NEW YORK

Vocal: ERIKA
Piano: Yoko Komori
Bass: Hajime Niwa
Dr: Takashi Mikuni

2025年12月6日（土）OPEN 14:30 START 15:00～
【お得なペアチケット】¥3,500/人 [全自由席]
【前売券】¥3,800 【当日券】¥4,000
【高校生以下】¥2,000 未就学児無料

会場 オリーブベイホテル 1F 宴会場 [牡丹]
JAZZ LIVE当日のランチは混み合うことが予想されますので、
予めご予約をお願いいたします。

オリーブベイホテル
長崎県西海市大島町1577-8 0959-34-5511

広告

民間企業・団体の広告欄です。広告内容については、直接企業・団体にお問い合わせください。

02

特集
図書館の
魅力

06

話題
まちの

13

ふくし
ほけんと

17

環境
ニュース

18

情報
くらしの

26

募集

31

広場
きょういくの

お知らせ

『西海ふるさと便』をご利用ください

問 ふるさと資源推進課 ☎ 37-0064



●西海ふるさと便事業を 11 月 13 日（予定）から再開します

【内容】

西海市にお住まいの方が、西海市産農林水産物・加工品を対象店舗で購入し、市外在住の家族や知人へ発送する場合の送料の一部を市が負担します（国内に限る）。

【期間】

令和 7 年 11 月 13 日～令和 8 年 2 月末（予定）

【要件】

1. 発送の依頼主は、西海市民の方に限ります
2. 発送する商品は、対象店舗で購入した西海市産農林水産物・加工品に限ります。西海市産品であっても持込品や、対象店舗で購入した市外産品は同梱することができません
3. 市外への個人発送で、商業取引に該当しないものに限ります
4. 送付先 1 件につき 1,000 円の送料を市が負担します（送料が 1,000 円未満の場合は、市が全額負担）。ただし、購入金額（送料別・消費税込）が 2,000 円以上の場合に限ります
5. 宅配便の支援対象は 120 サイズ以内、15kg 以下です。クール便も対象となり、発送先は国内に限ります
6. 発送商品名の品欄に「西海ふるさと便」と、具体的な産品名をあわせて記載してください
7. 発送の依頼主、発送先住所、氏名、商品の内容を確認できる発注伝票等はお渡しできません。必要な場合は、発送店舗で確認番号を控えていただきますようお願いします

【対象店舗】

西 彼 地 区	近藤製菓 フレンジュ近藤 西彼町漁業協同組合	西彼とれたて処 グリーンセンター	竹の家 直売所 旬どころ
西 海 地 区	直売所 よかところ 福井水産 入口屋	みかんドーム 船番所 旬彩 お菓子のいわした	アイスクリームショップ木場 ㈱山久 幸の駅
大 島 地 区	㈱大島造船所 鉄構部 農産グループ (有)大島水産種苗	元気やさい 雅	大島酒造㈱
崎 戸 地 区	協力産業(有)伊達本舗 宮崎商店	西海大崎漁業協同組合 崎戸支所	西海大崎漁業協同組合 平島支所
大瀬戸地区	㈱大瀬戸ふれあい市 大瀬戸町漁業協同組合	(有)嬉野鮮魚 川添酢造(有)	池本製菓店 MAHARO

●登録店舗を募集します

登録対象となる店舗は、西海市産農林水産物・加工品を販売する店舗で、市の指定を受ける必要があります。登録をご希望する店舗は、右の二次元コードから必要事項をご入力ください。新たに登録された店舗については、市ウェブサイトに掲載します。



店舗登録

広報さいかいでは、おたよりを募集しています。広報さいかいの感想やちよつと聞いてほしい小話などをお寄せください。送ってくださった方の中から抽選で、市内飲食店のお食事券をプレゼント！詳しくは裏表紙をご覧ください。

令和7年11月定期振替分（11月25日）から集合税口座振替の通帳の印字が変わります

図 税務課 ☎ 37-0062

国が行政サービスのデジタル化を推進するため「地方公共団体情報システムの標準化に関する法律」が施行されました。これにより、国が定める統一的な基準に沿った情報システムを利用することが全国の自治体に義務付けられました。

この標準化に対応するため、西海市で現在行っている、個人住民税（普通徴収）、固定資産税および国民健康保険税を一つの納税通知書、納付書等にあわせて記載して発行し、納期は6月から3月までの10期割りとする「集合税方式」から、税目ごとに納税通知書、納付書等を発行する「単税（各税目で徴収）方式」へ移行します。

標準化への移行は令和8年1月を予定していますが、これに先立ち、口座振替は令和7年11月定期振替分（11月25日）から「単税方式」に変更となります。

口座振替の通帳の印字イメージ

個人住民税、固定資産税、国民健康保険税それぞれの税目ごとに振替を行い、通帳には税目ごとに印字されます。

（現 在）	（11月25日分振替から）
シユウゴウゼイ	サイカイシケンミンゼイ サイカイシコテイシサンゼイ サイカイシコクミンケンコウホケンゼイ

- 現在口座振替で納付している方で、同じ口座を引き続き利用する場合は手続きは不要です。ただし、税目ごとに口座を分ける場合や新たに口座振替を希望される場合は、令和7年11月以降に改めて手続きが必要です
- 令和8年度からは次のとおり、税目ごとに、変更された納期の月で振替を行います

今後の振替スケジュール

○令和7年度10月まで 集合税方式（個人住民税・固定資産税・国民健康保険税）

○令和7年度11月から 単税方式（個人住民税）（固定資産税）（国民健康保険税）

	振替回数	4月	5月	6月	7月	8月	9月	10月	11月	12月	1月	2月	3月
集合税	5回	-	-	1期	2期	3期	4期	5期	-	-	-	-	-
個人住民税	5回	-	-	-	-	-	-	-	6期	7期	8期	9期	10期
固定資産税	5回	-	-	-	-	-	-	-	6期	7期	8期	9期	10期
国民健康保険税	5回	-	-	-	-	-	-	-	6期	7期	8期	9期	10期

○令和8年度から 単税方式（個人住民税）（固定資産税）（国民健康保険税）

	振替回数	4月	5月	6月	7月	8月	9月	10月	11月	12月	1月	2月	3月
個人住民税	4回	-	-	1期	-	2期	-	3期	-	-	4期	-	-
固定資産税	4回	-	1期	-	2期	-	-	-	-	3期	-	4期	-
国民健康保険税	10回	-	-	1期	2期	3期	4期	5期	6期	7期	8期	9期	10期

お知らせ

事業者の皆さまへ 令和8・9年度西海市入札参加資格審査申請について

問 総務課 ☎ 37-0026



対象事業者の方は、受付期間内に申請書類を提出してください。申請に必要な書類や詳細は、市ウェブサイトをご確認ください。

【対象業種】「業務委託」「物品関係」

【受付期間】

令和7年12月1日～令和8年1月30日

すでに登録済みの「建設工事業」の事業者の方へ

上記期間内に、次の書類をご提出ください。

- ①経営規模等評価結果通知書・総合評価値通知書
- ②西海市内従業員名簿（西海市内に住民登録のある従業員がいる場合）
- ③雇用確認ができる書類（西海市内に住民登録のある従業員がいる場合）

すでに登録済みの「コンサルタント業」の事業者の方へ

西海市建設工事入札制度要綱第2条第3項に定める準市内業者で登録（継続含む）を希望される場合は、上記の②および③の書類を提出してください。

●必要な書類が提出されない場合は、不利益な取扱いを受けることがありますので、市ウェブサイトをご覧のうえ、お手続きをお願いします

●希望順位の変更および工種の追加を希望される場合は、受付期間内に変更届を提出してください（年度途中での変更、追加はできません）
※市内業者に限り、年度途中での工種の追加は可能です。添付書類は、入札参加資格申請時と同様です

●「建設工事業」および「コンサルタント業」で新たに登録を希望する場合は、受付期間内に令和8年度西海市入札参加資格申請書を提出してください

※提出書類や提出方法など詳しくは市ウェブサイトをご覧ください

西海市 入札参加資格

検索

お知らせ

11月30日（いいみらい）は「年金の日」です！

問 市民課 ☎ 37-0164



厚生労働省では「国民お一人お一人『ねんきんネット』などを活用しながら高齢期の生活設計に思いを巡らしていただく日」として、11月30日（いいみらい）を「ねんきんの日」としています。ご自身の年金記録や年金受給見込額を確認し、将来の生活設計について考えてみませんか。

「ねんきんネット」では、パソコンやスマートフォンからいつでもご自身の年金記録を確認できるほか、ご自身の年金記録からさまざまな条件を設定した上で、年金見込額の試算をすることもで

きます。

また、マイナポータルと連携することで、国民年金保険料の口座振替申出等の電子申請やe-Taxでの確定申告で利用可能な控除証明書等の電子データの取得ができます。

詳しくは、二次元コードから日本年金機構ホームページをご覧ください。

【国民年金に関する問い合わせ先】

長崎南年金事務所国民年金課

☎ 095-825-8701

あなたの年金 簡単便利な

ねんきんネットで！



お問合せ先

「ねんきん定期便」「ねんきんネット」に関するお問い合わせは下記専用番号へ
TEL 0570-058-555（ナビダイヤル）

050から始まる電話でおかけになる場合は、(東京)03-6700-1144(一般電話)

＜受付時間＞
月曜日 午前8:30～午後7:00
火～金曜日 午前8:30～午後5:15
第2土曜日 午前9:30～午後4:00

※月曜日が祝日の場合は、翌日以降の開所日初日に午後7:00まで相談を受けします。
※祝日(第2土曜日を除く)、12月29日～1月3日までではご利用いただけません。

広報さいかいでは、おたよりを募集しています。広報さいかいの感想やちよつと聞いてほしい小話などをお寄せください。送ってくださった方の中から抽選で、市内飲食店のお食事券をプレゼント！詳しくは裏表紙をご覧ください。

国民年金保険料は全額が社会保険料控除の対象です

問 市民課 ☎ 37-0164

日本年金機構から「社会保険料（国民年金保険料）控除証明書」が対象者に発送されます。お手元に届きましたら、大切に保管し、年末調整や確定申告の際にご使用ください。

送付のスケジュールは、次のとおりです。

	発送時期	対 象 者
①	10月下旬から 11月上旬	令和7年1月1日～9月30日までの間に納付した方
②	令和8年2月上旬	令和7年10月1日～令和7年12月31日までの間に納付した方 (①の対象者は除きます)

※国民年金保険料を納付した時期によって発送時期が異なります

「社会保険料（国民年金保険料）控除証明書」に関する概要、よくある質問（Q&A）は、日本年金機構ホームページに掲載されています。

【社会保険料控除に関する問い合わせ先】

ねんきん加入者ダイヤル（ナビダイヤル）☎ 0570-003-004

050 から始まる電話からお掛けになる場合は、（東京）☎ 03-6630-2525

【受付時間】

- ・月～金曜日 8:30～19:00
- ・第2土曜日 9:30～16:00
- ・土日（第2土曜日除く）、祝日、12月29日～1月3日は、ご利用いただけません

国民年金制度は税法上とても有利なだけでなく、老後はもちろん不慮の事故など万一のときにも心強い味方となる制度です。保険料は納め忘れのないようきちんと納めましょう。

消防用設備等は定期点検が必要です

問 防災基地対策課 ☎ 37-0028



利用者の安全を守る消防用設備等は設置後も、いつでも使用できる状態でなければいけません。消防用設備等を設置しなければならない事業所は消防用設備等を定期的に点検し、その結果を定期的に消防署に報告するよう法令により定められています。詳細は二次元コードからご確認ください。

【問い合わせ先】

佐世保市消防局 予防課 ☎ 0956-23-9256

公的 経営相談窓口

全国で約79万
長崎県内
約12,000
事業者が加入

インボイス制度、
電子帳簿保存法の
対応は大丈夫ですか？

人材確保は
できていますか？

補助金を活用して
販路開拓に
取り組まいませんか？

資金
繰り

DX化

助成金
活用

防災・
減災対策

WEB
SNS活用

商品
企画

販路
開拓

経理
(簿記・税務・労務)

今なら紹介者に
5,000円分の
Quoカード進呈

会員加入
キャンペーン
実施中！

むすぶ絆、ひらく未来
西海市商工会
SAIKAISHI SHOKOKAI

〒851-3305 西海市西彼町喰場郷 1686-3
TEL.0959-37-5400 / FAX.0959-27-1677
e-mail: saikaishi@shokokai-nagasaki.or.jp

商工会は、地域事業者が会員となり、ビジネス・まちづくりのために活動を行う総合経済団体です
「商工会法」に基づいて設立され、全国の市町村に1,643の商工会があり、全国的なネットワークと高い組織率を有し、国や都道府県の
小規模企業支援施策（経営改善普及事業）の実施機関としても、さまざまな事業を実施。きめ細やかな中小・小規模企業支援を行っています。

幅広い
支援

原則
無料

秘密
厳守

民間企業・団体の広告欄です。広告内容については、直接企業・団体にお問い合わせください。

ご報告

宝くじの助成金により地域活動のための備品を購入しました

☎ 総務課 ☎ 37-0061

コミュニティ助成事業は、宝くじの社会貢献広報事業として宝くじの受託事業収入を財源としており、毎年度対象事業を公募しています。コミュニティセンター助成（地域集会施設の建設や大規模改修等の助成）については1団体につき1,500万円まで、一般コミュニティ助成（コミュニティ活動に必要な備品の購入助成）については1団体につき100万円から250万円までの助成を行っています（10万円未満端数を切り捨て）。

令和7年度は大島町の真砂自治会の事業が採択され、コミュニティ活動用備品の整備として、集会所で使用する低座椅子、遊具セットのほか草払機などを導入し、このたび整備が完了しました。

今後のさらなる地域住民の交流とコミュニティ活動の促進について、大きな効果が期待されます。

【一般コミュニティ助成事業】

真砂自治会（西海市大島町）

購入品：低座椅子、台車、折りたたみテーブル台車、天板はね上げテーブル、スカットボールⅡセット、収納バッグ、ビーンボウリングセット、草払機・草刈機、折りたたみ式背付きベンチ、ワイドペールST350、インバーター発電機、マルチボードベンチ

事業費：2,100,000円

助成額：2,100,000円

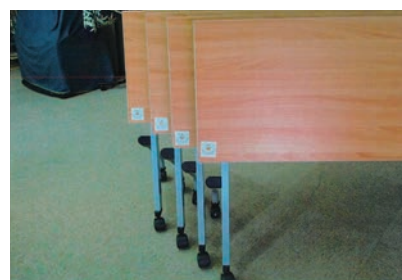

お知らせ

11/25～12/1は「犯罪被害者週間」 犯罪被害者のご遺族による手記パネル展示について

☎ 市民課 ☎ 37-0164

犯罪被害により、いまだ苦しみ、悩み続けている方がいらっしゃいます。

犯罪被害者やそのご家族の被害の回復や軽減のために、地域の皆さまのご理解とご協力をお願いします。

西海市では、11/25～12/1にかけて本庁1階ロビーで犯罪被害者等の遺族による手記パネルを展示します。



お知らせ

11/9～11/15は「令和7年秋季全国 火災予防運動」実施期間です

☎ 防災基地対策課 ☎ 37-0028

この季節は空気が乾燥し、火災が発生しやすくなっています。火災の多くは「人の不注意」により発生していますので、火の取扱いには十分注意しましょう。

また、住宅火災から大切な家族を守るため、住宅用火災警報器の維持管理をお願いします。定期的に点検を行い、音が鳴らない場合は新しいものへ交換しましょう。



広報さいかいでは、おたよりを募集しています。広報さいかいの感想やちよつと聞いてほしい小話などをお寄せください。送ってくださった方の中から抽選で、市内飲食店のお食事券をプレゼント！詳しくは裏表紙をご覧ください。

農業用廃ビニール・ポリ類などを集荷します

問 農林緑推進課 ☎ 37-0070

施設栽培や野菜・果樹栽培などで使用したビニールおよびポリエチレンフィルム類、農薬空容器を次の要領で集荷します。分別区分をご確認のうえ、適正な処理にご協力ください。

【集荷日時（2期目）】

※午後の集荷はありません

○ 12/3 (水) 8:30～11:30

対象地区：西海町・大瀬戸町・大島町・崎戸町

○ 12/4 (木) 8:30～11:30

対象地区：西彼町

【集荷場所】

長崎西彼農協北部営農センター 米倉庫前
(西彼町小迎郷 830)

【集荷対象】

農 ビ：被覆ビニール(ハウス用・トンネル用)
農ポリ：マルチ(白・黒・シルバー)
空容器：ガラスびん、鉄缶、アルミ缶、プラ缶
その他：タイベック、灌水チューブ、肥料袋、
プランターなどの農業用廃棄物

【負担金】

	処理費用		
		農協組合員	農協組合員以外
農 ビ	20 円/kg	10 円/kg	13 円/kg
農ポリ	20 円/kg	10 円/kg	13 円/kg
その他	20 円/kg	10 円/kg	13 円/kg

農協組合員は費用の **2分の1**、農協組合員以外は **3分の2** の負担となります。処理負担金と別途諸経費が掛かります。単価は税抜きです。

【準備するもの】

集荷運搬備え付け書面および委任状は J A 広報誌のチラシの裏面に準備していますので、必ず搬入の際に表示および委任状を記入のうえ、お持ちください。チラシは J A 各支店に準備しています。

ご不明な点は長崎西彼農協各支店経済店舗へお問い合わせください。

○大瀬戸支店経済取次店舗 ☎ 22-0158

○西海支店経済総合店舗 ☎ 32-1211

○西彼支店経済総合店舗 ☎ 27-0002

消費生活
ミニ情報

配線器具、その使い方、間違っていないですか？正しく使って安全に

☑配線器具(延長コード、テーブルタップなど)が定める**定格消費電力を超えて**使っていませんか？

☑一つのテーブルタップで炊飯器やオーブンレンジなど**消費電力の大きな複数の電気製品を同時に使用**するなどしていませんか？

☑電源コードを**ねじ曲げたり、踏みつけたり**していませんか？

☑テーブルタップに電源プラグは**しっかり差し込まれて**いますか？

☑**異臭**がする、**変色**しているところはありませんか？

☑配線器具には**寿命**があることを知っていますか？



●配線器具には使用可能な消費電力(定格消費電力)が定められており、それを超えて使用すると火災につながる恐れがあります。表示されている定格消費電力を超えないように注意しましょう

●炊飯器など消費電力の大きな電気製品の中には、延長コードなどの使用を禁止している製品もあります。接続する電気製品の取扱説明書を必ず確認しましょう

●電源コードをねじ曲げる、踏みつけるなど、外部から大きな力が加わる使い方をすると、電源コードが損傷して異常発熱や発火の原因になります

●電源プラグを長期間差し込んだままにすると、コンセントとの隙間にほこりや水分が付着して発火する恐れがあります。定期的に掃除しましょう

●延長コードやテーブルタップなどの配線器具には寿命があります。異臭や変色がないか定期的に確認し、古くなったら交換をするようにしましょう



発火のおそれも…
正しく使ってね

見守るくん

お知らせ

共家事・共育てウィークです

問 市民課 ☎ 37-0164

みんなで話そう、わってみよう!

共家事
トモカジ・トモソダテ

共育て
ウィーク

「共家事・共育て」とは?

女性に偏りがちな家事や子育てを、夫婦をはじめ家族や地域などがみんなでシェアすることです!

「共家事・共育て」で、家族との時間や自分の時間をもっと豊かにしてみませんか?

ウィーク期間中は、企業や団体、市町・県が一緒になってPRを行います。

詳しくはウェブサイトをご覧ください!

11.14 金 → 23 日

2025

お知らせ

11/11～11/17は「税を考える週間」です

問 税務課 ☎ 37-0062



今年は、「これからの社会に向かって」をテーマとして、国民の皆さまに日常生活と税のかかわりを理解していただくことにより、納税意識の向上を図ることとしています。

税を考える週間に関する情報は、二次元コードからご覧ください。

国税庁は税務行政のDXを推進しています

税務手続のデジタル化

より身近に便利に進化

自動入力 で年末調整・確定申告

キャッシュレス で納付

オンライン で納税証明書

チャットボット で相談



お知らせ

やさしい日本語

さいかいWAの会 開催のお知らせ

問 政策企画課 ☎ 37-0063



西海市に住む外国の方と、「やさしい日本語」を用いた対話交流会を定期的に開催しています。12月のテーマは「冬の防災」です。ぜひご参加ください。

【日時】 12月21日(日) 13:30～15:00

【場所】 大島離島開発総合センター

※参加は無料です

令和7年度のスケジュールは、二次元コードからご確認ください。



▲ 10月は「西海市のおすすめスポット」のテーマで交流しました

お知らせ

NET119をご活用ください

問 防災基地対策課 ☎ 37-0028



NET119は聴覚や発話等の障がいにより、音声での緊急通報が困難な方を対象としたスマートフォンや携帯電話を使って消防へ緊急通報できるサービスです。

ご利用いただくには事前登録が必要です。登録の詳細は二次元コードから佐世保市消防局のホームページをご確認いただくか、電話でお問い合わせください。

【問い合わせ先】

佐世保市消防局 ☎ 0956-23-5121

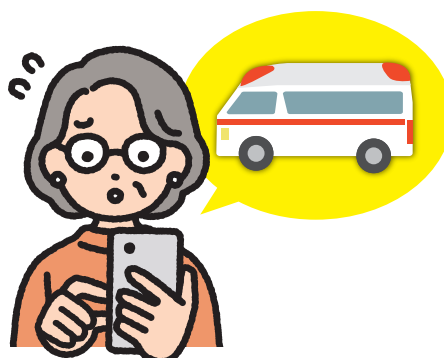

広報さいかいでは、おたよりを募集しています。広報さいかいの感想やちよつと聞いてほしい小話などをお寄せください。送ってくださった方の中から抽選で、市内飲食店のお食事券をプレゼント！詳しくは裏表紙をご覧ください。

お知らせ

西海市防犯協議会が
防犯功労団体賞を受賞

☎ 市民課 ☎ 37-0164

西海市防犯協議会 会長
おざき ゆきお
尾崎 幸雄さん

10月16日に長年にわたり地域の安全を守る活動が続けてきた西海市防犯協議会が、長崎県防犯協会連合会から「防犯功労団体」として表彰されました。

同協議会は、行政区長や防犯パトロール団体、民間企業、警察、市などのメンバーで構成され、登下校時の児童の見守り活動、防犯講話の実施、啓発資料の配布などを通じて、地域の犯罪防止に積極的に取り組んでいます。

お知らせ

「さいかい サイコー ふえすた」
を開催します

☎ 市民課 ☎ 37-0164

「気づく 知る 私らしさ あなたらしさ」をテーマに、絵本読み聞かせ、DVD 上映、オリジナル缶バッジや防災グッズ作り、マルシェ出店、キッチンカーなど子どもから大人までお楽しみいただけるイベントです。

ぜひ、ご来場ください。

【日時】 12月6日(土) 10:30～15:00

【場所】 大瀬戸コミュニティセンター

詳しくは、市ウェブサイトをご覧ください。

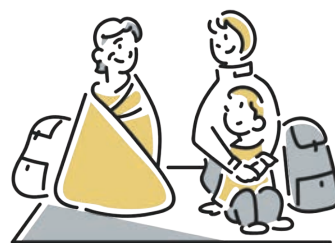

お知らせ

陸上自衛隊高等工科学校生徒募集

☎ 総務課 ☎ 37-0061

将来、高機能化・システム化された装備品を駆使・運用し、国際社会でも自信を持って対応できる自衛官を養成する陸上自衛隊の学校です。

【応募資格】

令和8年4月1日時点で15歳以上17歳未満の方

○推薦

受付期限：11月28日(金)

試験日：令和8年1月10日から1月12日のうち指定する日

○一般

受付期限：令和8年1月15日(木)

試験日：一次試験
令和8年1月10日から1月12日のうち指定する日

【問い合わせ先】

自衛隊長崎地方協力本部
琴海地域事務所 ☎ 095-884-2809

お知らせ

第2回消防設備士試験

☎ 防災基地対策課 ☎ 37-0028

【日時】 令和8年2月1日(日) 10:00～

【場所】 長崎大学(文教キャンパス)

【試験種類】 甲種、乙種(全類)

【受験料】 甲種 6,600円 乙種 4,400円

書面申請：郵便局で振込み

電子申請：クレジットカード・コンビニエンスストア・ペイジー

【申込用紙】

県北振興局および消防局(各消防署、各出張所)に準備しています

【受付期間】 11/25～12/5

【問い合わせ先】

(一財)消防試験研究センター長崎県支部
☎ 095-822-5999



募集

令和7年度狩猟免許試験(冬期)

問 農林緑推進課 ☎ 37-0070



○わな猟免許(一次試験・二次試験)

【実施日時】 令和8年1月25日(日) 9:30～

【会場】 佐世保市労働福祉センター
(佐世保市稲荷町 2-28) ほか

【受付期限】 11月28日(金)

【申請手数料】 ・新規受験者: 5,200円
・他種類免許所持者: 3,900円

○第1種銃猟免許(一次試験)

【実施日時】 令和8年1月25日(日) 9:30～

【会場】 佐世保市労働福祉センター
(佐世保市稲荷町 2-28) ほか

【受付期限】 11月28日(金)

【申請手数料】 ・新規受験者: 5,200円
・他種類免許所持者: 3,900円

○第1種銃猟免許(二次試験)

【実施日時・会場】

- ①令和8年2月12日(木) 9:30～
五島振興局(五島市福江町 7-1)
- ②令和8年2月16日(月) 9:30～
諫早文化会館(諫早市宇都町 9-2)
- ③令和8年2月19日(木) 9:30～
佐世保市労働福祉センター
(佐世保市稲荷町 2-28)

【対象者】

第1種銃猟試験の一次試験合格者

提出書類や試験科目、長崎県猟友会主催の受験前講習会の詳細は、二次元コードを読み込んでいただくか、長崎県県央振興局へお問い合わせください。

【問い合わせ先】

長崎県県央振興局農林部農業企画課
☎ 0957-22-0389



お知らせ

災害による断水へ備えましょう！

問 上水道課 ☎ 37-0072

【備えておくもの】

飲料水3日分

3ℓ／人・日(目安)×家族の人数×3日

日頃から家庭で3日分の飲料水確保に心掛けましょう。水道水の保存期間は約3日間とされ、約3日間を目安に水の交換が必要です。

※なお、浄水器を通した水道水は消毒用の塩素がなくなっているため、毎日入れ替えてください

断水時に一番困るのが、トイレを流せないことです。万一に備えて浴槽の水を抜かずにとっておくなどの対策が効果的です。

浴槽などに汲み置きした水を使って流す場合はバケツ1杯(5～6ℓ)の水を、水飛びに注意しながら一気に流し込み、さらに3～4ℓの水を注いでください。

ただし、この水量では便器の汚物を排出することができても、排水管の途中に汚物が停滞することがありますので、2～3回に一度は、バケツ2杯分(10～12ℓ)を流してください。

お願い

**漏水を発見した場合は
ご連絡ください**



問 上水道課 ☎ 37-0072

路上などで水道の漏水を発見した場合は

晴れた日でも路面が濡れているときや側溝に常に水が流れている場合などは、地下に埋設している水道管から漏水している可能性があります。

上水道課では漏水調査を実施し漏水発見に努めていますが、皆さまからの通報が漏水発見につながる場合もあります。路上などで漏水を発見した場合は、上水道課までご連絡ください。

宅地内などで水道の漏水を発見した場合は

宅地内などで漏水を発見した場合は西海市の指定給水装置工事事業者(二次元コードから市ウェブサイトをご確認ください)に連絡して修理を依頼してください。

水道メーターから蛇口までの修理費用は使用者の負担です。日頃から水道メーターを見て漏水がないか確認しましょう。

広報さいかいでは、おたよりを募集しています。広報さいかいの感想やちょっとした聞いてほしい小話などをお寄せください。送ってくださった方の中から抽選で、市内飲食店のお食事券をプレゼント！詳しくは裏表紙をご覧ください。

令和7年度会計年度任用職員を募集します

問 健康ほけん課 ☎ 37-0067

【募集職種】 管理栄養士

【募集人員】 1人

【勤務場所】 健康ほけん課

【勤務内容】

特定健診における保健指導および健康教育など
報酬、福利厚生、応募方法など
詳しくは二次元コードからご確認ください。



令和8年度会計年度任用職員を募集します

問 崎戸総合支所 ☎ 37-0154

【募集職種】 多目的船舶船長

【募集人員】 1人

【勤務場所】 崎戸総合支所

【勤務内容】 多目的船舶「はやて3号」船長

報酬、福利厚生、応募方法など
詳しくは二次元コードからご確認ください。



問 包括支援課 ☎ 37-0245

【募集職種】 第1層生活支援コーディネーター

【募集人員】 1人

【勤務場所】

西海市地域包括支援センター（第6別館）

【勤務内容】

地域の資源やニーズの把握、それらを社会資源
に結びつけるコーディネート機能、住民活動・サー
ビスの支援、関係者のネットワーク化、地域全体
での支え合いの仕組みづくりの推進

【勤務時間】

8:30～17:00

月曜日から金曜日までの間で週30時間

【採用期間】

令和8年4月1日～令和9年3月31日

【報酬月額】

151,587円～195,948円（予定）

【賞与】 有り

【応募資格】

地域づくり、社会資源の活用に興味があり、自
動車運転免許を有する方（AT限定可）

【応募期限】

12月12日（金）（郵送の場合必着）

【申込方法】

履歴書（写真貼付）と応募資格の資格を有する
ことを証明する書類の写しを包括支援課または各

総合支所に提出してください。

【採用決定】

面接により決定します。

【福利厚生】

健康保険、厚生年金保険、雇用保険、地方公務
員共済組合、年次有給休暇、特別休暇（一部無給）

【募集職種】 介護支援専門員

【募集人員】 2人

【勤務場所】

西海市地域包括支援センター（第6別館）また
は西海・西彼・大崎サブセンター（西海総合支所内）

【勤務内容】

要支援1・2の方の介護予防支援業務および主
任介護支援専門員の補助業務

【勤務時間】

8:30～17:00

月曜日から金曜日までの間で週30時間

【採用期間】

令和8年4月1日～令和9年3月31日

【報酬月額】

187,354円～195,948円（予定）

【賞与】 有り

【応募資格】

介護支援専門員の資格を有し、自動車運転免許
を有する方（AT限定可）

【応募期限】

12月12日（金）（郵送の場合必着）

【申込方法】

履歴書（写真貼付）と応募資格の資格を有する
ことを証明する書類の写しを包括支援課または各
総合支所に提出してください。

【採用決定】

面接により決定します。

【福利厚生】

健康保険、厚生年金保険、雇用保険、地方公務
員共済組合、年次有給休暇、特別休暇（一部無給）

募集

令和8年度会計年度任用職員を募集します

問 西彼総合支所 ☎ 37-0124 / 西海総合支所 ☎ 37-0134 / 大島総合支所 ☎ 37-0144 / 崎戸総合支所 ☎ 37-0154

【募集職種】 総合支所一般事務員

【募集人員】 各総合支所 1 人

【勤務場所】 各総合支所

【勤務内容】

窓口および総合支所業務全般の補助業務

【勤務時間】 8 : 30 ~ 17 : 00

月曜日から金曜日までの間で週 30 時間

【採用期間】

令和8年4月1日~令和9年3月31日

【報酬月額】 151,587 円~ 164,980 円

【応募資格】 通勤可能な方

【申込方法】

履歴書(写真貼付)を期限までに、勤務を希望する総合支所へお持ちください(郵送可)

【募集期限】 12 月 12 日(金)(郵送の場合必着)

【採用決定】

面接試験を実施し決定します。面接日時等については、後日申込者宛に連絡します。

【費用弁償】 市の規程によります。

【福利厚生】

健康保険、厚生年金保険、雇用保険、年次有給休暇、特別休暇(一部無給)

【募集職種】 庁舎管理員

【募集人員】 各総合支所 2 人

【勤務場所】 各総合支所

【勤務内容】

庁舎の適正管理および緊急時の対応等

【勤務時間】 シフトによる交代制

日直(8 : 30 ~ 17 : 15)

宿直(17 : 15 ~ 8 : 30)

【採用期間】

令和8年4月1日~令和9年3月31日

【報酬月額】 187,354 円~ 195,948 円

【応募資格】 通勤可能な方

【申込方法】

履歴書(写真貼付)を期限までに、勤務を希望する総合支所へお持ちください(郵送可)

【募集期限】 12 月 12 日(金)(郵送の場合必着)

【採用決定】

面接試験を実施し決定します。面接日時等については、後日申込者宛に連絡します。

【費用弁償】 市の規程によります。

【福利厚生】

健康保険、厚生年金保険、雇用保険、年次有給休暇、特別休暇(一部無給)

募集

教育振興基本計画策定委員会の委員を募集しています

問 教育総務課 ☎ 37-0077



【募集内容】

市の次期総合計画基本計画の策定にあわせ、市の教育行政の方針を示す「第三期西海市教育振興基本計画」を令和7年度から令和8年度にかけて策定します。

教育振興基本計画の策定は、内容の調査・審議を行う「西海市教育振興基本計画策定委員会」を設置して行うため、この委員会の委員を次のとおり公募しています。

【応募資格】

教育分野に関心があり、年4回程度、平日の日の会議に出席可能な市内在住の方

【募集人員】

若干名

【任期】

委嘱の日から1年間

【職務内容】

教育の振興に関する基本計画の見直しについて必要な事項の調査審議

【報酬等】

西海市特別職の職員で非常勤のものの報酬および費用弁償に関する条例に定める報酬および費用弁償を支給します。

【応募方法】

令和7年12月5日(金)までに所定の応募用紙に「西海市の教育振興」に関する考えを400字詰め原稿用紙、2~3枚にまとめたものを添えて教育総務課に提出してください。

※応募用紙の入手は、教育総務課までお問い合わせください

※これまでの教育振興基本計画は、二次元コードからご覧ください

広報さいかいでは、おたよりを募集しています。広報さいかいの感想やちょっとした聞いてほしい小話などをお寄せください。送ってくださった方の中から抽選で、市内飲食店のお食事券をプレゼント！詳しくは裏表紙をご覧ください。

さいかいめぐり～朝ごはんさんぽ～（第15回大島町徳万里ベンジ編）参加者募集

問 ふるさと資源推進課 ☎ 37-0064

10月に予定していた「第15回目朝ごはんさんぽ」は、当日雨が予想されたため中止となりました。そこで、11月に『第15回大島町徳万里ベンジ編』として、再度参加者を募集します。すっかり秋めいた大釜海水浴場の砂浜をゆったりと散歩しましょう。

散歩の後は、大島で人気の飲食店「ウチラアミーゴ」で朝食をいただきます。散歩後のおいしい朝ご飯をお召し上がりください。

【開催日】 11月29日(土)

【集合時間】 8:00（解散目安時間 10:30頃）

【集合場所】 西海市役所大島総合支所駐車場
(大島町 1894-5)

【募集人員】 20人（先着順）

【参加費】 無料。ただし、朝食代はお一人900円をお支払いいただきます。朝食は原則、参加者全員に注文していただくこととし、急なキャンセル

の場合は、朝食代金をお支払いいただく場合があります。

【申込方法】 事前申し込みが必要です。西海市観光協会に（☎ 37-5833）に直接お電話でご応募ください。

【申込期限】 11月27日(木) 14:00

【その他】 天候などにより、開催を中止する場合があります。各自で雨具や熱中症対策のための飲み物などをお持ちください。

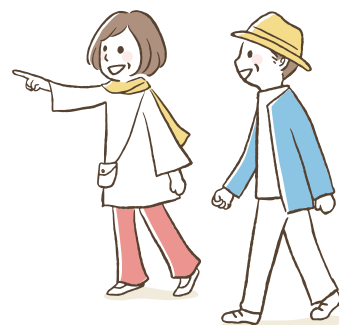

秋の森カフェも開催！クアオルト® 健康ウォーキング参加者募集

問 農林緑推進課 ☎ 37-0070



11/15 土開催



11/15 土以外

今年最後のクアオルト健康ウォーキングです。森カフェはキッチンカーも出店します。森ヨガなど人気イベントはお早めにお申し込みください。

晩秋のクアオルト健康ウォーキング開催日

ウォーキング名	開催日	集合	集合場所	終了予定	コース名	定員	申込期限
モニター・クアオルト健康ウォーキング	11/15 (土)	9:00	交流センター裏広場	12:00	伊佐ノ浦公園	20	11/12
クアオルト健康ウォーキング×ドングリ探し	11/16 (日)	9:00	管理棟前	12:00	四本堂公園	20	11/12
クアオルト健康ウォーキング×薪ストーブ森カフェ	11/23 (日)・(祝)	9:00	久良木湿原前駐車場	12:00	久良木森林浴の森	40	11/19
クアオルト健康ウォーキング×リラックス森ヨガ	12/ 7 (日)	9:00	交流センター裏広場	12:00	伊佐ノ浦公園	20	12/ 3

【申込方法】 二次元コードまたは電話（☎ 37-0070）

※モニターウォーキングは記念品を贈呈します。なお、過去に「伊佐ノ浦コースのモニターでご協力いただいた方はお申し込みできませんのでご了承ください

【持ち物】 歩きやすい靴・長袖シャツ・長ズボン・帽子・防寒着・帽子・飲料水や雨具（小雨決行）を入れたリュックサックをお持ちください。

※ヨガの日はマットまたはレジャーシートをお持ちください

【そのほか】 気象警報発令などで中止する場合のみ、お申し込みのメールアドレスへご連絡します

市営住宅等入居者募集

11月1日～11月14日

問 住宅建築課 ☎ 37-0021

市 営 住 宅

新規募集住宅

所在地	団地名	種別	戸数	棟	号	間取り	面積㎡	家賃	所得により家賃変動	単身入居可
【西彼地区】										
西彼町上岳郷 331-5	上岳第2単独住宅	単独	1	-	104	3LDK	75.90	30,000 円～ 60,000 円	○	
募集住宅 公営 6 戸 (大串第2団地・白似田団地・大串第3団地)										
【西海地区】										
西海町横瀬郷 1392-1	横瀬東団地	特公賃	1	A	1	3DK	75.18	35,000 円		
西海町太田和郷 919-1	太田和第2団地	公営	1	-	102	3DK	70.10	18,200 円～ 27,200 円	○	
西海地区 その他募集住宅 公 営 23 戸 (太田和団地・水浦団地・日守団地・横瀬団地・七釜団地・面高団地・横瀬東団地・太田和第2団地) 特公賃 1 戸 (横瀬東団地)										
【大島地区】										
大島町 1894-16	間瀬団地	公営	1	A	103	2DK	56.20	17,500 円～ 26,100 円	○	○
大島町 1894-13	間瀬団地	公営	1	C	101	2DK	54.90	17,600 円～ 26,300 円	○	○
大島町 1325-114	寺島団地	公営	1	A	2	3LDK	79.30	22,100 円～ 32,800 円	○	
大島地区 その他募集住宅 公 営 58 戸 (間瀬団地・徳万団地・浜町団地・真砂団地・大島新田団地・塔の尾団地・黒瀬団地・太田尾団地・内浦団地・寺島団地) 改良 6 戸 (真砂団地) 単独 25 戸 (内浦第2単独住宅) 特公賃 3 戸 (真砂団地・太田尾団地) 公社 11 戸 (浜町団地)										
【崎戸地区】										
崎戸地区 その他募集住宅 公営 43 戸 (浅間団地・奥浦団地・内嶺田団地・浄心団地・平島団地・江島団地) 単独 5 戸 (浅間単独住宅・栗坂単独住宅) 特公賃 5 戸 (浅間団地)										
【大瀬戸地区】										
大瀬戸町雪浦下釜郷 600-1	雪浦州浜団地	公営	1	C	2	3LDK	75.50	21,300 円～ 31,700 円		
大瀬戸地区 その他募集住宅 公営 18 戸 (焼島団地・松島釜浦団地・多以良団地・小坂浦団地・緑ヶ丘第2団地・西浜団地) 単独 1 戸 (雪浦定住促進住宅)										

【募集受付期間】 11月1日～11月14日

- 【入居資格】
- ・現に住宅に困窮していることが明らかであること
(※申込者本人、および同居予定者が家屋を所有している場合は原則として入居できません)
 - ・市税等を滞納していない者であること
 - ・暴力団員でないこと
 - ・同居親族を有すること
(ただし、申し込み時に 60 歳以上の方などは単身での入居が可能な場合もありますのでご相談ください)
 - ・世帯収入認定額(月額)が下記の範囲であること ※単独住宅は収入制限はありません

公営 158,000 円以下	改良 114,000 円以下	特公賃 158,000 円以上	公社 家賃の 3 倍以上
----------------	----------------	-----------------	--------------

【敷 金】 家賃の 3 か月分

【申込方法】 入居申込書に必要事項を記入のうえ、必要な書類を添付し、下記申し込み先に提出してください。

【入居者の決定方法】 同一住宅に複数の申込みがあった場合、原則として選考により決定します。

【入居時期】 入居決定日から約 2 か月後の入居となり、申し込み後、すぐに入居することはできません。

- 【注意事項】
- ・犬や猫その他の動物の飼育および近隣住人に迷惑を及ぼすような行為は固く禁止しています
 - ・募集する住宅は、都合により変更することがあります
 - ・駐車場は 1 世帯に 1 区画整備されていますが、整備されていない住宅もありますのでご注意ください

【連帯保証人】 (1) 公営住宅・改良住宅・単独住宅・特公賃住宅

入居の際には、次の要件をすべて満たす方を連帯保証人として選任いただくか、または家賃債務保証業者を利用していただく必要があります。

- ・県内在住者 2 人とし、うち 1 人は市内在住とする
- ・市税等に未納がないこと
- ・65 歳未満であること
- ・年間所得が 1,896,000 円 (158,000 円 × 12 月) 以上であること

(2) 公社住宅

- ・給与収入や年金収入等何らかの収入があるもので、親族 1 名

※公営住宅の申し込みについては、マイナンバーの利用により所得証明書および住民票謄本(市内在住者に限る)の添付が省略できます。ただし、転職等により勤務先が変更になっている場合などは、勤務先からの証明書等を提出していただく場合があります

※移住や市内の新婚世帯などについては、家賃減額制度(単独住宅に限る)がありますので該当要件など詳しくは、住宅建築課までお問い合わせください

※バリアフリー対応の住宅をご希望の方は住宅建築課までご相談ください

【申し込み先】 住宅建築課公営住宅班または各総合支所市民課総合窓口班へお申し込みください。

市ウェブサイト
入居者募集ページ

建 設 部 住宅建築課 公営住宅班 ☎ 37-0021
西海総合支所 西海市民課 総合窓口班 ☎ 37-0134
崎戸総合支所 崎戸市民課 総合窓口班 ☎ 37-0154

西彼総合支所 西彼市民課 総合窓口班 ☎ 37-0124
大島総合支所 大島市民課 総合窓口班 ☎ 37-0144
市民環境部 市民課 戸籍窓口班 ☎ 37-0164

広報さいかいでは、おたよりを募集しています。広報さいかいの感想やちょっとした聞いてほしい小話などをお寄せください。送ってくださった方の中から抽選で、市内飲食店のお食事券をプレゼント！詳しくは裏表紙をご覧ください。



長崎県立西彼杵高等学校
NISHISONOGI High School

から地域・企業の皆様へお知らせです！



「金ゴゴ」で開講してみませんか？

西彼杵高校では**金曜日の午後を放課**にして
生徒が学校では出会わない色々なことに会い、
生徒が学びたいと思うことを学ぶ活動として
「金ゴゴ」を行っています。

生徒に一つでも多くのもの・こと・ひとに
出会ってもらうため、協力していただける
地域・企業の皆様に募集します！

【開講予定日】 ※開講日が変更となることがございます

12/5・1/9・1/16・2/20・3/6

開講希望は
こちらから



各開講日の**3週間前まで**にお申し
込みください。

【留意点】

- 生徒の参加は原則任意となっています
- 講座内容によっては実施できないことがあ
ります。あらかじめご了承ください
- 謝金等はありません。あらかじめご了承ください

このような方を募集しています！

学校での活動に
興味がある

自分の企業を
PRしたい

高校生に
知ってほしい

ご応募
お待ちしております
あります



【問い合わせ先】

長崎県立西彼杵高等学校（担当：高木）

☎ 0959-22-0405

編集後記



学生のころ、図書館は本を読む場所というよ
り、部活帰りに涼みに行く休憩スポットでした。
怒られないように友達と小さな声で話をしたり、
冷房の効いた静かな空間で居眠りをしたり。正
直、活字の本はちょっと苦手で、文字を見ると
すぐに眠たくなっていました。

でも今回の取材で司書さんたちの工夫や想い
に触れ、図書館が「人と人、人と本がつながる
場所」であることを実感できました。

読書の秋、皆さんも司書さんお手製の可愛い
展示やゆったりと流れる時間を満喫しに、久し
ぶりに図書館に遊びに行ってみませんか？

（みずむち）

西海市の人口の動き

令和7年 9月30日現在		計	前月比
人 口	日本人	23,615	-34
	外国人	871	30
男	日本人	11,585	-10
	外国人	716	23
女	日本人	12,030	-24
	外国人	155	7
世帯数	日本人	11,469	-9
	混 合	39	0
	外国人	810	27

9月中		
	日本人	外国人
転入	29	43
転出	31	12
出生	8	0
死亡	40	0



おたよりを書いてお食事券をもらおう！

広報さいかひの感想やちょっと聞いてほしい小話など、おたより大募集！送っ
てくださった方の中から抽選で市内飲食店のお食事券をプレゼントします！

【応募方法】 ①住所 ②氏名 ③年齢 ④電話番号 ⑤今月号で興味を持ったコー
ナーまたは記事 ⑥感想などを必ず書いて、西海市公式LINE かハガキなどに
から応募してください。当選者の発表は発送をもってかえさせていただきます。

※個人情報は商品の発送業務のみに使用します

※感想や意見などコメントがない場合は抽選から除外します。また、いただいたコメント
は広報紙に掲載させていただく場合があります。その際、文言などを修正することもあり
ますので、あらかじめご了承ください

ハガキの宛先 〒857-2392 西海市大瀬戸町瀬戸樫浦郷 2222
西海市役所 政策企画課あて

ハガキの締切 11月30日（日）消印有効 LINEなどの締切 11月30日（日）23:59

今月のお食事券

nodo（ノード）

真のナポリピッツァ協会 902 番目の
認定店！長崎県初！高温の薪窯で焼
き上げた表面パリッと中はふわふわ
もちもち食感の本格ナポリピッツァ
をぜひ食べに来てください！



当選数：ペア4組 有効期間：翌年 1/1～6/30

【問い合わせ先】 nodo

西海市西彼町鳥加郷 2151

☎ 070-8335-9098

最新の営業時間・営業日は、Instagramで
確認いただけます。





2025

11

November



くらしのカレンダー

広報さいかい 2025年11月号 No.247

月	火	水	木	金	土	日
3 ●在宅当番医 雪浦ひうらクリニック (大瀬戸) ☎ 22-9508	4	5 ●就学時健康診断 西彼地区(ときわ台小) 西彼総合体育館 13時30分～ ※13時から受付開始	6 ●就学時健康診断 西彼地区(大串小、 西彼北小) 西彼総合体育館 13時30分～ ※13時から受付開始	7	8	9 ●在宅当番医 田中医院こむかえ クリニック(西彼) ☎ 23-0080
10 ●大島地区人権・ 行政相談 大島離島センター 10時～15時	11	12	13 ●就学時健康診断 西海地区(西海東小、 西海北小、西海小) 西海スポーツガーデン体育館 13時30分～ ※13時から受付開始	14 ●ファイナンシャル プランナー納税相談 債権管理課 15時～20時	15 ●オレンジカフェ さいかい(要予約) みかんどームさいかい 13時～15時	16 ●在宅当番医 田中クリニック(西彼) ☎ 27-0035
17	18 ☞	19 ●西海地区人権・ 行政相談 西海総合支所 10時～15時	20	21	22	23 ●在宅当番医 浦口医院(大瀬戸) ☎ 22-0015
24 ●在宅当番医 せいひ中央クリニック (西彼) ☎ 28-1190	25 ☞	26 ☞	27 ☞ ●就学時健康診断 大瀬戸地区(大瀬 戸小、雪浦小) 大瀬戸中学校体育館 13時30分～ ※13時から受付開始	28 ☞	29	30 ●在宅当番医 八木原わたなべ クリニック(西彼) ☎ 28-1905

※大瀬戸コミセン：大瀬戸コミュニティセンター ※大島離島センター：大島離島開発総合センター

※当番医は、急きょ変更になることがありますので、出かける前に電話等でご確認ください

+ 健康相談 (11月・12月)

日付	曜日	場所	時間
11月28日・12月19日	金	西彼保健福祉センター	9:30～11:00
11月26日・12月17日	水	西海保健センター	
11月27日・12月18日	木	大島保健センター	
11月18日・12月16日	火	崎戸中央公民館	
11月25日・12月23日	火	大瀬戸保健センター	

※身体や心の健康に関することなどご相談ください。保健師・管理栄養士などによる個別相談を行います。
基本的に予約制としておりますので、健康ほけん課(☎ 37-0084)までご連絡ください。

在宅当番医

日曜日・祝日などの休日に受診できる医療機関です。カレンダーでご確認ください。

※専門外に対しては診療できない場合があります

※当番医は変更になることがあります

※ご利用の際は、当番医に電話で確認してください

マイナンバーカードをお持ちの皆さまへ
マイナンバーカード電子証明書の更新手続きについて

市民課 ☎ 37-0164



電子証明書を設定されている方は、5年ごとに更新手続きが必要です。有効期限の約1～2か月前に、地方公共団体情報システム機構から「有効期限通知書」が送付されます。

必ず窓口での手続きが必要になりますので、手続きの際は予約してご来庁ください。

※予約は二次元コードからも可能で、二次元コードからの予約の場合、窓口での申請書の記入が不要です
※更新手続きには、交付時に設定した暗証番号が必要です
※通知が届いていない方でも、3か月前から更新手続きは可能です

代理人に手続きを依頼される際には、更新対象者本人が必要事項を記入し、同封されている封筒に入れて糊付けし、暗証番号が見えない状態で代理人へお渡しください。

【予約先】

西彼総合支所西彼市民課
西海総合支所西海市民課
大島総合支所大島市民課
崎戸総合支所崎戸市民課
西海市役所市民課

☎ 37-0124
☎ 37-0134
☎ 37-0144
☎ 37-0154
☎ 37-0164

来庁予約は上の
二次元コードから



2025
12
December



くらしのカレンダー

月	火	水	木	金	土	日
1 ●集合税第6期 納付期限	2 ●特設人権・行政相談 10時～15時 西彼地区： 西彼保健福祉センター 西海地区： 西海総合支所 大島地区： 大島離島センター 崎戸地区： 崎戸中央公民館 大瀬戸地区： 大瀬戸コミセン	3	4 ●年金相談 (要予約→長崎北年金事務所 095-861-1354) 大瀬戸コミセン 11時～15時	5	6	7 ●在宅当番医 池田医院(西海) ☎33-2021
8	9	10	11	12	13	14 ●在宅当番医 西海救急クリニック (西海) ☎23-0301
15	16 ☞	17 ☞	18 ☞	19 ☞	20	21 ●在宅当番医 真珠園療養所 (西彼) ☎ 28-0038
22	23 ☞	24	25 ●集合税第7期 納付期限	26	27	28 ●在宅当番医 大島ながたクリニック (大島) ☎23-0777
29	30 ●在宅当番医 西海救急クリニック (西海) ☎23-0301	31 ●在宅当番医 真珠園療養所 (西彼) ☎ 28-0038	西海市ウェブサイトでは 各項目の詳細を確認できます 			

在宅当番医

※専門外に対しては診療できない場合があります
※当番医は変更になることがあります
※ご利用の際は、当番医に電話で確認してください

※大瀬戸コミセン：大瀬戸コミュニティセンター
※大島離島センター：大島離島開発総合センター